



คู่มือการปฏิบัติงาน ระบบประกันสังคม
คณะวิศวกรรมศาสตร์
มหาวิทยาลัยเทคโนโลยีราชมงคลพระนคร

นางสาวเนตรนภา แสงเงิน
บุคลากรปฏิบัติการ

งานบริหารงานบุคคล คณะวิศวกรรมศาสตร์
มหาวิทยาลัยเทคโนโลยีราชมงคลพระนคร

คำนำ

สำนักงานประกันสังคมได้จัดตั้งพระราชบัญญัติประกันสังคม พ.ศ. ๒๕๓๓ มีเจตนารมณ์ที่จะคุ้มครองผู้ประกันตนให้ได้รับสิทธิประโยชน์กรณีต่าง ๆ ตามที่กำหนดไว้ในกฎหมาย และเพื่อเป็นการสร้างหลักประกันในการดำรงชีวิตในกลุ่มของสมาชิกลูกจ้างที่มีรายได้และจ่ายเงินสมทบเข้ากองทุนประกันสังคมเพื่อรับผิดชอบในการเฉลี่ยความเสี่ยงที่อาจเกิดจากการเจ็บป่วย คลอดบุตร ทูพพลภาพ ตายสงเคราะห์บุตร ชราภาพ และว่างงาน เพื่อให้ได้รับการรักษาพยาบาลและมีรายได้อย่างต่อเนื่อง

ผู้จัดทำคู่มือได้เห็นถึงความสำคัญของงานระบบประกันสังคมจึงได้จัดทำคู่มือการปฏิบัติงาน เพื่อสร้างความรู้ ความเข้าใจ และทราบขั้นตอน วิธีการใช้งานระบบประกันสังคมในรูปแบบออนไลน์อย่างละเอียด เพื่อเป็นการอำนวยความสะดวกให้กับบุคลากร ภายในสังกัดคณะวิศวกรรมศาสตร์ มหาวิทยาลัยเทคโนโลยีราชมงคลพระนคร คู่มือเล่มนี้มีความสำคัญและจำเป็นต่อผู้ปฏิบัติงานด้านบริหารงานบุคคล โดยผู้เขียนได้นำเสนอเนื้อหาที่เกี่ยวกับความสำคัญ และประโยชน์ที่ควรจะได้รับ ขั้นตอนต่างๆ หลักเกณฑ์และวิธีการปฏิบัติงาน เทคนิคการปฏิบัติงาน ปัญหาและอุปสรรคที่พบ พร้อมทั้งแนวทางแก้ไขและการพัฒนา ซึ่งเหมาะกับในยุคสมัยปัจจุบัน ซึ่งเป็นในยุคที่ผู้คนเร่งรีบ ไม่มีเวลา และมีโรคระบาด ไม่ว่าจะคุณอยู่ที่ไหน เวลาไหนก็สามารถเข้าไปใช้งานระบบประกันสังคมในรูปแบบออนไลน์ได้ ซึ่งผู้จัดทำหวังเป็นอย่างยิ่งว่าคู่มือเล่มนี้จะให้ความรู้และเป็นประโยชน์ต่อผู้ที่สนใจ

เนตรนภา แสงเงิน

๑ มีนาคม ๒๕๖๔

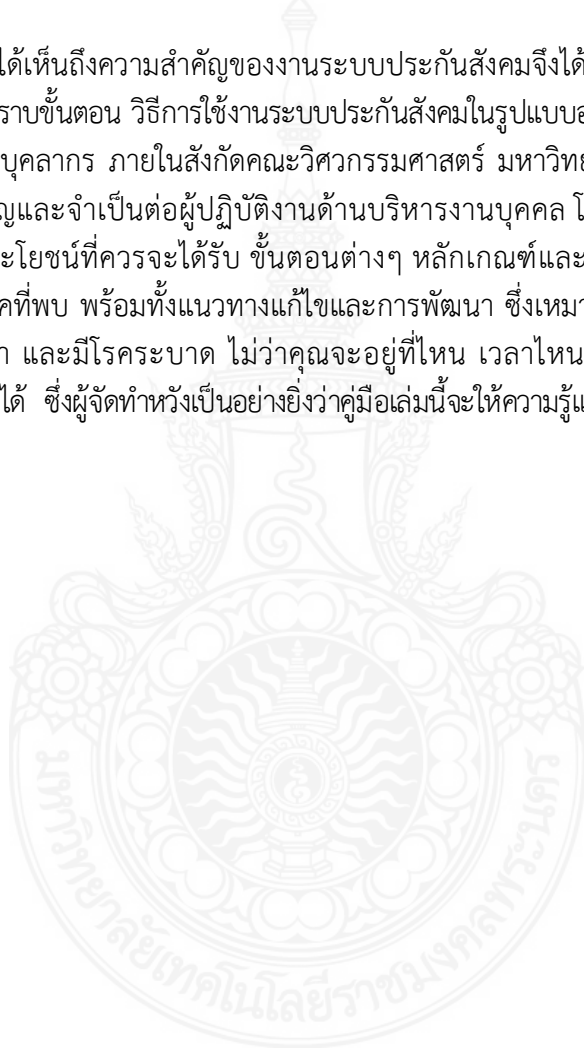

สารบัญ

	หน้า
คำนำ	ก
สารบัญ	ข
สารบัญภาพ	ง
สารบัญตาราง	จ
บทที่ ๑ บทนำ	
๑.๑ ความเป็นมาและความสำคัญ	๑
๑.๒ วัตถุประสงค์ของการเขียนคู่มือปฏิบัติงาน	๒
๑.๓ ประโยชน์ที่คาดว่าจะได้รับ	๒
๑.๔ ขอบเขตของคู่มือปฏิบัติงาน	๒
๑.๕ คำจำกัดความเบื้องต้น	๒
บทที่ ๒ โครงสร้าง และบทบาทหน้าที่ความรับผิดชอบ	
๒.๑ โครงสร้างการบริหารจัดการ	๔
๒.๑.๑ โครงสร้างการบริหารจัดการองค์กร	๕
๑) โครงสร้างองค์กร (Organization Structure)	๕
๒) โครงสร้างของงาน (Organization chart)	๖
๓) โครงสร้างการบริหาร (Administration Chart)	๗
๔) โครงสร้างการปฏิบัติงาน (Activity Chart)	๘
๒.๑.๒ ภาระหน้าที่ของหน่วยงาน	๙
๒.๒ บทบาทหน้าที่ความรับผิดชอบของตำแหน่ง	๑๒
๒.๒.๑ หน้าที่ความรับผิดชอบของตำแหน่งตามมาตรฐานกำหนดตำแหน่ง	๑๒
๒.๒.๒ โครงสร้างงานบริหารงานบุคคล	๑๓
๒.๒.๓ หน้าที่ความรับผิดชอบของงานบริหารงานบุคคล	๑๔
๒.๓ บทบาทหน้าที่ตามที่ได้รับมอบหมาย	๑๔
บทที่ ๓ หลักเกณฑ์และวิธีการปฏิบัติงาน	
๓.๑ วัตถุประสงค์ของกฎหมายประกันสังคม	๑๘
๓.๒ ขอบเขตการใช้บังคับกฎหมายประกันสังคม	๑๘
๓.๓ ประโยชน์ทดแทน	๑๘
๓.๔ วิธีการปฏิบัติงาน	๒๐
๓.๕ ข้อควรระวังในการปฏิบัติงาน	๒๐

สารบัญ (ต่อ)

	หน้า
บทที่ ๔ เทคนิคการปฏิบัติงาน	
๔.๑ กิจกรรม/แผนการปฏิบัติงาน	๒๑
๔.๒ เทคนิคการปฏิบัติงาน	๒๒
๔.๓ สิทธิประโยชน์ของผู้ประกันตน	๒๖
๔.๓.๑ กองทุนประกันสังคม	๒๖
๔.๓.๒ กองทุนเงินทดแทน	๔๐
๔.๔ การเข้าใช้งานระบบประกันสังคม	๔๖
๔.๕ การขึ้นทะเบียนผู้ประกันตน/แจ้งรับผู้ประกันตนเข้าทำงาน (สปส.๑-๐๓)	๔๙
๔.๖ บันทึกขึ้นทะเบียนสำหรับผู้ที่เคยมีบัตรรับรองสิทธิแล้ว	๕๑
๔.๗ แจ้งสิ้นสุดการเป็นผู้ประกันตน (สปส.๖-๐๙)	๕๓
๔.๘ แจ้งเปลี่ยนแปลงข้อมูลผู้ประกันตน (สปส. ๖-๑๐)	๕๕
๔.๙ ส่งข้อมูลทะเบียนด้วยสื่ออิเล็กทรอนิกส์ (สปส. ๑-๐๔)	๕๗
บทที่ ๕ ปัญหาอุปสรรคและข้อเสนอแนะ	
๕.๑ ปัญหาอุปสรรค และแนวทางแก้ไข	๖๐
๕.๒ ข้อเสนอแนะเพื่อการพัฒนางาน	๖๒
บรรณานุกรม	๖๕
ภาคผนวก	
ภาคผนวก ก	๖๖
ภาคผนวก ข	๑๒๘
ประวัติผู้เขียน	๑๕๕

สารบัญภาพ

	หน้า
ภาพที่ ๒-๑	โครงสร้างองค์กร (Organization Structure) ๕
ภาพที่ ๒-๒	โครงสร้างของงาน (Organization chart) ๖
ภาพที่ ๒-๓	โครงสร้างการบริหาร (Administration Chart) ๗
ภาพที่ ๒-๔	โครงสร้างการปฏิบัติงาน (Activity Chart) ๘
ภาพที่ ๒-๕	โครงสร้างของงานบริหารงานบุคคล ๑๓
ภาพที่ ๒-๖	ขั้นตอนงานประกันสังคม ๑๕-๑๗
ภาพที่ ๔-๑	หน้าเว็บไซต์ระบบประกันสังคม ๔๗
ภาพที่ ๔-๒	หน้าจอระบบบริการอิเล็กทรอนิกส์ สำนักงานประกันสังคม ๔๗
ภาพที่ ๔-๓	หน้าจอการเข้าสู่ระบบเพื่อใช้งานระบบบริการอิเล็กทรอนิกส์ ๔๘
ภาพที่ ๔-๔	หน้าจอการเข้าใช้งานระบบบริการอิเล็กทรอนิกส์ ๔๘
ภาพที่ ๔-๕	หน้าจอระบบทะเบียนผู้ประกันตน ๔๙
ภาพที่ ๔-๖	หน้าจอกิจกรรมที่ต้องการดำเนินการ ๔๙
ภาพที่ ๔-๗	หน้าจอข้อมูลของผู้ประกันตนและสถานภาพครอบครัว ๕๐
ภาพที่ ๔-๘	หน้าจอตรวจสอบข้อมูลผู้ประกันตน ๕๑
ภาพที่ ๔-๙	หน้าจอกิจกรรมที่ต้องการดำเนินการ ๕๑
ภาพที่ ๔-๑๐	หน้าจอบันทึกข้อมูล ๕๒
ภาพที่ ๔-๑๑	หน้าจอข้อมูลการรับทำงาน ๕๒
ภาพที่ ๔-๑๒	หน้าจอแจ้งสิ้นสุดการเป็นผู้ประกันตน ๕๓
ภาพที่ ๔-๑๓	หน้าจอข้อมูลแจ้งสิ้นสุดการเป็นผู้ประกันตน ๕๓
ภาพที่ ๔-๑๔	หน้าจอข้อมูลแจ้งสิ้นสุดการเป็นผู้ประกันตน ๕๔
ภาพที่ ๔-๑๕	หน้าจอยืนยันการบันทึกข้อมูล ๕๔
ภาพที่ ๔-๑๖	หน้าจอแจ้งเปลี่ยนแปลงข้อมูลผู้ประกันตน ๕๕
ภาพที่ ๔-๑๗	หน้าจอบันทึกข้อมูล ๕๕
ภาพที่ ๔-๑๘	หน้าจอรายละเอียดบันทึกข้อมูล ๕๖
ภาพที่ ๔-๑๙	หน้าจอตรวจสอบข้อมูล ๕๖
ภาพที่ ๔-๒๐	หน้าจอยืนยันการบันทึกข้อมูล ๕๗
ภาพที่ ๔-๒๑	หน้าจอส่งข้อมูลทะเบียนด้วยสื่ออิเล็กทรอนิกส์ ๕๗
ภาพที่ ๔-๒๒	หน้าจออัปโหลดข้อมูลงานทะเบียน ๕๘
ภาพที่ ๔-๒๓	หน้าจอสรุปข้อมูลงานทะเบียน ๕๘
ภาพที่ ๔-๒๔	หน้าจอยืนยันการส่งข้อมูล ๕๙
ภาพที่ ๕-๑	ตัวอย่างการกรอกข้อมูล ๖๑
ภาพที่ ๕-๒	สิทธิประโยชน์ของผู้ประกันตน ๖๒
ภาพที่ ๕-๓	กองทุนประกันสังคม ๖๓
ภาพที่ ๕-๔	กองทุนเงินทดแทน ๖๓

สารบัญตาราง

	หน้า
ตารางที่ ๔-๑ กิจกรรม/แผนการปฏิบัติงาน	๒๑-๒๒
ตารางที่ ๔-๒ รายละเอียดของกระบวนการและขั้นตอนการปฏิบัติงานระบบประกันสังคม	๒๓-๒๖



บทที่ ๑

บทนำ

๑.๑ ความเป็นมาและความสำคัญ

การประกันสังคมในประเทศไทย กองทุนเงินทดแทนนับเป็นก้าวแรกของการประกันสังคมไทย ที่ให้หลักประกันแก่ลูกจ้างกรณีประสบอันตรายหรือเจ็บป่วยด้วยโรคอันเนื่องมาจากการทำงาน ทั้งนี้ กองทุนเงินทดแทน เกิดขึ้นในประเทศไทยครั้งแรกเมื่อปี ๒๕๑๕ ภายใต้การบริหารของสำนักงานกองทุนเงินทดแทน กรมแรงงาน ตามประกาศคณะปฏิวัติ ฉบับที่ ๑๐๓ ลงวันที่ ๑๖ มีนาคม ๒๕๑๕ โดยในปีแรกของการให้ควมคุ้มครองจะครอบคลุมเฉพาะสถานประกอบการที่อยู่ในเขตกรุงเทพฯ แล้วจึงค่อย ๆ ขยายความคุ้มครองออกไปจนครบทุกจังหวัดทั่วประเทศในวันที่ ๑ กรกฎาคม ๒๕๓๑

สำนักงานประกันสังคมได้รับการจัดตั้งขึ้นภายใต้กระทรวงมหาดไทย เมื่อวันที่ ๓ กันยายน ๒๕๓๓ งานที่เกี่ยวข้องกับการจัดหาประกันสังคมและกองทุนเงินทดแทนได้ถูกโอนจากกรมประชาสงเคราะห์ และกรมแรงงานตามลำดับไปยังสำนักงานประกันสังคมในปีเดียวกัน ร่างพระราชบัญญัติประกันสังคมได้รับความเห็นชอบจากรัฐสภาและมีผลบังคับใช้เมื่อวันที่ ๒ กันยายน ๒๕๓๓ นับตั้งแต่เริ่มก่อตั้งกระทรวงแรงงานในปี ๒๕๓๖ สำนักงานประกันสังคมอยู่ภายใต้การกำกับดูแลโดยรวม สำนักงานประกันสังคมมีหน้าที่รับผิดชอบโครงการประกันสังคมที่ครอบคลุมซึ่งรวมถึงการประสบอันตราย หรือเจ็บป่วยทุพพลภาพ และตาย ทั้งนี้เนื่องและไม่เนื่องจากการทำงาน รวมไปถึงการคลอดบุตร สงเคราะห์บุตร ชราภาพ และการว่างงาน

ตามพระราชบัญญัติประกันสังคม พ.ศ.๒๕๓๓ พระราชบัญญัติประกันสังคม (ฉบับที่ ๒) พ.ศ.๒๕๓๗ พระราชบัญญัติเงินทดแทน พ.ศ.๒๕๓๗ และประมวลกฎหมายกระทรวง ระเบียบ ประกาศ คำสั่งที่เกี่ยวข้อง พระราชบัญญัติประกันสังคม (ฉบับที่ ๓) พ.ศ.๒๕๔๒ พระราชบัญญัติประกันสังคม (ฉบับที่ ๔) พ.ศ.๒๕๔๘ พระราชบัญญัติ ข้อมูลข่าวสารของราชการ พ.ศ.๒๕๖๐ พระราชบัญญัติเงินทดแทน (ฉบับที่ ๒) พ.ศ.๒๕๖๑ พระราชบัญญัติเงินทดแทน พ.ศ.๒๕๓๗ แก้ไขเพิ่มเติม พ.ศ.๒๕๖๑

เพื่อให้เป็นไปตามพระราชบัญญัติและพระราชกฤษฎีกา บังคับแก่นายจ้างที่มีลูกจ้างตั้งแต่หนึ่งคนขึ้นไป โดยมีระเบียบและแนวทางการปฏิบัติงานเกี่ยวกับสิทธิประโยชน์ให้แก่ผู้ประกันตน (พนักงานมหาวิทยาลัย พนักงานราชการ ลูกจ้างชั่วคราว) ที่ปฏิบัติหน้าที่ให้กับนายจ้าง หน่วยงานของรัฐ หรือหน่วยงานเอกชน ผู้เขียนจึงได้จัดทำคู่มือการปฏิบัติงาน ระบบประกันสังคม คณะวิศวกรรมศาสตร์ มหาวิทยาลัยเทคโนโลยีราชมงคลพระนคร เพื่อให้เกิดศักยภาพในการทำงานอย่างต่อเนื่อง โดยให้บรรลุเป้าหมายตามเจตจำนงของทางราชการ และดำเนินการได้อย่างมีประสิทธิภาพ ประสิทธิผลมากขึ้น

ในช่วงแรก การยื่นข้อมูลผู้ประกันตนจะดำเนินการกรอกแบบฟอร์มของประกันสังคมในรูปแบบกระดาษแล้วนำส่งแบบจดหมายถึงสำนักงานประกันสังคม ปัจจุบันสำนักงานประกันสังคมมีการพัฒนาระบบการยื่นแบบของผู้ประกันตนในรูปแบบออนไลน์ จึงทำให้สะดวกต่อการยื่นเอกสารต่าง ๆ ได้อย่างรวดเร็วมากขึ้น และสามารถติดตามการยื่นแบบได้

จากความเป็นมาและความสำคัญดังกล่าวจึงเป็นเหตุให้ผู้จัดทำมีความสนใจที่จะจัดทำคู่มือการปฏิบัติงาน ระบบประกันสังคม คณะวิศวกรรมศาสตร์ มหาวิทยาลัยเทคโนโลยีราชมงคลพระนคร

๑.๒ วัตถุประสงค์ของการเขียนคู่มือปฏิบัติงาน

๑. เพื่อให้ผู้ปฏิบัติงานและผู้เกี่ยวข้องกับระบบงานประกันสังคมของคณะวิศวกรรมศาสตร์ มหาวิทยาลัยเทคโนโลยีราชมงคลพระนคร ทราบวิธีปฏิบัติงาน เทคนิค แนวปฏิบัติ ขั้นตอนและวิธีการใช้งานระบบประกันสังคมในรูปแบบออนไลน์

๒. เพื่อใช้เป็นเครื่องมือในการปฏิบัติงานด้านประกันสังคมของคณะวิศวกรรมศาสตร์ มหาวิทยาลัยเทคโนโลยีราชมงคลพระนคร

๑.๓ ประโยชน์ที่คาดว่าจะได้รับ

๑. ผู้ปฏิบัติงานสามารถปฏิบัติงานแทนกันได้

๒. การปฏิบัติงานเป็นมาตรฐานเดียวกัน

๑.๔ ขอบเขตของคู่มือปฏิบัติงาน

การปฏิบัติงานตามคู่มือการปฏิบัติงานระบบประกันสังคม คณะวิศวกรรมศาสตร์ มหาวิทยาลัยเทคโนโลยีราชมงคลพระนคร สำหรับสถานประกอบการ มีเนื้อหาครอบคลุมหลักเกณฑ์ แนวทางปฏิบัติ วิธีการปฏิบัติ สิทธิประโยชน์ของผู้ประกันตน รวมถึงขั้นตอนการปฏิบัติงาน การขึ้นทะเบียนผู้ประกันตน/แจ้งรับผู้ประกันตนเข้าทำงาน บันทึกขึ้นทะเบียนสำหรับผู้ที่เคยมีบัตรรับรองสิทธิแล้ว แจ้งสิ้นสุดการเป็นผู้ประกันตน แจ้งเปลี่ยนแปลงข้อมูลผู้ประกันตน และส่งข้อมูลทะเบียนด้วยสื่ออิเล็กทรอนิกส์ เพื่อใช้ในการปฏิบัติงาน เป็นไปอย่างถูกต้อง และเป็นไปในแนวทางเดียวกันของผู้ประกันตน (พนักงานมหาวิทยาลัย พนักงานราชการ ลูกจ้างชั่วคราว) ในคณะวิศวกรรมศาสตร์ มหาวิทยาลัยเทคโนโลยีราชมงคลพระนคร

๑.๕ คำจำกัดความเบื้องต้น

คณะ	หมายถึง	คณะวิศวกรรมศาสตร์
มหาวิทยาลัย	หมายถึง	มหาวิทยาลัยเทคโนโลยีราชมงคลพระนคร
พนักงานมหาวิทยาลัย	หมายถึง	บุคคลที่ได้รับการจ้างตามสัญญาจ้างให้ทำงานในมหาวิทยาลัยเทคโนโลยีราชมงคลพระนคร โดยได้รับค่าจ้างหรือค่าตอบแทนจากเงินงบประมาณแผ่นดินหรือเงินรายได้ของมหาวิทยาลัยเทคโนโลยีราชมงคลพระนคร
พนักงานราชการ	หมายถึง	บุคคลที่ได้รับการจ้างตามสัญญาจ้างโดยได้รับค่าจ้างหรือค่าตอบแทนจากเงินงบประมาณแผ่นดินของมหาวิทยาลัยเทคโนโลยีราชมงคลพระนคร

ลูกจ้างชั่วคราว	หมายถึง	บุคคลที่ได้รับการจ้างตามสัญญาจ้างโดยได้รับค่าจ้างหรือค่าตอบแทนจากเงินรายได้ของมหาวิทยาลัยเทคโนโลยีราชมงคลพระนคร
นายทะเบียนประกันสังคม	หมายถึง	ผู้ซึ่งรับลูกจ้างเข้าทำงานโดยจ่ายค่าจ้าง และผู้ซึ่งได้รับมอบหมายให้ทำงานแทน
ผู้ประกันตน	หมายถึง	ผู้ซึ่งจ่ายเงินสมทบอันก่อให้เกิดสิทธิได้รับประโยชน์ทดแทน



บทที่ ๒

โครงสร้างและหน้าที่ความรับผิดชอบ

๒.๑ โครงสร้างของหน่วยงานและความรับผิดชอบ

มหาวิทยาลัยเทคโนโลยีราชมงคลพระนครเกิดขึ้นตามพระราชบัญญัติมหาวิทยาลัยเทคโนโลยีราชมงคล พ.ศ. ๒๕๔๘ ประกาศในราชกิจจานุเบกษา เล่มที่ ๑๒๒ ตอนที่ ๖ ก วันที่ ๑๘ มกราคม พ.ศ. ๒๕๔๘ และมีส่วนราชการตามกฎหมายกระทรวงจัดตั้งส่วนราชการในมหาวิทยาลัยเทคโนโลยีราชมงคลพระนคร กระทรวงศึกษาธิการ พ.ศ. ๒๕๔๙ ประกาศในราชกิจจานุเบกษา เล่มที่ ๑๒๓ ตอนที่ ๑๑๘ ก วันที่ ๒๗ พฤศจิกายน พ.ศ. ๒๕๔๙ และ กฎกระทรวงจัดตั้งส่วนราชการในมหาวิทยาลัยเทคโนโลยีราชมงคลพระนคร กระทรวงศึกษาธิการ (ฉบับที่ ๒) ประกาศในราชกิจจานุเบกษา เล่มที่ ๑๒๔ ตอนที่ ๕๔ ก วันที่ ๑๔ กันยายน พ.ศ. ๒๕๕๐ และคณะวิศวกรรมศาสตร์จัดตั้งตามประกาศกระทรวงศึกษาธิการ เรื่อง จัดตั้งส่วนราชการในมหาวิทยาลัยเทคโนโลยีราชมงคลพระนคร พ.ศ. ๒๕๔๙ ประกาศในราชกิจจานุเบกษา เล่มที่ ๑๒๔ ตอนที่ ๑๑๘ ก วันที่ ๑๔ พฤศจิกายน พ.ศ. ๒๕๔๙

คณะวิศวกรรมศาสตร์ มหาวิทยาลัยเทคโนโลยีราชมงคลพระนคร เดิมคือ โรงเรียนช่างกลพระนครเหนือ เป็นที่ทำงานของกรมโยธาธิการ สังกัดสำนักนายกรัฐมนตรี ก่อตั้งเมื่อวันที่ ๑๔ กรกฎาคม ๒๔๙๗ จนปี ๒๕๐๑ โดยสำนักนายกรัฐมนตรีได้อนุมัติให้มาสังกัดกระทรวงศึกษาธิการ โดยใช้ชื่อเก่า ช่างกลพระนครเหนือ ในปี พ.ศ. ๒๕๒๐ ได้เปลี่ยนชื่อจากโรงเรียนช่างกลพระนครเหนือมาเป็นสถาบันเทคโนโลยีราชมงคล วิทยาเขตพระนครเหนือ สังกัดกระทรวงศึกษาธิการ ตามพระราชบัญญัติวิทยาลัยและอาชีวศึกษาพุทธศักราช ๒๕๑๘

จนเมื่อวันที่ ๑๘ มกราคม ๒๕๔๘ ได้รับการสถาปนาขึ้นเป็นมหาวิทยาลัย ตามพระราชบัญญัติ มหาวิทยาลัยเทคโนโลยีราชมงคล “มหาวิทยาลัยเทคโนโลยีราชมงคลพระนคร” ซึ่งสถานที่แห่งนี้ถูกจัดเป็นที่ตั้งของคณะวิศวกรรมศาสตร์ ได้มีการปรับปรุงพัฒนาในด้านต่าง ๆ มากมายไม่ว่าจะเป็นเรื่องหลักสูตร การเรียนการสอน ครู อาจารย์ อาคารสถานที่ และอุปกรณ์การฝึกงาน ทั้งนี้ เพราะได้รับอนุมัติให้อยู่ในโครงการความร่วมมือระหว่างประเทศหลายโครงการ เช่น โครงการเงินกู้เพื่อพัฒนาอาชีวศึกษา โครงการความร่วมมือจากประเทศออสเตรเลียภายใต้แผนโคลัมโบ จากอดีตจนถึงปัจจุบันผลิตนักศึกษาที่มีคุณภาพทางวิชาการได้หลายสาขาจนเป็นที่ยอมรับของวงการทั่วไปในปัจจุบัน

คณะวิศวกรรมศาสตร์ มหาวิทยาลัยเทคโนโลยีราชมงคลพระนคร เริ่มเปิดดำเนินการด้านการเรียนการสอนระดับปริญญาตรี ตั้งแต่ปี ๒๕๔๘ จวบจนปัจจุบันเป็นเวลา ๑๓ ปี ตลอดระยะเวลาที่ผ่านมาได้พิสูจน์ให้สังคม และอุตสาหกรรมรู้จักคณะวิศวกรรมศาสตร์ มหาวิทยาลัยเทคโนโลยีราชมงคลพระนคร ว่ามีการเรียนการสอน งานวิจัยสู่รากหญ้า การบริการทางวิชาการแก่สังคม ที่สามารถตอบสนองต่อการพัฒนาประเทศอย่างยั่งยืนตลอดไป

๒.๑.๑ โครงสร้างการบริหารจัดการองค์กร

การจัดโครงสร้างองค์กร (Organization Structure) การจัดองค์กรเป็นหน้าที่ที่สำคัญอีกประการหนึ่งของนักบริหาร ทั้งนี้ถ้าพิจารณาจาก องค์ประกอบที่สำคัญขององค์กรที่มีอยู่ ๕ ส่วนด้วยกัน คือ คน เป้าหมายหรือวัตถุประสงค์ โครงสร้าง ข้อมูลข่าวสาร ความรู้ และเทคโนโลยีนั้น จะเห็นได้ว่าโครงสร้างที่เป็นองค์ประกอบที่สำคัญขององค์กรอันหนึ่ง ในการทำงานที่จะทำให้เกิดการแบ่งงานกันทำที่มีความชัดเจน การกำหนดอำนาจหน้าที่และความรับผิดชอบที่มี ความเหมาะสม การจัดสายการบังคับบัญชาที่ดีและมีประสิทธิภาพ ตลอดจนรวมถึงเรื่องอื่น ๆ ในอันที่จะเอื้อต่อ การทำงานที่เกิดขึ้นหลังจากที่ได้มีการวางแผนงานต่าง ๆ ไว้แล้ว

๑. โครงสร้างองค์กร (Organization Structure)

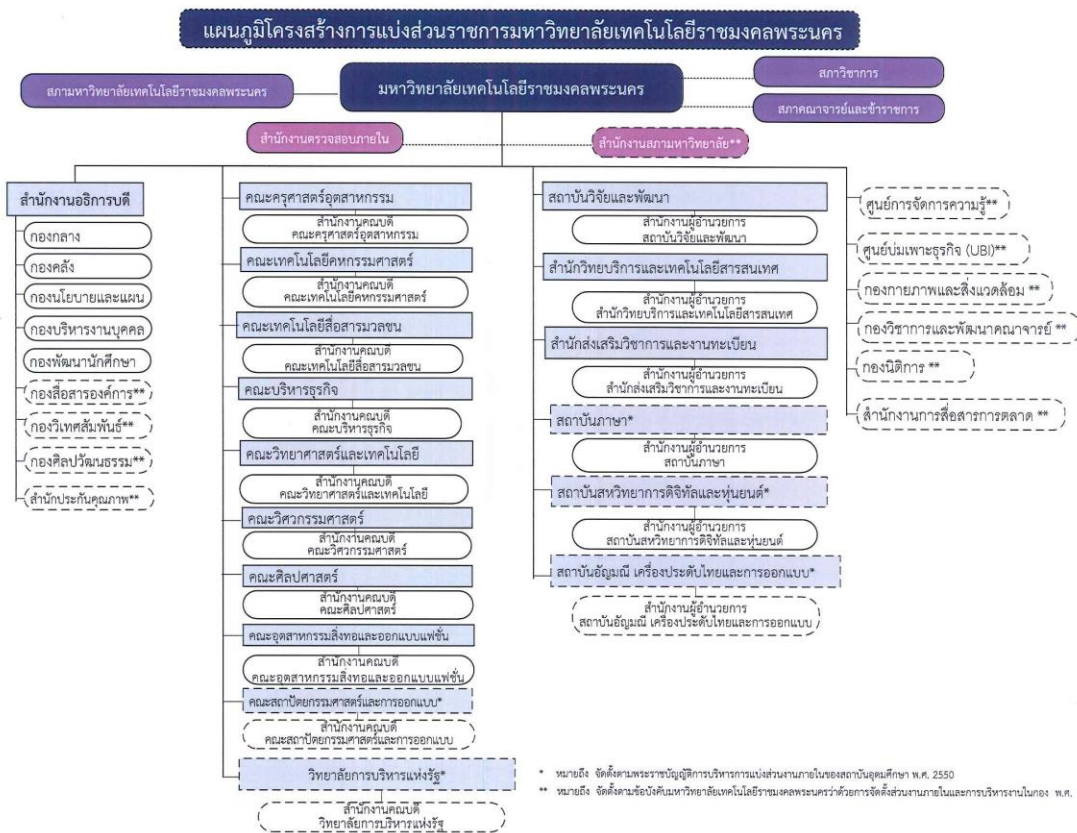

ภาพที่ ๒-๑ โครงสร้างองค์กร (Organization Structure) <https://www.rmup.ac.th>

๒. โครงสร้างของงาน (Organization chart)

โครงสร้างของงานคณะวิศวกรรมศาสตร์ มหาวิทยาลัยเทคโนโลยีราชมงคลพระนคร

โดยแบ่งออกดังนี้

๑. งานบริหารทั่วไป
๒. งานวางแผนและพัฒนา
๓. งานวิชาการ วิจัยและบริการวิชาการ
๔. งานกิจการนักศึกษา

ระบบประกันสังคมเป็นภาระงานอีกหนึ่งหน้าที่ของงานบริหารทั่วไปที่ดูแลพนักงานมหาวิทยาลัย พนักงานราชการ และลูกจ้างชั่วคราว ที่เข้ามาทำงานภายในคณะวิศวกรรมศาสตร์

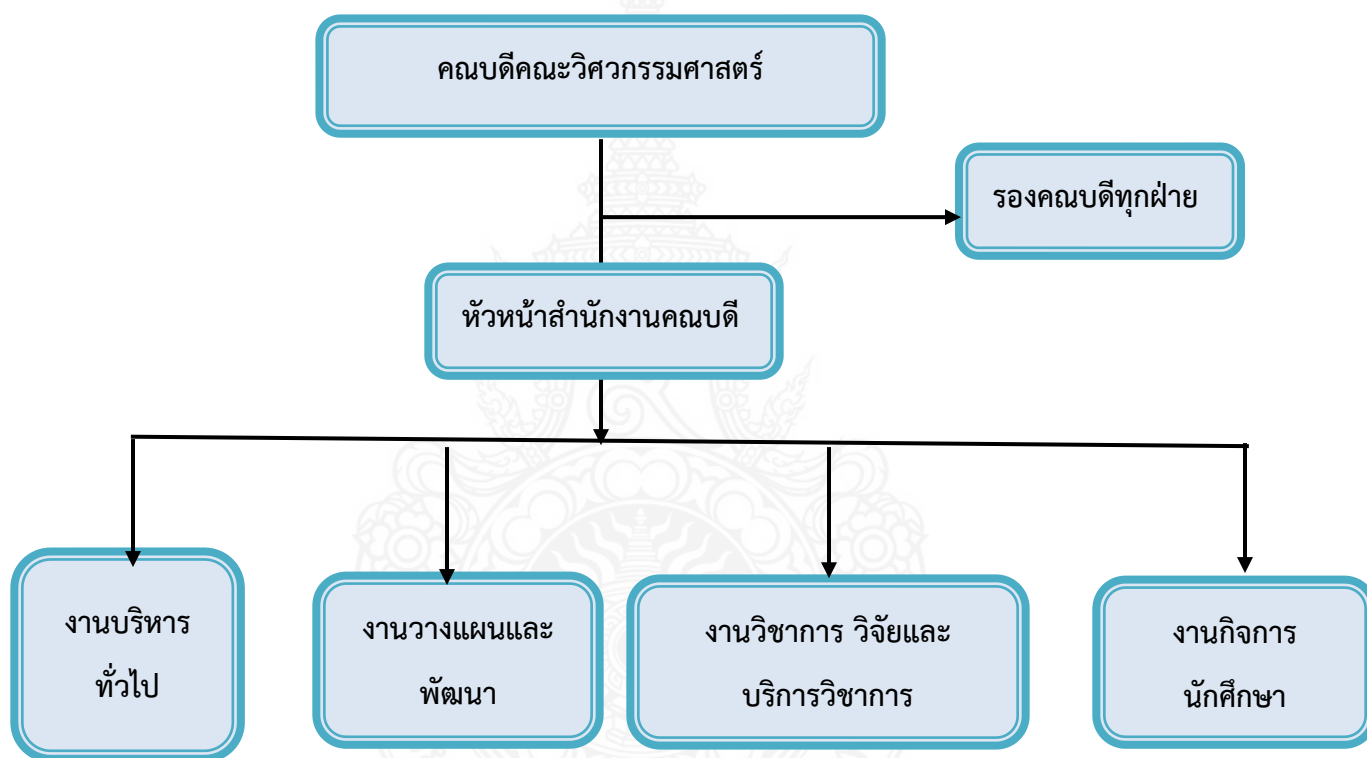

ภาพที่ ๒-๒ โครงสร้างของงาน (Organization chart)

๓. โครงสร้างการบริหาร (Administration Chart)

อ้างอิงจากแผนภูมิแสดงโครงสร้างการแบ่งส่วนงานภายในตามกรอบอัตรากำลังบุคลากร สายสนับสนุน (ปีงบประมาณ ๒๕๖๑-๒๕๖๔) แนบท้ายหนังสือกองบริหารงานบุคคล ที่ ศธ ๐๕๘๑.๑๗/๐๐๕ ลงวันที่ ๓ มกราคม ๒๕๖๑

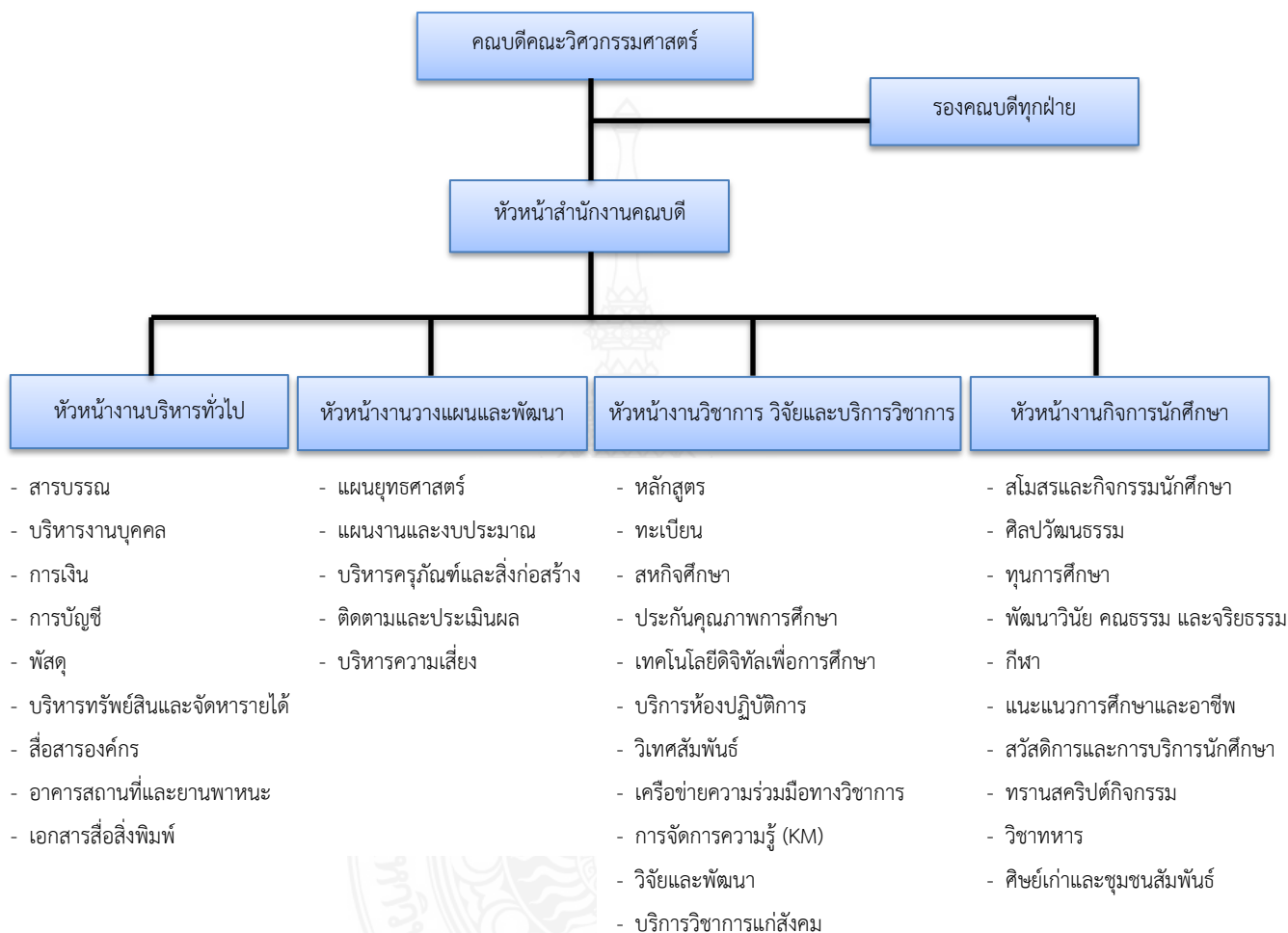

ภาพที่ ๒.๓ โครงสร้างการบริหาร (Administration Chart)

๔. โครงสร้างการปฏิบัติงาน (Activity Chart)

อ้างอิงจากแผนภูมิแสดงโครงสร้างการแบ่งส่วนงานภายในตามกรอบอัตรากำลังบุคลากร สายสนับสนุน (ปีงบประมาณ ๒๕๖๑-๒๕๖๔) แนบท้ายหนังสือกองบริหารงานบุคคล ที่ ศธ ๐๕๘๑.๑๗/๐๐๕ ลงวันที่ ๓ มกราคม ๒๕๖๑

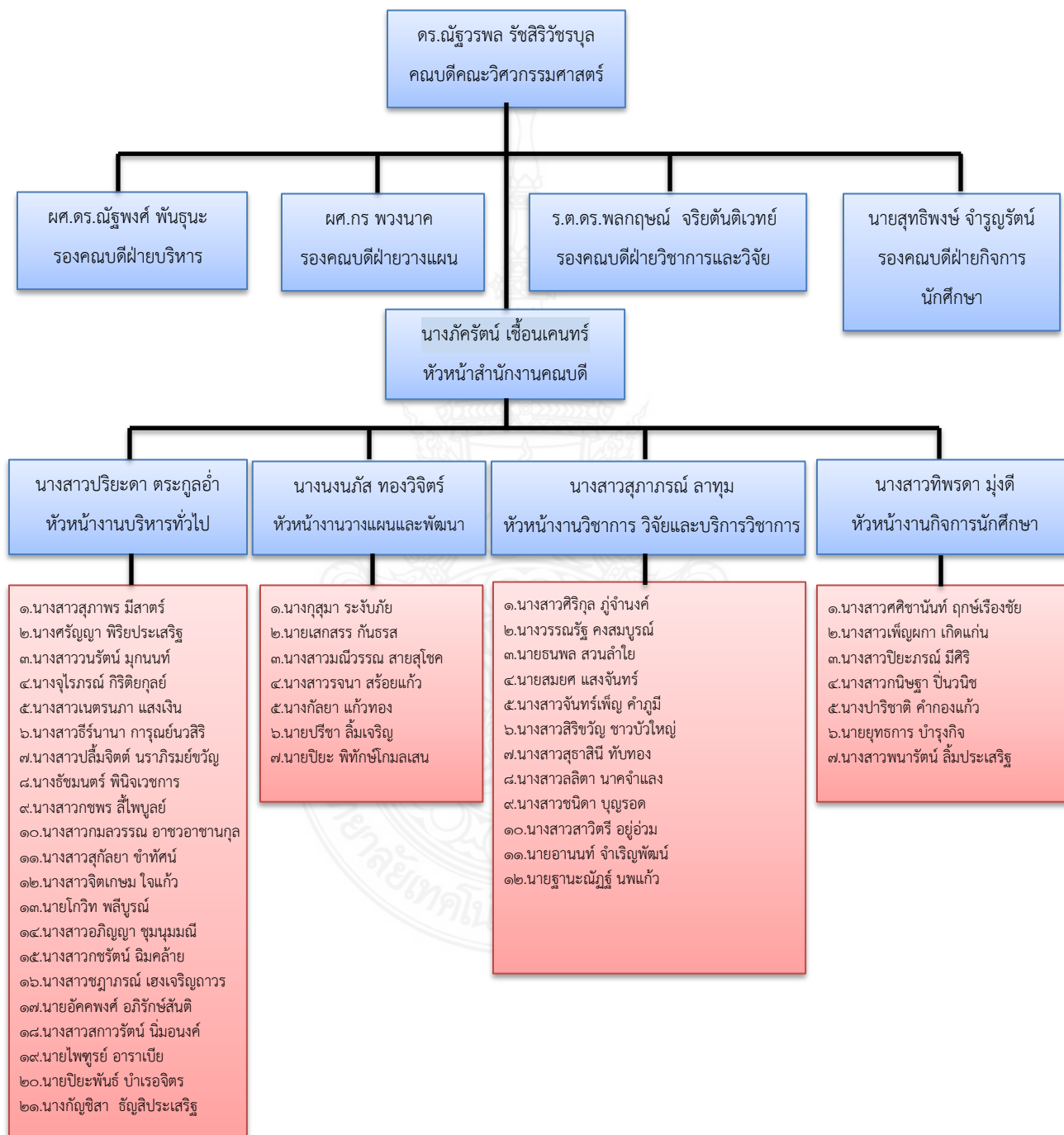

ภาพที่ ๒.๔ โครงสร้างการปฏิบัติงาน (Activity Chart)

๒.๑.๒ ภาระหน้าที่ของหน่วยงาน

ตามกรอบอัตรากำลังบุคลากรสายสนับสนุน (ปีงบประมาณ ๒๕๖๑-๒๕๖๔) สำนักงานคณบดี คณะวิศวกรรมศาสตร์ (แนบท้ายหนังสือกองบริหารงานบุคคล ที่ ศธ ๐๕๘๑.๑๗/๐๐๕ ลงวันที่ ๓ มกราคม ๒๕๖๑) ได้อนุมัติเห็นชอบการแบ่งส่วนงานภายในของคณะฯ ทั้งนี้ งานบริหารทั่วไป ได้แบ่งส่วนงานภายใน ออกเป็น ๙ งาน ดังนี้

๑. สารบรรณ

- ปฏิบัติงานตามระเบียบสำนักนายกรัฐมนตรีว่าด้วยงานสารบรรณ
- จัดทำประกาศ คำสั่ง และเอกสารราชการของคณะฯ
- บริการติดต่อสื่อสารของทางราชการ
- เตรียมการและประสานงานในการจัดประชุม และบันทึกการประชุมของคณะฯ
- ประสานงานการสื่อสารหน่วยงานภายใน และหน่วยงานภายนอกคณะฯ
- จัดเก็บเอกสารและจัดระบบเอกสารเป็นหมวดหมู่จำแนกตามระเบียบราชการ และรักษาเอกสารอย่างเป็นระบบ

๒. บริหารงานบุคคล

- ดำเนินการเกี่ยวกับการบริหารงานบุคคล ทั้งข้าราชการและลูกจ้าง
- ร่วมจัดทำแผนการใช้อัตรากำลังบุคลากรในคณะฯ และแผนพัฒนาบุคลากรของคณะฯ
- ควบคุมและดำเนินการเกี่ยวกับการลงเวลาปฏิบัติราชการการลาของข้าราชการและลูกจ้าง การจัดทำสถิติ และการรายงานการลาทุกประเภท
- จัดทำระบบข้อมูลของบุคลากรภายในคณะฯ ให้เป็นปัจจุบัน
- ดำเนินการเกี่ยวกับการขอมีบัตรประจำตัว
- ดำเนินการเกี่ยวกับการศึกษาต่อ ฝึกอบรม ดูงาน และประชุมสัมมนา
- ดำเนินการเกี่ยวกับการขอกำหนดตำแหน่งทางวิชาการให้สูงขึ้น
- ดำเนินการเกี่ยวกับเรื่องสวัสดิการบุคลากร การขอรับบำเหน็จบำนาญ และเงินทดแทน
- ดำเนินการเกี่ยวกับการจัดทำและแก้ไขทะเบียนประวัติ
- จัดทำหนังสือรับรองการเป็นบุคลากรของมหาวิทยาลัย
- ดำเนินการเกี่ยวกับทุนเพื่อการผลิตและพัฒนาบุคลากร
- ประสานงานด้านการพัฒนาบุคลากร และการประเมินผลบุคลากรประจำปี

๓. การเงิน

- ดำเนินการเกี่ยวกับการขอเบิกเงินงบประมาณ และจากส่วนอื่น ๆ
- ดำเนินการเบิกจ่ายเงินและรับจ่ายเงิน ให้เป็นไปตามระบบแบบแผนของทางราชการ
- ดำเนินการเกี่ยวกับการฝาก ถอนเงิน การเก็บรักษา และการนำส่งเงิน
- จัดทำเอกสาร และรายงานเกี่ยวกับการเงินทุกประเภท
- จัดทำเอกสารเกี่ยวกับภาษีอากรทุกประเภท

- ดำเนินการเกี่ยวกับการประกันสังคม
- จัดทำทะเบียนเกี่ยวกับการเงิน

๔. การบัญชี

- ควบคุมการเบิกจ่ายเงินงบประมาณและเงินนอกงบประมาณ
- จัดทำบัญชี และทะเบียนเกี่ยวกับการบัญชี
- จัดทำเงินเดือนและรายงานประจำเดือน
- เก็บรักษาเอกสารการเงินและบัญชี

๕. พัสดุ

- ควบคุมการเบิกจ่ายเงินงบประมาณและเงินนอกงบประมาณ
- จัดวางระบบ และวิธีปฏิบัติเกี่ยวกับการจัดหา การจัดซื้อ จัดจ้าง การเก็บรักษาและการเบิกจ่ายพัสดุตามระเบียบสำนักนายกรัฐมนตรีว่าด้วยการพัสดุ
- ดำเนินการจัดซื้อและจัดจ้างตามระเบียบราชการกำหนด มีการประเมินและจัดทำทะเบียนผู้ขายและผู้รับจ้างช่วง
- จัดทำทะเบียนพัสดุ และรายงานพัสดุประจำปี
- จัดหาวัสดุ ครุภัณฑ์ให้ทันตามเวลาที่กำหนดอย่างเป็นระบบและสามารถทำให้การจัดการเรียนการสอนมีคุณภาพ
- ควบคุมวัสดุคงคลังให้เป็นระบบและสามารถนำมาใช้งานได้โดยมีคุณภาพ
- ตรวจสอบรายการครุภัณฑ์และพัสดุอย่างเป็นระบบเพื่อประโยชน์ของทางราชการ
- ดำเนินการเกี่ยวกับการควบคุมและการจำหน่ายพัสดุ

๖. บริหารทรัพย์สินและจัดหารายได้

- ประสานและจัดทำและวางแผนการสร้างรายได้ของหน่วยงานและรายงานผลการดำเนินงานตามแผนสร้างรายได้พร้อมปัญหาอุปสรรคตามที่มหาวิทยาลัยกำหนด
- สืบรวจทรัพย์สินและจัดทำข้อมูลทะเบียนคุมทรัพย์สินที่สร้างรายได้ของหน่วยงาน
- จัดหาประโยชน์ในทรัพย์สินของหน่วยงานตามระเบียบมหาวิทยาลัยเทคโนโลยีราชมงคลพระนครว่าด้วยการบริหารทรัพย์สินและจัดหารายได้
- จัดทำข้อมูลรายละเอียดอัตราค่าเช่าและบริการเสนอมหาวิทยาลัยเพื่อออกประกาศกำหนดอัตราค่าใช้บริการทรัพย์สินและจัดหารายได้
- จัดเก็บรายได้ค่าเช่าของหน่วยงานและบันทึกในระบบ ERP นำส่งมหาวิทยาลัย
- จัดทำรายงานรายได้จากการบริหารทรัพย์สินของหน่วยงานเสนอมหาวิทยาลัย
- ให้คำปรึกษาแนะนำการจัดโครงการบริการสังคมของหน่วยงาน
- ดำเนินการรับ-จ่ายเงินโครงการบริการสังคมของหน่วยงานตามระเบียบบริการสังคม
- จัดทำทะเบียนคุมรายรับ-จ่ายโครงการบริการสังคมและลงบัญชีตามระเบียบบริการสังคม
- สรุปรายงานการบริหารทรัพย์สินและจัดหารายได้ประจำปี เสนอมหาวิทยาลัย
- จัดทำและดำเนินการโครงการบริการสังคมของหน่วยงาน

- ติดต่อประสานงานกับหน่วยงานภายนอกเพื่อวางแผนและให้บริการสังคม

๗. สื่อสารองค์กร

- จัดทำแผนประชาสัมพันธ์ของคณะฯ
- จัดระบบและบริการประชาสัมพันธ์ทั้งภายใน และภายนอกคณะฯ
- ผลิตสื่อเอกสารประชาสัมพันธ์
- ดำเนินการเพื่อเสริมสร้างภาพพจน์ และความสัมพันธ์อันดีกับหน่วยงาน และบุคคลทั่วไป
- เผยแพร่ผลงาน และกิจกรรมของคณะฯ และมหาวิทยาลัยฯ

๘. อาคารสถานที่และยานพาหนะ

๘.๑ อาคารสถานที่

- จัดทำทะเบียนที่ดินและสิ่งก่อสร้างทุกประเภท
- ดำเนินการวางแผนการใช้พื้นที่ในบริเวณคณะฯ
- ปรับปรุง/ซ่อมแซม บำรุงรักษาครุภัณฑ์ อาคารสถานที่ และระบบสาธารณูปโภค
- ดำเนินการพัฒนาอาคารสถานที่ และสภาพแวดล้อม
- จัดและตกแต่งสถานที่งานเฉพาะกิจต่างๆ

๘.๒ ยานพาหนะ

- จัดทำทะเบียนครุภัณฑ์ยานพาหนะทุกประเภท
- ควบคุมและดำเนินการเกี่ยวกับใช้ยานพาหนะตามระเบียบสำนักนายกรัฐมนตรีว่าด้วยรถราชการ
- จัดระบบการเบิกจ่ายน้ำมันเชื้อเพลิง น้ำมันหล่อลื่นและวัสดุยานพาหนะทุกประเภท
- ดำเนินการเกี่ยวกับดูแลรักษาและซ่อมบำรุงยานพาหนะ
- ดำเนินการเกี่ยวกับทะเบียนยานพาหนะทุกประเภทควบคุมดูแลและพัฒนาการปฏิบัติงานของพนักงานขับรถ
- จัดทำประวัติการได้มา การใช้และการซ่อมบำรุงยานพาหนะทุกประเภท
- ดำเนินการทดสอบความสิ้นเปลืองน้ำมันเชื้อเพลิงของยานพาหนะทุกประเภท
- จัดทำสถิติการใช้ น้ำมันเชื้อเพลิงและน้ำมันหล่อลื่นประจำเดือน

๙. เอกสารสื่อสิ่งพิมพ์

- จัดระบบการพิมพ์ การผลิต และการเก็บรักษาเอกสาร
- ดำเนินการ และควบคุมจัดพิมพ์ การจัดทำรูปเล่ม การเก็บรักษา การเบิกจ่าย และการทำลายเอกสาร
- จัดหาวัสดุ ครุภัณฑ์ เพื่อพัฒนาการผลิตเอกสาร
- ควบคุมดูแลการใช้และการบำรุงรักษาครุภัณฑ์และวัสดุการพิมพ์เพื่อการผลิตเอกสาร

๒.๒ บทบาทหน้าที่ความรับผิดชอบของตำแหน่ง

๒.๒.๑ บทบาทหน้าที่ของตำแหน่งตามมาตรฐานกำหนดตำแหน่ง

ตามมาตรฐานกำหนดตำแหน่งบุคลากร ที่กำหนดโดย ก.พ.อ. เมื่อวันที่ ๒๑ กันยายน พ.ศ. ๒๕๕๓ ระบุบทบาทหน้าที่ความรับผิดชอบของบุคลากร ระดับปฏิบัติการ ดังนี้

๒.๒.๑.๑ หน้าที่ความรับผิดชอบหลักของตำแหน่งในสายงานบุคลากร ระดับตำแหน่งปฏิบัติการ

ปฏิบัติงานในฐานะผู้ปฏิบัติงานระดับต้นที่ต้องใช้ความรู้ความสามารถทางวิชาการในการทำงานปฏิบัติงานเกี่ยวกับด้านการบริหารงานทรัพยากรบุคคล ภายใต้กำกับ แนะนำ ตรวจสอบ และปฏิบัติงานอื่นตามที่ได้รับมอบหมาย โดยมีลักษณะงานที่ปฏิบัติงานในด้านต่าง ๆ ดังนี้

๑. ด้านการปฏิบัติการ

(๑) ปฏิบัติการด้านการบริหารงานทรัพยากรบุคคล เช่น การกำหนดตำแหน่งและอัตราเงินเดือน การรับรองคุณวุฒิ การจัดระบบงาน การสรรหา การสอบ การบรรจุ แต่งตั้ง โอน ย้าย การจัดทำทะเบียนประวัติ การจัดหา แก๊สเปลี่ยนแปลงเกี่ยวกับประวัติการรับราชการ การเลื่อนเงินเดือน การเลื่อนตำแหน่ง การส่งเสริมและพัฒนาสมรรถนะบุคลากร การจัดสรรทุน การดำเนินการเรื่องการขอบำเหน็จบำนาญและเงินทดแทน การพิจารณาดำเนินการทางวินัย เพื่อให้การดำเนินงานเป็นไปอย่างถูกต้องตามกฎหมาย กฎมติคณะรัฐมนตรี และระเบียบที่เกี่ยวข้อง

(๒) ติดต่อประสานงานกับหน่วยงานที่เกี่ยวข้อง รวบรวม ศึกษา วิเคราะห์ปัญหาในการสรรหา และพัฒนาบุคลากร รวบรวมรายละเอียดข้อมูล เพื่อประกอบการดำเนินงานเกี่ยวกับการบริหารทรัพยากรบุคคล และประกอบการวางระบบ การจัดทำมาตรฐานหรือหลักเกณฑ์เกี่ยวกับการบริหารทรัพยากรบุคคลของหน่วยงาน

(๓) ให้บริการวิชาการด้านต่าง ๆ เช่น ให้คำปรึกษา แนะนำ ในการปฏิบัติงานแก่เจ้าหน้าที่ระดับรองลงมาและแก่นักศึกษาที่มาฝึกปฏิบัติงาน ตอบปัญหาและชี้แจงเรื่องต่าง ๆ เกี่ยวกับงานในหน้าที่เพื่อให้สามารถปฏิบัติงานได้อย่างถูกต้อง มีประสิทธิภาพและปฏิบัติหน้าที่อื่นที่เกี่ยวข้อง

๒. ด้านการวางแผน

วางแผนการทำงานที่รับผิดชอบ ร่วมวางแผนการทำงานของหน่วยงานหรือโครงการเพื่อให้การดำเนินงานบรรลุตามเป้าหมายและผลสัมฤทธิ์ที่กำหนด

๓. ด้านการประสานงาน

(๑) ประสานการทำงานร่วมกันระหว่างทีมงานหรือหน่วยงานทั้งภายในและภายนอกเพื่อให้เกิดความร่วมมือและผลสัมฤทธิ์ที่กำหนด

(๒) ชี้แจงและให้รายละเอียดเกี่ยวกับข้อมูล ข้อเท็จจริง แก่บุคคลหรือหน่วยงานที่เกี่ยวข้อง เพื่อสร้างความเข้าใจหรือความร่วมมือในการดำเนินงานตามที่ได้รับมอบหมาย

๔. ด้านการบริการ

(๑) ให้คำปรึกษา แนะนำเบื้องต้น เผยแพร่ ถ่ายทอดความรู้ ทางด้านการบริหารงาน ทรัพยากรบุคคล รวมทั้งตอบปัญหาและชี้แจงเรื่องต่าง ๆ เกี่ยวกับงานในหน้าที่ เพื่อให้ผู้รับบริการได้รับทราบ ข้อมูลความรู้ต่าง ๆ ที่เป็นประโยชน์

(๒) จัดเก็บข้อมูลเบื้องต้น และให้บริการข้อมูลทางวิชาการ เกี่ยวกับการบริหารงาน ทรัพยากรบุคคล เพื่อให้บุคลากรทั้งภายในและภายนอกหน่วยงาน นักศึกษา ตลอดจนผู้รับบริการได้ทราบข้อมูล และความรู้ต่าง ๆ ที่เป็นประโยชน์ สอดคล้องและสนับสนุนภารกิจของหน่วยงานและใช้ประกอบการพิจารณา กำหนดนโยบายแผนงาน หลักเกณฑ์ มาตรการต่าง ๆ

๒.๒.๒ โครงสร้างของงานบริหารงานบุคคล

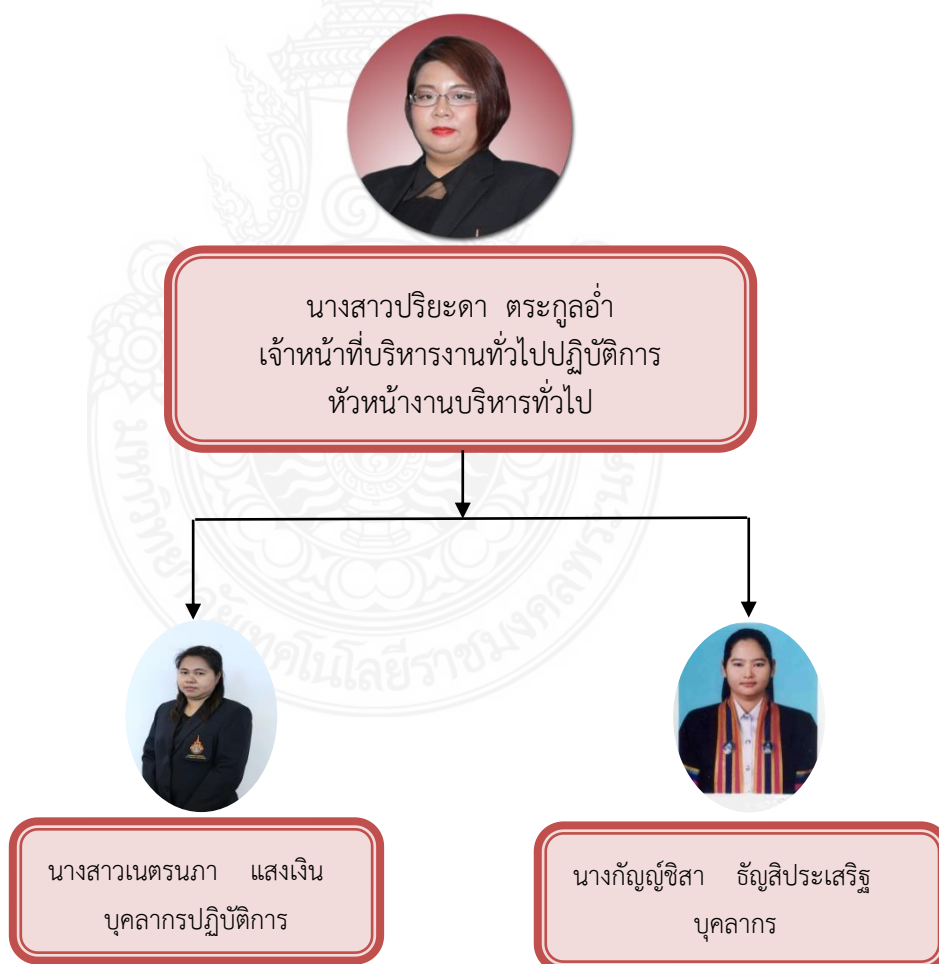

ภาพที่ ๒-๕ โครงสร้างของงานบริหารงานบุคคล

๒.๒.๓ หน้าที่ความรับผิดชอบของงานบริหารงานบุคคล

- ดำเนินการเกี่ยวกับการบริหารงานบุคคล สำหรับบุคลากรทุกประเภทของคณะฯ
- ร่วมจัดทำแผนการใช้อัตรากำลังบุคลากรในคณะฯ และแผนพัฒนาบุคลากร ของคณะฯ
- ควบคุมและดำเนินการเกี่ยวกับการลงเวลาปฏิบัติราชการ จัดทำสถิติ และการรายงาน การลาทุกประเภทของบุคลากรทุกประเภทของคณะฯ
- จัดทำระบบข้อมูลของบุคลากรภายในคณะฯ ให้ทันสมัยและเป็นปัจจุบัน
- ดำเนินการเกี่ยวกับการขอมีบัตรประจำตัว
- ดำเนินการเกี่ยวกับการศึกษาต่อ ฝึกอบรม ดูงาน และประชุมสัมมนา
- ดำเนินการเกี่ยวกับการขอกำหนดตำแหน่งทางวิชาการให้สูงขึ้น
- ดำเนินการเกี่ยวกับเรื่องสวัสดิการบุคลากร การขอรับบำเหน็จบำนาญ และเงินทดแทน
- ดำเนินการเกี่ยวกับการจัดทำและแก้ไขทะเบียนประวัติ
- จัดทำหนังสือรับรองการเป็นบุคลากรของมหาวิทยาลัย
- ดำเนินการเกี่ยวกับทุนการศึกษาเพื่อการผลิตและพัฒนาบุคลากร
- ประสานงานด้านการพัฒนาบุคลากร และการประเมินผลการปฏิบัติราชการของ บุคลากร

๒.๓ บทบาทหน้าที่ตามที่ได้รับมอบหมาย

บทบาทหน้าที่ความรับผิดชอบของนางสาวเนตรภา แสงเงิน ตำแหน่งบุคลากรปฏิบัติการ ตามที่ได้รับมอบหมาย มีดังนี้

๑. จัดพิมพ์หนังสือเกี่ยวกับประกันสังคมของพนักงานมหาวิทยาลัย พนักงานราชการ และลูกจ้างชั่วคราว
๒. ดำเนินการเกี่ยวกับการสรรหา การจ้าง การเลิกจ้าง และการลาออกของลูกจ้างชั่วคราว
๓. ทำสัญญาจ้าง และประเมินผลงานพนักงานมหาวิทยาลัยและพนักงานราชการ
๔. ดำเนินการเกี่ยวกับการเปลี่ยนชื่อ – สกุล การเพิ่มวุฒิ การลาออก และการเกษียณอายุราชการ
๕. จัดพิมพ์หนังสือเลื่อนขั้นเงินเดือน
๖. ติดต่องานภายนอกหน่วยงาน
๗. จัดทำประกันคุณภาพ
๘. จัดเก็บเอกสาร
๙. การสรรหาพนักงานมหาวิทยาลัยและลูกจ้างชั่วคราว
๑๐. ลงระบบ HRM
๑๑. จัดพิมพ์คำขอมัติบัตรประจำตัวข้าราชการ พนักงานมหาวิทยาลัย ลูกจ้างประจำ และลูกจ้างชั่วคราว
๑๒. จัดพิมพ์หนังสือส่งข้าราชการและลูกจ้างเข้าร่วมประชุมสัมมนา
๑๓. จัดพิมพ์หนังสือประกาศ คำสั่ง ต่างๆ

- ๑๔. เครื่องราชอิสริยาภรณ์
- ๑๕. การขอรับบำเหน็จลูกจ้าง
- ๑๖. การขอรับบำเหน็จ บำนาญ ข้าราชการ

จากภาระหน้าที่ที่ได้รับมอบหมายดังกล่าวข้างต้น ผู้เขียนได้เลือกงานประกันสังคมของพนักงานมหาวิทยาลัย พนักงานราชการ และลูกจ้างชั่วคราว มาเขียนคู่มือการปฏิบัติงาน โดยมี Flow Chart) ดังนี้

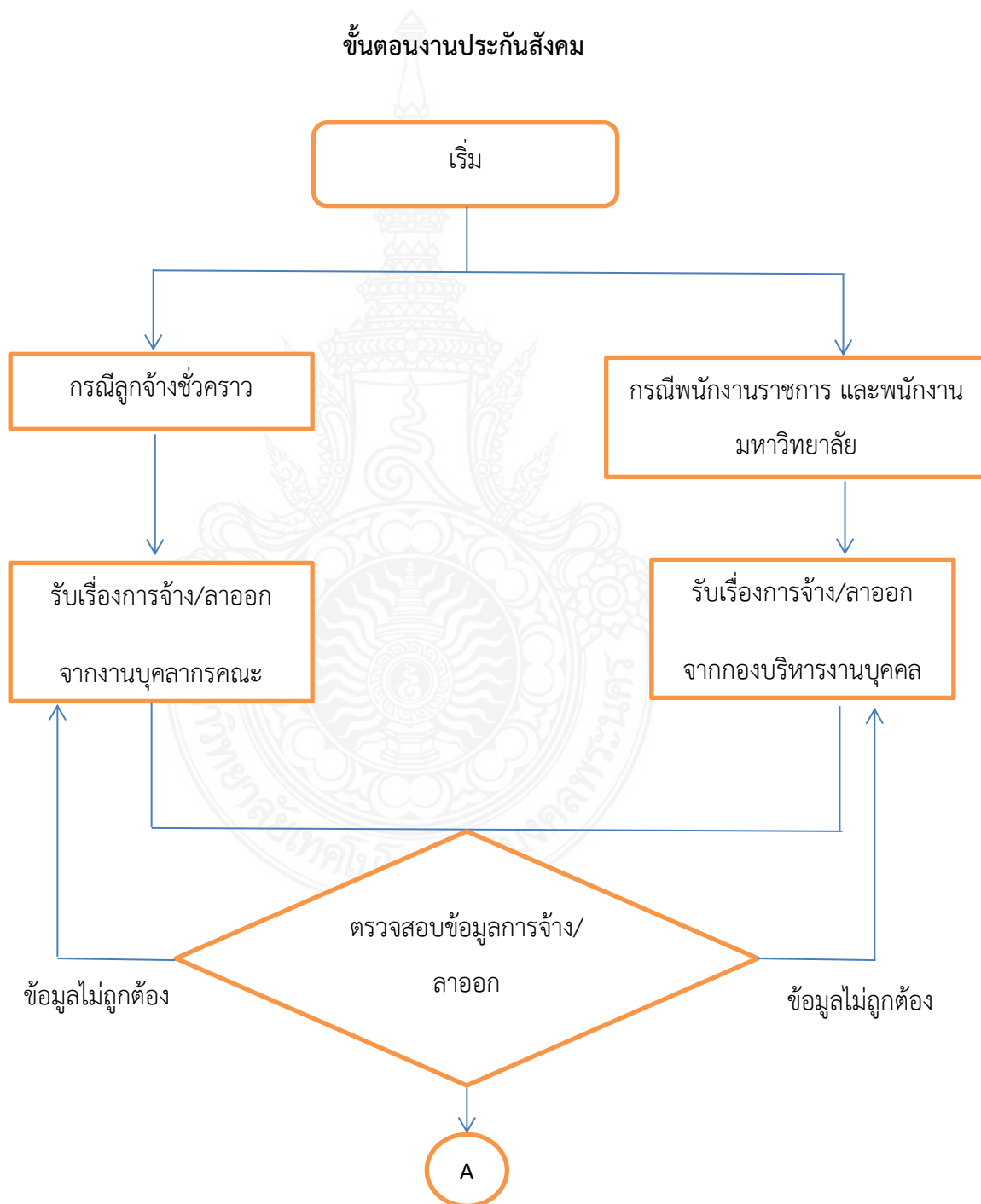

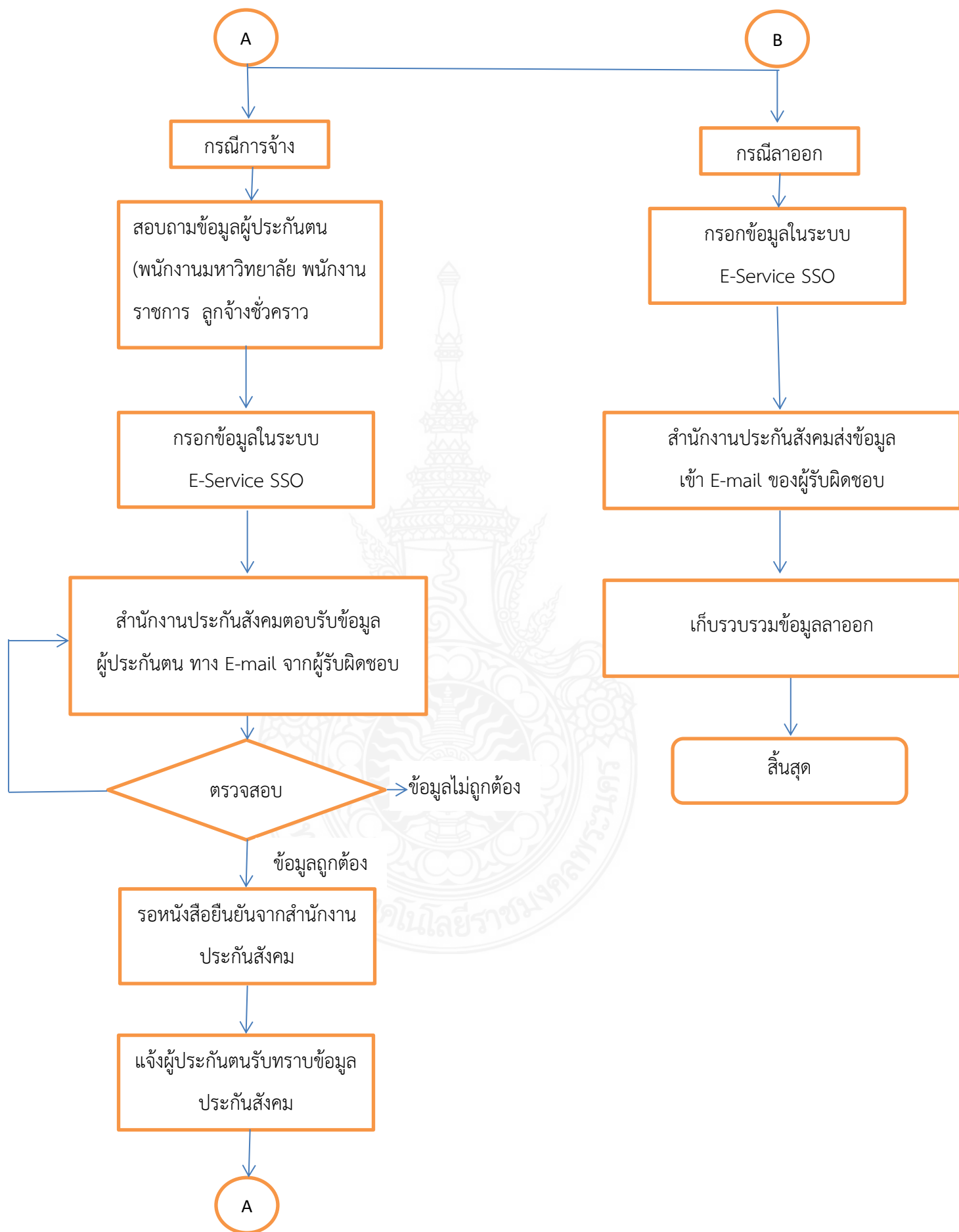

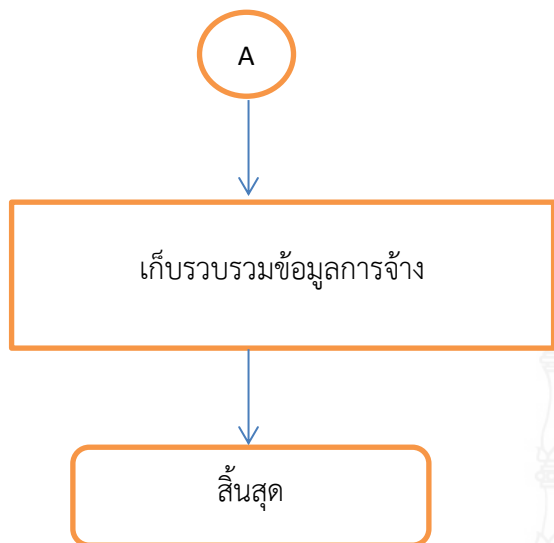

ภาพที่ ๒-๖ ขั้นตอนงานประกันสังคม



บทที่ ๓

หลักเกณฑ์วิธีการปฏิบัติงาน

หลักเกณฑ์วิธีการปฏิบัติงาน ในการปฏิบัติงานระบบประกันสังคมคณะวิศวกรรมศาสตร์ มหาวิทยาลัยเทคโนโลยีราชมงคลพระนคร มีเอกสารที่เกี่ยวข้องดังนี้

๑. พระราชบัญญัติประกันสังคม พ.ศ.๒๕๓๓
๒. พระราชบัญญัติประกันสังคม (ฉบับที่ ๒) พ.ศ.๒๕๓๗
๓. พระราชบัญญัติประกันสังคม (ฉบับที่ ๓) พ.ศ.๒๕๔๒
๔. พระราชบัญญัติประกันสังคม (ฉบับที่ ๔) พ.ศ.๒๕๕๘
๕. พระราชกฤษฎีกาให้ใช้ในพระราชบัญญัติประกันสังคม พ.ศ.๒๕๓๓ บังคับแก่นายจ้างที่มีลูกจ้างตั้งแต่หนึ่งคนขึ้นไป พ.ศ.๒๕๔๕
๖. พระราชกฤษฎีกากำหนดกิจการหรือลูกจ้างอื่นที่ไม่อยู่ในบังคับตามกฎหมายว่าด้วยการประกันสังคม พ.ศ. ๒๕๖๐.
๗. ระเบียบสำนักงานประกันสังคม ว่าด้วยการเป็นผู้ประกันตน ตามมาตรา ๓๙ แห่งพระราชบัญญัติประกันสังคม พ.ศ.๒๕๓๓ พ.ศ.๒๕๖๒
๘. ระเบียบสำนักงานประกันสังคม ว่าด้วยการเป็นผู้ประกันตน ตามมาตรา ๓๙ แห่งพระราชบัญญัติประกันสังคม พ.ศ.๒๕๓๓ (ฉบับที่ ๒) พ.ศ.๒๕๖๓

๓.๑ วัตถุประสงค์ของกฎหมายประกันสังคม

การประกันสังคม คือ การสร้างหลักประกันและความมั่นคงในการดำรงชีวิตของกลุ่มสมาชิก มีลักษณะเป็นการเฉลี่ยความสุขและความทุกข์ในกลุ่มสมาชิกด้วยกัน โดยให้ผู้มีรายได้จ่ายเงินสมทบเข้ากองทุนประกันสังคม ซึ่งเงินสมทบที่แต่ละคนจ่ายนั้นจะเป็นสิทธิประโยชน์เฉพาะตัวเท่านั้น ผู้ที่จ่ายเงินสมทบ จะเรียกว่า “ผู้ประกันตน” เงินที่ได้จะนำมาบริหารภายในองค์กร ซึ่งการเก็บเงินสมทบถือเป็นภาษีพิเศษ ดังนั้น จะเก็บจากบุคคลที่กฎหมายกำหนดเท่านั้น ทั้งนี้เพื่อคุ้มครองสิทธิประโยชน์ขั้นพื้นฐานของผู้ประกันตนในการดำรงชีวิตให้ได้รับการรักษาพยาบาลและสามารถช่วยเหลือตนเองและครอบครัว พร้อมทั้งสามารถดำรงชีวิตได้อย่างปกติสุข เมื่อประสบกับภาวะการเจ็บป่วย คลอดบุตร ทูพพลภาพ ตาย ชราภาพ ว่างานรวมถึง การสงเคราะห์บุตร

๓.๒ ขอบเขตการใช้บังคับกฎหมายประกันสังคม

กฎหมายประกันสังคมที่มีผลใช้บังคับอยู่ในปัจจุบันคือ พระราชบัญญัติประกันสังคม พ.ศ. ๒๕๓๓ ซึ่งได้ มีการแก้ไขเพิ่มเติมมาแล้ว ๓ ครั้ง เพื่อให้มีความเหมาะสมและสอดคล้องกับสภาพการณ์ในแต่ละยุคสมัย ครั้งล่าสุดคือ พระราชบัญญัติประกันสังคม (ฉบับที่ ๔) พ.ศ. ๒๕๕๘ ประกาศในราชกิจจานุเบกษาเมื่อวันที่ ๒๒ มิถุนายน ๒๕๕๘ โดยให้มีผลใช้บังคับเมื่อพ้น ๑๒๐ วันนับแต่วันประกาศ ดังนั้นจึงมีผลใช้บังคับตั้งแต่วันที่ ๒๐ ตุลาคม ๒๕๕๘ เป็นต้นมา การแก้ไขเพิ่มเติมครั้งนี้ได้ขยายความคุ้มครองให้ครอบคลุมถึงลูกจ้างชั่วคราว ทุกประเภทของ

ส่วนราชการ และลูกจ้างของนายจ้างที่มีสำนักงานในประเทศและไปประจำทำงานในต่างประเทศ จากเดิมลูกจ้างของส่วนราชการนั้นจะได้รับความคุ้มครองเฉพาะลูกจ้างชั่วคราวรายเดือนเท่านั้น รวมทั้งแก้ไขเพิ่มเติมบทนิยามคำว่า “ลูกจ้าง” เพื่อให้มีความหมายครอบคลุมถึงลูกจ้างทั้งหมด ไม่ว่าจะเรียกว่า อย่างไร นอกจากนี้ผู้ประกันตนยังได้รับการคุ้มครองและได้รับประโยชน์ทดแทนที่สำคัญเพิ่มขึ้นหลายประการ

๓.๓ ประโยชน์ทดแทน

๑. ประโยชน์ทดแทนในกรณีประสบอันตรายหรือเจ็บป่วย

๑.๑ ขยายความคุ้มครองให้ผู้ประกันตนมีสิทธิได้รับประโยชน์ทดแทนจากกองทุนรวมทั้งกรณีการส่งเสริมสุขภาพและการป้องกันโรคด้วย ซึ่งสิทธิดังกล่าวไม่อาจโอนกันได้และไม่อยู่ในความรับผิดชอบแห่งการบังคับคดี

๑.๒ เพิ่มประโยชน์ทดแทนในกรณีประสบอันตรายหรือเจ็บป่วยอันมิใช่เนื่องจากการทำงาน คือค่าส่งเสริมสุขภาพและป้องกันโรค ค่าฟื้นฟูสมรรถภาพ และค่าใช้จ่ายเป็นเงินช่วยเหลือเบื้องต้นให้แก่ผู้ประกันตน ในกรณีที่ผู้ประกันตนได้รับความเสียหายจากการรับบริการทางการแพทย์ จากเดิมมีเพียงค่าตรวจ วินิจฉัยโรค ค่าบำบัดทางการแพทย์ ค่ากินอยู่และรักษาพยาบาลในสถานพยาบาล ค่ายาและค่าเวชภัณฑ์ ค่ารถพยาบาลหรือค่าพาหนะรับส่งผู้ป่วย และค่าบริการอื่นที่จำเป็นเท่านั้น

๒. ประโยชน์ทดแทนในกรณีคลอดบุตร ไม่ได้จำกัดจำนวนครั้งในการรับประโยชน์ทดแทนในกรณีนี้ จากเดิมที่จำกัดให้แต่ละคนมีสิทธิได้รับเพียงไม่เกิน ๒ ครั้ง โดยเป็นการเหมาจ่ายครั้งละ ๑๕,๐๐๐ บาท และเงินสงเคราะห์กรณีหยุดงาน นอกจากนี้ผู้ประกันตนยังคงได้รับสิทธิประโยชน์ตามเงื่อนไขเดิม

๓. ประโยชน์ทดแทนในกรณีทุพพลภาพ ขยายความคุ้มครองให้ผู้ประกันตนซึ่งสูญเสียสมรรถภาพของร่างกายมีสิทธิได้รับประโยชน์ทดแทนจากเดิมผู้ประกันตนต้องสูญเสียสมรรถภาพของร่างกายร้อยละ ๕๐ ถึงจะมีสิทธิได้รับประโยชน์ทดแทน

๔. ประโยชน์ทดแทนในกรณีตาย

๔.๑ ยกเลิกบทบัญญัติในกฎหมายเดิมเพื่อขยายความคุ้มครองให้ผู้ประกันตนหรือคู่สมรสหรือบุตรของผู้ประกันตนซึ่งตั้งใจทำตนเองหรือยินยอมให้บุคคลอื่นกระทำให้ตนเองประสบอันตราย หรือเจ็บป่วยหรือทุพพลภาพ หรือตาย มีสิทธิได้รับประโยชน์ทดแทนจากกองทุนประกันสังคมและเพื่อให้เป็นมาตรฐาน เดียวกันกับกองทุนหลักประกันสุขภาพแห่งชาติ

๔.๒ ขยายความคุ้มครองให้ผู้ประกันตนซึ่งเจ็บป่วยด้วยโรคเรื้อรังถึงแก่ความตายนั้น มีสิทธิได้รับประโยชน์ทดแทนเช่นเดียวกับผู้ทุพพลภาพ

๕. ประโยชน์ทดแทนในกรณีสงเคราะห์บุตร เพิ่มจำนวนบุตรของผู้ประกันตนที่มีสิทธิได้รับประโยชน์ทดแทน จากจำนวนคราวละไม่เกิน ๒ คน เป็น จำนวนคราวละไม่เกิน ๓ คน ทั้งนี้ ไม่รวมถึงบุตรบุญธรรมหรือบุตรซึ่งได้ยกให้เป็นบุตรบุญธรรมของบุคคลอื่น

๖. ประโยชน์ทดแทนในกรณีชราภาพ

๖.๑ แก้ไขเพิ่มเติมหลักเกณฑ์เกี่ยวกับสิทธิการได้รับประโยชน์ทดแทนจากกองทุนของผู้ประกันตน โดยให้สิทธิผู้ประกันตนสามารถทำหนังสือระบุบุคคลผู้ที่มีสิทธิได้รับเงินบำเหน็จชราภาพได้ และในกรณีที่ไม่มี ทายาทผู้มีสิทธิได้รับเงินบำเหน็จชราภาพ ให้ทายาทของผู้ประกันตนหรือผู้รับเงินบำเหน็จชราภาพ

แล้วแต่กรณี ดังต่อไปนี้ มีสิทธิได้รับเงินบำเหน็จชราภาพตามลำดับ หากบุคคลใดมีจำนวนมากกว่า ๑ คน ให้บุคคลลำดับนั้น ได้รับส่วนแบ่งเท่ากัน ๑) พี่น้องร่วมบิดามารดาเดียวกัน ๒) พี่น้องร่วมบิดาหรือร่วมมารดา ๓) ปู่ ย่า ตา ยาย ๔) ลุง ป้า น้า อา

๖.๒ ให้ผู้ประกันตนซึ่งไม่มีสัญชาติไทย และประสงค์ที่จะไม่พำนักอยู่ในประเทศไทย เมื่อความเป็น ผู้ประกันตนสิ้นสุดลง ไม่ว่าจะส่งเงินสมทบครบ ๑๘๐ เดือนหรือไม่ก็ตาม มีสิทธิได้รับบำเหน็จชราภาพด้วย

๗. ประโยชน์ทดแทนในกรณีว่างงาน ให้สิทธิกับผู้ประกันตนได้รับประโยชน์ทดแทนในกรณีว่างงาน เนื่องจากมีเหตุสุดวิสัยหรือนายจ้างไม่ให้งานเนื่องจากมีเหตุสุดวิสัยทำให้ไม่สามารถประกอบกิจการได้ ตามปกติ เช่น หยุดกิจการชั่วคราวโดยยังไม่มีเลิกจ้าง หรือกรณีน้ำท่วมสถานประกอบการ เป็นต้น นอกจากนี้ยังได้คุ้มครองสิทธิประโยชน์ของผู้ประกันตนในการเรียกร้องหรือการได้มาซึ่งสิทธิ หรือประโยชน์ตามกฎหมาย ประกันสังคม โดยไม่ถือเป็นการตัดสิทธิหรือประโยชน์ที่พึงได้ตามกฎหมายอื่น ขยายระยะเวลาการยื่นคำขอรับประโยชน์ทดแทนจาก ๑ ปี เป็น ๒ ปี นับแต่วันที่สิทธิรวมทั้งให้สิทธิกับบุคคล ซึ่งมีใช้ลูกจ้างหรือไม่อยู่ในบังคับแห่งกฎหมายประกันสังคม อาจสมัครเข้าเป็นผู้ประกันตนตามกฎหมาย ประกันสังคมก็ได้ ทั้งนี้ เพื่อขยายความคุ้มครองให้แรงงานนอกระบบสามารถเข้าสู่ระบบประกันสังคมได้มากขึ้น

๓.๔ วิธีการปฏิบัติงาน

- ก่อนที่จะดำเนินการเข้าสู่ระบบได้ จะต้องดำเนินการของธุรกรรมผ่านทางอินเทอร์เน็ตก่อน (คณะวิศวกรรมศาสตร์เป็นผู้ดำเนินการ) ตามขั้นตอนของระบบสำนักงานประกันสังคมถึงจะดำเนินการขั้นตอนอื่นได้
- สอบถามข้อมูลการประกันตน
- กรอกข้อมูลในแบบประกันสังคม (เมื่ออดีตได้กรอกข้อมูลส่งแบบ สปส.๑-๐๓ ทางไปรษณีย์)
- แบบปัจจุบันที่คณะวิศวกรรมศาสตร์ได้ดำเนินการ กรอกข้อมูลผ่านระบบสำนักงานประกันสังคม <https://www.sso.go.th>

หมายเหตุ

ตามคู่มือการใช้งานระบบสำนักงานประกันสังคม

๓.๕ ข้อควรระวังในการปฏิบัติงาน

การปฏิบัติงานประกันสังคม เป็นงานที่เกี่ยวข้องกับสิทธิประโยชน์ของผู้ประกันตน ผู้ปฏิบัติงานต้องมีความรู้ความเข้าใจในสิทธิประโยชน์ และละเอียดรอบคอบในการปฏิบัติงานทุกขั้นตอน เนื่องจากหากเกิดข้อผิดพลาด หรือล่าช้า จะทำให้ผู้ประกันตนกระทบต่อสิทธิประโยชน์







กิจกรรม	ระยะเวลาการดำเนินการ (วันที่)									
	๑	๒	๓	๔	๕	๖	๗	๘	๙	๑๐
๑๐. กรณีพนักงานราชการ และพนักงานมหาวิทยาลัย รับเรื่องการจ้าง/ลาออกจาก กองบริหารงานบุคคล										
๑๑. ตรวจสอบข้อมูลการจ้าง/ลาออก										
๑๒. กรณีลาออก กรอกข้อมูลในระบบ E-Service SSO										
๑๓. สำนักงานประกันสังคม ส่งข้อมูล เข้า E-mail ของ ผู้รับผิดชอบ										
๑๔. แจ้งเปลี่ยนแปลงข้อมูล ผู้ประกันตน กรอกข้อมูลในระบบ E-Service SSO										
๑๕. ตรวจสอบข้อมูลเพื่อความถูกต้อง										
๑๖. สำนักงานประกันสังคม ส่งข้อมูล เข้า E-mail ของ ผู้รับผิดชอบ										



ตารางที่ ๔ - ๑ กิจกรรม/แผนการปฏิบัติงาน

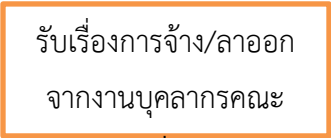

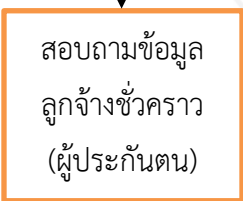
๔.๒ เทคนิคการปฏิบัติงาน

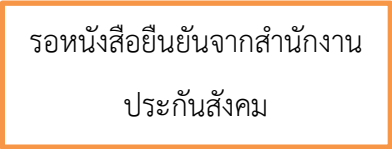
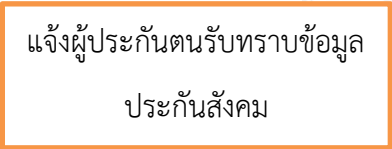
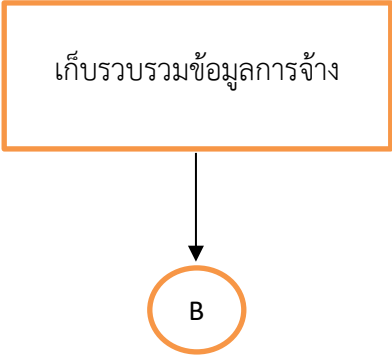

คู่มือการปฏิบัติงาน ระบบประกันสังคม คณะวิศวกรรมศาสตร์ มหาวิทยาลัยเทคโนโลยีราชมงคลพระนคร ฉบับนี้ได้อธิบายสิทธิประโยชน์ของผู้ประกันตน และขั้นตอนการใช้งานระบบประกันสังคม รวมทั้งจัดทำตัวอย่างการใช้ระบบงานประกันสังคม คณะวิศวกรรมศาสตร์ มหาวิทยาลัยเทคโนโลยีราชมงคลพระนคร โดยมีขั้นตอนการปฏิบัติงาน ดังนี้

รายละเอียดของกระบวนการและขั้นตอนการปฏิบัติงานระบบประกันสังคม

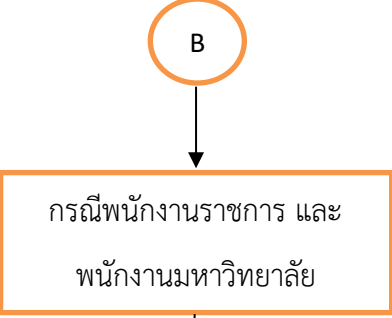
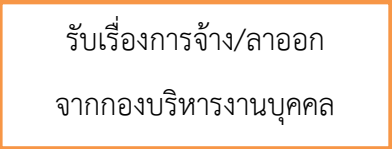
ผังกระบวนการ	รายละเอียดขั้นตอน	ผู้รับผิดชอบ	ระยะเวลา
			
			
	คณะจัดทำคำสั่งจ้างลูกจ้างชั่วคราว/คำสั่งลาออก	เจ้าหน้าที่งานบุคลากร	๒ วัน
	งานบุคลากรตรวจสอบเอกสารและข้อมูลคำสั่งจ้างลูกจ้างชั่วคราว/ลาออก - หากข้อมูลไม่ครบถ้วนถูกต้องหรือมีข้อแก้ไข ให้ประสานหน่วยงานต้นเรื่อง	เจ้าหน้าที่งานบุคลากร	๑ วัน
	งานบุคลากรนำเอกสารให้ลูกจ้างชั่วคราวกรอกข้อมูลในแบบฟอร์ม สปส. ๑-๐๓ แบบขึ้นทะเบียนผู้ประกันตน เพื่อนำข้อมูลมากรอกในระบบประกันสังคม	เจ้าหน้าที่งานบุคลากร	๑ วัน
 	นำข้อมูลที่ได้มากรอกในระบบประกันสังคม	เจ้าหน้าที่งานบุคลากร	๑ วัน

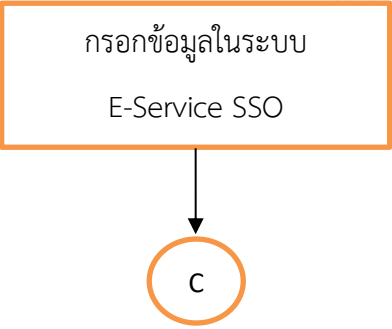
ผังกระบวนการ	รายละเอียดขั้นตอน	ผู้รับผิดชอบ	ระยะเวลา
	<p>สำนักงานประกันสังคมตอบรับการยื่นเอกสารของผู้ประกันตน และส่งผลการตอบรับทาง E-mail พร้อมมีหมายเลขธุรกรรม ของผู้รับผิดชอบงานบุคลากร</p> <p>- หากข้อมูลไม่ครบถ้วนถูกต้อง หรือมีข้อแก้ไข ให้ประสานหน่วยงานต้นเรื่องเพื่อดำเนินการแก้ไขให้ถูกต้อง</p>	เจ้าหน้าที่งานบุคลากร	๒ วัน
	งานบุคลากรตรวจสอบข้อมูล	เจ้าหน้าที่งานบุคลากร	๑ วัน
	สำนักงานประกันสังคมจะส่งเอกสารกลับมาัยงานบุคลากรของคณะ	เจ้าหน้าที่งานบุคลากร	๓ วัน
	แจ้งผู้ประกันตนเพื่อรับทราบการได้รับสิทธิประโยชน์จากสำนักงานประกันสังคม	เจ้าหน้าที่งานบุคลากร	๑ วัน
	เก็บเอกสารเข้าแฟ้มงานประกันสังคม	เจ้าหน้าที่งานบุคลากร	๑ วัน

ผังกระบวนการ	รายละเอียดขั้นตอน	ผู้รับผิดชอบ	ระยะเวลา
 <p>กรณีพนักงานราชการ และ พนักงานมหาวิทยาลัย</p>			
 <p>รับเรื่องการจ้าง/ลาออก จากกองบริหารงานบุคคล</p>	รับเอกสารสัญญาจ้าง/ลาออก ของพนักงานราชการ และ พนักงานมหาวิทยาลัย จากกอง บริหารงานบุคคล	เจ้าหน้าที่ งานบุคลากร	๕ วัน
 <p>ตรวจสอบข้อมูล การจ้าง/ลาออก</p>	งานบุคลากรตรวจสอบเอกสาร และข้อมูลคำสั่งจ้างพนักงาน ราชการ และพนักงาน มหาวิทยาลัย/ลาออก - หากข้อมูลไม่ครบถ้วนถูกต้อง หรือมีข้อแก้ไข ให้ประสาน หน่วยงานต้นเรื่อง	เจ้าหน้าที่ งานบุคลากร	๑ วัน
 <p>กรณีลาออก</p>			
 <p>กรอกข้อมูลในระบบ E-Service SSO</p>	นำข้อมูลที่ได้มากรอกในระบบ ประกันสังคม	เจ้าหน้าที่ งานบุคลากร	๑ วัน

ผังกระบวนการ	รายละเอียดขั้นตอน	ผู้รับผิดชอบ	ระยะเวลา
	สำนักงานประกันสังคมตอบรับ การยื่นเอกสารของผู้ประกันตน และส่งผลการตอบรับทาง E-mail พร้อมมีหมายเลข ชุกรกรม ของผู้รับผิดชอบงาน บุคลากร	เจ้าหน้าที่ งานบุคลากร	๒ วัน
	เก็บเอกสารเข้าแฟ้มงาน ประกันสังคม	เจ้าหน้าที่ งานบุคลากร	๑ วัน

ตารางที่ ๔-๒ รายละเอียดของกระบวนการและขั้นตอนการปฏิบัติงานระบบประกันสังคม

การแจ้งสิทธิประโยชน์ของผู้ประกันตน โดยมีเทคนิคดังนี้

- แจ้งรายละเอียดด้วยวาจาเบื้องต้น
- แจกเอกสารสิทธิประโยชน์เบื้องต้นให้แก่ผู้ประกันตน
- แจ้งผ่านเว็บไซต์ www.eng.rmutp.ac.th (งานบุคลากร)
- แจ้งให้ดูรายละเอียดเพิ่มเติมทาง www.sso.go.th

๔.๓ สิทธิประโยชน์ของผู้ประกันตน มีดังนี้

๔.๓.๑ กองทุนประกันสังคม

- **กรณีเจ็บป่วยหรือประสบอันตราย** สถานพยาบาลต่าง ๆ จะให้การตรวจวินิจฉัยและรักษาแก่ผู้ประกันตนตามมาตรฐานทางการแพทย์ รวมถึงรับผิดชอบค่าใช้จ่ายในกรณีที่ทางโรงพยาบาล ไม่สามารถให้บริการได้ และต้องมีการส่งตัวไปรับการรักษายังสถานพยาบาลอื่นที่มีศักยภาพสูงกว่า

การบริการจากสถานพยาบาลเครือข่าย คือ ผู้ประกันตนสามารถเข้ารับการรักษาพยาบาลในสถานพยาบาลที่อยู่ในเครือข่ายของโรงพยาบาลตามสิทธิฯ โดยไม่เสียค่าใช้จ่าย

โรคและบริการที่ไม่มีสิทธิได้รับการทางการแพทย์ (กลุ่ม ๘ โรคยกเว้น) ดังนี้

๑. การกระทำใด ๆ เพื่อความสวยงามโดยไม่มีข้อบ่งชี้ทางการแพทย์
๒. การรักษาที่ยังอยู่ในระหว่างการค้นคว้า
๓. การรักษาภาวะมีบุตรยาก
๔. การตรวจใดๆที่เกินกว่าความจำเป็นในการรักษาโรคนั้น

๕. การเปลี่ยนเพศ
๖. การผสมเทียม
๗. การบริการระหว่างรักษาตัวแบบพักฟื้น
๘. แวนตา

****ให้ในกรณีผู้ประกันตนผ่าตัดเลนส์แก้วตาแล้วไม่สามารถใส่เลนส์แก้วตาเทียมได้****

ข้อสังเกต

กรณีไม่มีสถานพยาบาลตามสิทธิการรักษาพยาบาล

สำหรับผู้ประกันตนที่จ่ายเงินสมทบในส่วนของกรณีเจ็บป่วยครบตามเงื่อนไขแล้วแต่ยังไม่มีสถานพยาบาลตามสิทธิ สามารถเข้ารับการรักษาในสถานพยาบาลได้ หากประสบอันตรายจากอุบัติเหตุสามารถเบิกค่าบริการทางการแพทย์ตามอัตราเดียวกับการเจ็บป่วยกรณีอุบัติเหตุ ส่วนการเจ็บป่วยด้วยโรคอื่น ๆ สามารถเบิกค่าบริการทางการแพทย์ได้ในอัตราเดียวกับการเจ็บป่วยกรณีฉุกเฉิน

กรณีผู้ประกันตนจำเป็นต้องรับการรักษาตัวประเภทผู้ป่วยใน

ให้ผู้ประกันตน หรือผู้ที่เกี่ยวข้อง แจ้งสำนักงานประกันสังคมในท้องที่เกิดเหตุทราบทันที เพื่อให้สำนักงานประกันสังคมดังกล่าว กำหนดสถานพยาบาลให้ผู้ประกันตนใช้บริการทางการแพทย์ต่อไป

● กรณีคลอดบุตร

หลักเกณฑ์และเงื่อนไขการเกิดสิทธิ

- จ่ายเงินสมทบมาแล้วไม่น้อยกว่า ๕ เดือน ภายใน ๑๕ เดือนก่อนเดือนคลอดบุตร
- จ่ายค่าบริการทางการแพทย์เหมาจ่ายกรณีคลอดบุตรให้แก่ผู้ประกันตนในอัตรา ๑๕,๐๐๐ บาท ต่อการคลอดบุตรหนึ่งครั้ง สำหรับผู้ประกันตนหญิงมีสิทธิรับเงินสงเคราะห์การหยุดงานเพื่อการคลอดบุตรเหมาจ่ายในอัตราร้อยละ ๕๐ ของค่าจ้างเฉลี่ยเป็นระยะเวลา ๙๐ วันสำหรับการใช้สิทธิบุตรคนที่ ๓ จะไม่ได้รับสิทธิเงินสงเคราะห์การหยุดงานเพื่อการคลอดบุตรเหมาจ่ายในอัตราร้อยละ ๕๐ ของค่าจ้างเฉลี่ยเป็นระยะเวลา ๙๐ วัน
- กรณีสามีและภรรยาเป็นผู้ประกันตนทั้งคู่ให้ใช้สิทธิในการเบิกค่าคลอดบุตรฝ่ายใดฝ่ายหนึ่ง ไม่จำกัดจำนวนบุตร/ครั้ง

พิจารณาสิ่งจ่าย โดยโอนเข้าบัญชีธนาคารตามบัญชีของผู้ขอรับประโยชน์ทดแทน

เอกสารประกอบการยื่นคำขอประโยชน์ทดแทน กรณีคลอดบุตร

๑. แบบคำขอรับประโยชน์ทดแทน สปส. ๒-๐๑ ผู้ประกันตนกรอกข้อความครบถ้วน พร้อมลงลายมือชื่อผู้ยื่นคำขอ
๒. สำเนาสูติบัตรบุตร ๑ ชุด (กรณีคลอดบุตรแฝดให้แนบสำเนาสูติบัตรของคู่แฝดด้วย)
๓. สำหรับผู้ประกันตนชายให้แนบสำเนาทะเบียนสมรส กรณีไม่ได้จดทะเบียนสมรสให้แนบหนังสือรับรองของผู้ประกันตนกรณีไม่มีทะเบียนสมรส

๔. สำเนาสมุดบัญชีเงินฝากธนาคารประเภทออมทรัพย์หน้าแรก ซึ่งมีชื่อและเลขที่บัญชีของผู้ยื่นคำขอมีธนาคาร ดังนี้

- ธนาคารกรุงไทย จำกัด (มหาชน)
- ธนาคารกรุงศรีอยุธยา จำกัด (มหาชน)
- ธนาคารกรุงเทพ จำกัด (มหาชน)
- ธนาคารกสิกรไทย จำกัด (มหาชน)
- ธนาคารไทยพาณิชย์ จำกัด (มหาชน)
- ธนาคารทหารไทยธนชาติ จำกัด (มหาชน)
- ธนาคารอิสลามแห่งประเทศไทย
- ธนาคารซีไอเอ็มบีไทย จำกัด (มหาชน)

หมายเหตุ

หากผู้ขอรับประโยชน์ทดแทนไม่เห็นด้วยกับการส่งจ่ายประโยชน์ทดแทนสามารถยื่นอุทธรณ์ได้ภายใน ๓๐ วัน นับแต่วันที่ได้รับแจ้งคำสั่ง สถานที่ยื่นเรื่องสามารถยื่นได้ที่สำนักงานประกันสังคมกรุงเทพมหานครพื้นที่/สำนักงานประกันสังคมจังหวัดและสาขาที่สะดวก (ยกเว้นสำนักงานใหญ่ในบริเวณกระทรวงสาธารณสุข)

● **กรณีทุพพลภาพ** คือ การสูญเสียอวัยวะหรือสูญเสียสมรรถภาพของอวัยวะหรือของร่างกายหรือสูญเสียภาวะปกติของจิตใจ จนทำให้ความสามารถในการทำงานลดลงถึงขนาดไม่อาจประกอบการทำงานตามปกติได้ ทั้งนี้ตามหลักเกณฑ์ที่คณะกรรมการการแพทย์กำหนด

หลักเกณฑ์และเงื่อนไข ผู้ประกันตนจ่ายเงินสมทบครบ ๓ เดือน ภายในระยะเวลา ๑๕ เดือน ก่อนทุพพลภาพ

ประโยชน์ทดแทนที่ท่านจะได้รับ

๑. เงินทดแทนการขาดรายได้
 - กรณีทุพพลภาพรุนแรง ได้รับในอัตราร้อยละ ๕๐ ของค่าจ้างเป็นรายเดือน ตลอดชีวิต
 - กรณีทุพพลภาพไม่รุนแรง ได้รับเงินทดแทนการขาดรายได้ตามหลักเกณฑ์และระยะเวลาตามประกาศฯกำหนด
๒. ค่าบริการทางการแพทย์ ดังนี้
 - กรณีเข้ารับบริการทางการแพทย์ ณ สถานพยาบาลของรัฐ
 - ประเภทผู้ป่วยนอก จ่ายค่าบริการทางการแพทย์เท่าที่จ่ายจริงตามความจำเป็น
 - ประเภทผู้ป่วยใน จ่ายค่าบริการทางการแพทย์ให้แก่สถานพยาบาลคำนวณตามกลุ่มวินิจฉัยโรค (DRGs)
 - กรณีเข้ารับบริการทางการแพทย์ ณ สถานพยาบาลของเอกชน
 - ประเภทผู้ป่วยนอก จ่ายค่าบริการทางการแพทย์เท่าที่จ่ายจริงไม่เกินเดือนละ ๒,๐๐๐ บาท
 - ประเภทผู้ป่วยใน จ่ายค่าบริการทางการแพทย์เท่าที่จ่ายจริงไม่เกินเดือนละ ๔,๐๐๐ บาท
 - ค่ารถพยาบาลหรือค่าพาหนะรับส่งผู้ทุพพลภาพกรณีเข้ารับบริการทางการแพทย์ เหนมาจ่ายไม่เกินเดือนละ ๕๐๐ บาท

- ได้รับเงินบำเหน็จชราภาพเมื่อมีมติให้เป็นผู้ทุพพลภาพ
- ผู้ประกันตนที่ทุพพลภาพและเข้ารับการฟื้นฟูสมรรถภาพคนงานของสำนักงานประกันสังคมจะจ่ายค่าฟื้นฟูสมรรถภาพของผู้ทุพพลภาพตามหลักเกณฑ์ประกาศฯกำหนด

๓. ค่าทำศพ

- กรณีผู้ประกันตนที่ทุพพลภาพถึงแก่ความตาย ผู้จัดการศพมีสิทธิได้รับค่าทำศพ ๕๐,๐๐๐ บาท
- เงินสงเคราะห์กรณีผู้ประกันตนที่ทุพพลภาพถึงแก่ความตายผู้มีสิทธิได้รับดังนี้
 - ผู้ประกันตนจ่ายเงินสมทบมาแล้วตั้งแต่ ๓ ปีขึ้นไปแต่ไม่ถึง ๑๐ ปี จะได้รับเงินสงเคราะห์เท่ากับค่าจ้างเฉลี่ยสองเดือน
 - ผู้ประกันตนจ่ายเงินสมทบมาแล้วตั้งแต่ ๑๐ ปีขึ้นไป จะได้รับเงินสงเคราะห์เท่ากับค่าจ้างเฉลี่ยหกเดือน

หลักฐานที่ต้องใช้เพื่อขอรับประโยชน์ทดแทน (กรณียื่นคำขอฯ เพื่ออนุมัติให้เป็นผู้ทุพพลภาพ)

- แบบคำขอรับประโยชน์ทดแทน (สปส. ๒-๐๑)
- ใบรับรองแพทย์ที่ระบุว่าบุคคลทุพพลภาพ
- สำเนาเวชระเบียน
- สำเนาสมุดบัญชีเงินฝากธนาคารประเภทออมทรัพย์หน้าแรกซึ่งมีชื่อและเลขที่บัญชี (กรณีขอรับเงินทางธนาคาร) ผ่านทางบัญชีธนาคารของผู้ประกันตน มีดังนี้ ธนาคารกรุงไทย จำกัด(มหาชน) ธนาคารกรุงศรีอยุธยา จำกัด (มหาชน) ธนาคารกรุงเทพ จำกัด (มหาชน) ธนาคารไทยพาณิชย์ จำกัด (มหาชน) ธนาคารกสิกรไทย จำกัด (มหาชน) ธนาคารทหารไทยธนชาติ จำกัด (มหาชน) ธนาคารอิสลามแห่งประเทศไทย ธนาคารซีไอเอ็มบีไทย จำกัด (มหาชน)

หลักฐานที่ต้องใช้เพื่อขอรับค่าอวัยวะเทียม/อุปกรณ์ในการบำบัดรักษาโรคกรณีทุพพลภาพ

- แบบคำขอรับประโยชน์ทดแทน (สปส. ๒-๐๑) หรือ แบบคำขอรับประโยชน์ทดแทนกรณีอวัยวะเทียม/อุปกรณ์ในการบำบัดรักษาโรค (สปส. ๒-๐๙)
- ใบเสร็จรับเงิน
- ใบรับรองแพทย์ (ให้แพทย์ระบุประเภทอวัยวะเทียม/อุปกรณ์ฯที่ใช้)
- หลักฐานอื่น ๆ ที่ทางเจ้าหน้าที่ขอเพิ่มเติม

หลักฐานที่ใช้เพื่อขอรับค่าบริการทางการแพทย์ของผู้ประกันตนที่ทุพพลภาพ (กรณีผู้ทุพพลภาพเป็นผู้ยื่นเรื่อง)

- แบบคำขอรับประโยชน์ทดแทน สปส. ๒-๐๑
- ใบรับรองแพทย์
- ใบเสร็จรับเงิน
- หลักฐานอื่น ๆ ที่ทางเจ้าหน้าที่ขอเพิ่มเติม

หลักฐานที่ใช้เพื่อขอรับค่ารถพยาบาล/พาหนะรับส่ง/ (กรณีผู้ทุพพลภาพเป็นผู้ยื่นเรื่อง)

- แบบคำขอรับค่าบริการทางการแพทย์ของผู้ประกันตนที่ทุพพลภาพกองทุนประกันสังคม สปส. ๒-๐๑
- ใบรับรองแพทย์
- หลักฐานอื่น ๆ ที่ทางเจ้าหน้าที่ขอเพิ่มเติม

สถานที่ยื่นเรื่องสามารถยื่นเรื่องได้ที่สำนักงานประกันสังคมกรุงเทพมหานครพื้นที่/จังหวัด/สาขาที่สะดวก (ยกเว้นสำนักงานใหญ่ในบริเวณกระทรวงสาธารณสุข)

ขั้นตอนการขอรับประโยชน์ทดแทน

๑. ผู้ประกันตนต้องกรอกแบบ สปส. ๒-๐๑ พร้อมลงลายมือชื่อและนำมายื่นที่สำนักงานประกันสังคม กรุงเทพมหานครพื้นที่/จังหวัด/สาขา พร้อมหลักฐาน
๒. เจ้าหน้าที่ตรวจหลักฐาน นัดตรวจร่างกายผู้ประกันตนเพื่อประเมินการสูญเสียโดยแพทย์ขึ้นทะเบียนกับสำนักงานประกันสังคม และเสนอคณะกรรมการการแพทย์เพื่อพิจารณาอนุมัติ
๓. สำนักงานประกันสังคมมีหนังสือแจ้งผลการพิจารณาแก่ผู้ประกันตนที่ยื่นคำขอฯ
๔. พิจารณาส่งจ่ายเงินทดแทนการขาดรายได้กรณีทุพพลภาพรุนแรงเป็นรายเดือนตลอดชีวิตกรณีทุพพลภาพไม่รุนแรงจะพิจารณาส่งจ่ายเงินทดแทนการขาดรายได้ ตามหลักเกณฑ์และระยะเวลาตามประกาศกำหนด โอนเข้าบัญชีธนาคารของผู้ขอรับประโยชน์ทดแทน มีดังนี้
 - ธนาคารกรุงไทย จำกัด(มหาชน) ธนาคารกรุงศรีอยุธยา จำกัด (มหาชน) ธนาคารกรุงเทพ จำกัด (มหาชน) ธนาคารไทยพาณิชย์ จำกัด (มหาชน) ธนาคารกสิกรไทย จำกัด (มหาชน) ธนาคารทหารไทยธนชาติ จำกัด (มหาชน) ธนาคารอิสลามแห่งประเทศไทย ธนาคารซีไอเอ็มบีไทย จำกัด (มหาชน)

- **กรณีเสียชีวิต**

หลักเกณฑ์และเงื่อนไขการเกิดสิทธิ

๑. กรณีที่ผู้ประกันตนถึงแก่ความตายอันมิใช่เนื่องจากการทำงาน เมื่อจ่ายเงินสมทบมาแล้ว ๑ เดือน ภายในระยะเวลา ๖ เดือน ก่อนเดือนถึงแก่ความตาย
 ๒. สิทธิประโยชน์แก่ผู้ประกันตนที่จงใจทำให้ตนเองบาดเจ็บ ทุพพลภาพและตาย หรือยินยอมให้ผู้อื่นก่อให้เกิดขึ้น ประโยชน์ทดแทนกรณีตาย ได้แก่
 - ค่าทำศพ ๕๐,๐๐๐ บาท โดยจ่ายให้แก่ผู้จัดการศพ * ใครคือผู้จัดการศพ*

- (ก) บุคคลซึ่งผู้ประกันตนทำหนังสือระบุให้เป็นผู้จัดการศพและได้เป็นผู้จัดการศพผู้ประกันตน
- (ข) สามีภริยา บิดามารดา หรือบุตรของผู้ประกันตนซึ่งมีหลักฐานแสดงว่าเป็นผู้จัดการศพผู้ประกันตน
- (ค) บุคคลอื่นซึ่งมีหลักฐานแสดงว่าเป็นผู้จัดการศพผู้ประกันตน

- เงินสงเคราะห์กรณีตาย

เงินสงเคราะห์กรณีที่ผู้ประกันตนถึงแก่ความตาย ให้จ่ายแก่บุคคลซึ่งผู้ประกันตนทำหนังสือระบุให้เป็นผู้มีสิทธิได้รับเงินสงเคราะห์นั้น แต่ถ้าผู้ประกันตนมิได้มีหนังสือระบุไว้ก็ให้นำมาเฉลี่ยจ่ายให้แก่สามีหรือภริยา บิดามารดา หรือบุตรของผู้ประกันตนในจำนวนที่เท่ากัน ดังนี้

ถ้าก่อนถึงแก่ความตาย ผู้ประกันตนได้ส่งเงินสมทบมาแล้วตั้งแต่ ๓๖ เดือนขึ้นไป แต่ไม่ถึง ๑๒๐ เดือน ให้จ่ายเงินสงเคราะห์เป็นจำนวนเท่ากับค่าจ้างเฉลี่ย ๒ เดือน

ถ้าก่อนถึงแก่ความตาย ผู้ประกันตนได้ส่งเงินสมทบมาแล้วตั้งแต่ ๑๒๐ เดือนขึ้นไป ให้จ่ายเงินสงเคราะห์เท่ากับค่าจ้างเฉลี่ย ๖ เดือน **ผู้มีสิทธิได้รับเงินสงเคราะห์ตายได้แก่ บุคคลซึ่งผู้ประกันตนทำหนังสือระบุให้เป็นผู้มีสิทธิได้รับเงินสงเคราะห์นั้น แต่ถ้าผู้ประกันตนมิได้มีหนังสือระบุไว้ก็ให้นำมาเฉลี่ยจ่ายให้แก่สามีหรือภริยา บิดามารดา หรือบุตรของผู้ประกันตนในจำนวนที่เท่ากัน *** กรณีผู้ประกันตนเสียชีวิต ทายาทผู้มีสิทธิสามารถขอรับคืนเงินกรณีชราภาพคืนได้ภายใน ๒ ปี (ดูรายละเอียดในกรณีชราภาพ)

หลักฐานที่ต้องใช้ในการยื่นคำขอรับประโยชน์ทดแทนกรณีตาย

กรณีขอรับค่าทำศพ

- แบบคำขอรับประโยชน์ทดแทนกรณีตาย (สปส. ๒-๐๑)
- สำเนาบัตรประจำตัวประชาชนของผู้จัดการศพพร้อมตัวจริง
- หลักฐานจากฌาปนสถานหรือมัสยิดที่แสดงว่าเป็นผู้จัดการศพ
- สำเนาใบมรณบัตรพร้อมตัวจริง
- สำเนาสมุดบัญชีเงินฝากธนาคารประเภทออมทรัพย์หน้าแรกซึ่งมีชื่อและเลขที่บัญชี (กรณีขอรับเงินทางธนาคาร) ผ่านทางบัญชีธนาคารของผู้จัดการศพ ดังนี้
 - ธนาคารกรุงไทย จำกัด (มหาชน)
 - ธนาคารกรุงศรีอยุธยา จำกัด(มหาชน)
 - ธนาคารกรุงเทพ จำกัด (มหาชน)
 - ธนาคารไทยพาณิชย์ จำกัด (มหาชน)
 - ธนาคารกสิกรไทย จำกัด (มหาชน)
 - ธนาคารทหารไทยธนชาติ จำกัด (มหาชน)
 - ธนาคารซีไอเอ็มบีไทย จำกัด (จำกัด)
 - ธนาคารอิสลามแห่งประเทศไทย

กรณีขอรับเงินสงเคราะห์

- แบบคำขอรับประโยชน์ทดแทนกรณีตาย (สปส. ๒-๐๑)
- สำเนาบัตรประจำตัวประชาชนของผู้มีสิทธิรับเงินสงเคราะห์
- สำเนาทะเบียนสมรสของผู้ประกันตนและของบิดามารดาของผู้ประกันตน (ถ้ามี)
- สำเนาสูติบัตรของบุตร หรือ สำเนาทะเบียนบ้านของบุตรกรณีไม่มีสูติบัตร
- หนังสือระบุให้เป็นผู้มีสิทธิได้รับเงินสงเคราะห์กรณีตาย (ถ้ามี)

การมอบอำนาจให้บุคคลอื่นมารับแทน

- หนังสือมอบอำนาจ
- บัตรประจำตัวประชาชน ฉบับจริงของผู้มอบอำนาจและผู้รับมอบอำนาจ
- หนังสือแจ้งผลการพิจารณาจากสำนักงานประกันสังคม
- การยื่นคำร้องขอรับค่าทำศพ สามารถยื่นได้ที่สำนักงานประกันสังคมกรุงเทพมหานครพื้นที่ / สำนักงานประกันสังคมจังหวัดและสาขา ที่สะดวก (ยกเว้นสำนักงานใหญ่ในบริเวณกระทรวงสาธารณสุข) ในการยื่นคำร้อง

ขั้นตอนการขอรับประโยชน์ทดแทน

๑. ผู้จัดการศพผู้มีสิทธิต้องกรอกแบบ สปส. ๒-๐๑ พร้อมลงลายมือชื่อและนำมายื่นที่สำนักงานประกันสังคม กรุงเทพมหานครพื้นที่/สำนักงานประกันสังคมจังหวัดและสาขา หรือยื่นขอรับทางไปรษณีย์ โดยมีหลักฐานครบถ้วน
๒. เจ้าหน้าที่ตรวจสอบหลักฐานและพิจารณาอนุมัติ
๓. สำนักงานประกันสังคมมีหนังสือแจ้งผลการพิจารณา

พิจารณาสิ่งจ่าย

- เงินสด/เช็ค (ผู้มีสิทธิมาขอรับด้วยตนเองหรือมอบอำนาจให้บุคคลอื่นมารับแทน)
- ส่งธนาณัติให้ผู้มีสิทธิ
- โอนเข้าบัญชีธนาคารตามบัญชีของผู้ขอรับประโยชน์ทดแทน (กรณีขอรับเงินทางธนาคาร) ผ่านทางบัญชีธนาคารของผู้ประกันตน ชำงต้น

● สิทธิกรณีสงเคราะห์บุตร

หลักเกณฑ์และเงื่อนไขการเกิดสิทธิ

๑. ต้องเป็นผู้ประกันตนตามมาตรา ๓๓ หรือ มาตรา ๓๔
๒. จ่ายเงินสมทบมาแล้วไม่น้อยกว่า ๑๒ เดือน ภายในระยะเวลา ๓๖ เดือน ก่อนเดือนที่มีสิทธิได้รับประโยชน์ทดแทน สิทธิที่ท่านจะได้รับเงินสงเคราะห์บุตรเหมาจ่ายเดือนละ ๘๐๐ บาทต่อบุตรหนึ่งคน
๓. ต้องเป็นบุตรที่ชอบด้วยกฎหมาย ยกเว้น บุตรบุญธรรมหรือบุตรซึ่งยกให้เป็นบุตรบุญธรรมของบุคคลอื่น

๔. อายุตั้งแต่แรกเกิดจนถึง ๖ ปีบริบูรณ์ จำนวนคราวละไม่เกิน ๓ คน เว้นแต่ผู้ประกันตนเป็นผู้ทุพพลภาพหรือถึงแก่ความตาย ในขณะที่บุตรมีอายุแรกเกิดจนถึง ๖ ปีบริบูรณ์ จะมีสิทธิได้รับประโยชน์ทดแทนต่อจนอายุ ๖ ปีบริบูรณ์

การหมดสิทธิรับเงินกรณีสงเคราะห์บุตร

- เมื่อบุตรมีอายุครบ ๖ ปีบริบูรณ์
- บุตรเสียชีวิต
- ยกบุตรให้เป็นบุตรบุญธรรมของคนอื่น
- ความเป็นผู้ประกันตนสิ้นสุดลง

หลักฐานที่ต้องใช้ในการยื่นคำขอรับประโยชน์ทดแทนกรณีสงเคราะห์บุตร

- แบบคำขอรับประโยชน์ทดแทนกองทุนประกันสังคม (สปส. ๒-๐๑)
- กรณีผู้ประกันตนเคยยื่นใช้สิทธิแล้วและประสงค์จะใช้สิทธิสำหรับบุตรคนเดิม ให้ใช้หนังสือขอใช้สิทธิบุตรคนเดิมกรณีกลับเข้าเป็นผู้ประกันตน จำนวน ๑ ฉบับ
- กรณีผู้ประกันตนหญิงใช้สิทธิ
 - สำเนาสูติบัตรบุตร (กรณีคลอดบุตรแฝดให้แนบสำเนาสูติบัตรของคู่แฝดด้วย) จำนวน ๑ ชุด
- กรณีผู้ประกันตนชายใช้สิทธิ
 - สำเนาทะเบียนสมรส หรือสำเนาทะเบียนหย่าพร้อมบันทึกแนบท้ายของผู้ประกันตนหรือสำเนาทะเบียนรับรองบุตร หรือสำเนาคำพิพากษาหรือคำสั่งของศาลให้เป็นบุตรโดยชอบด้วยกฎหมาย จำนวน ๑ ชุด
 - สำเนาสูติบัตรบุตร (กรณีคลอดบุตรแฝดให้แนบสำเนาสูติบัตรของคู่แฝดด้วยจำนวน ๑ ชุด)
- กรณีเปลี่ยนชื่อ ชื่อสกุลให้แนบสำเนาเอกสารใบเปลี่ยนชื่อ ชื่อสกุลด้วย จำนวน ๑ ชุด
- กรณีผู้ประกันตนต่างชาติขอรับประโยชน์ทดแทนให้ใช้สำเนาบัตรประกันสังคมและสำเนาหนังสือเดินทาง (passport) หรือสำเนาหนังสือเดินทางชั่วคราวหรือเอกสารรับรองบุคคลที่ทางราชการออกให้ จำนวน ๑ ชุด
 - สำเนาสมุดบัญชีเงินฝากธนาคารประเภทออมทรัพย์หน้าแรกที่มีชื่อและเลขที่บัญชีของผู้ยื่นคำขอ จำนวน ๑ ฉบับ ผ่านทางบัญชีธนาคารของผู้ประกันตน ดังนี้
 - ธนาคารกรุงไทย จำกัด(มหาชน)
 - ธนาคารกรุงศรีอยุธยา จำกัด(มหาชน)
 - ธนาคารกรุงเทพ จำกัด(มหาชน)
 - ธนาคารไทยพาณิชย์ จำกัด (มหาชน)
 - ธนาคารกสิกรไทย จำกัด(มหาชน)
 - ธนาคารทหารไทยธนชาติ จำกัด(มหาชน)
 - ธนาคารซีไอเอ็มบีไทย จำกัด(มหาชน)
 - ธนาคารอิสลามแห่งประเทศไทย

เอกสารประกอบการยื่นคำขอฯ ที่เป็นสำเนาให้รับรองความถูกต้องของสำเนาทุกฉบับ และแสดงเอกสารที่เป็นต้นฉบับเมื่อพนักงานเจ้าหน้าที่ขอตรวจสอบ กรณีเอกสารหลักฐานสำคัญต่อการพิจารณาเป็นภาษาต่างประเทศให้จัดทำคำแปลเป็นภาษาไทยและรับรองความถูกต้องให้ครบถ้วน

ขั้นตอนการขอรับประโยชน์ทดแทน

๑. ผู้ประกันตนต้องกรอกแบบ สปส.๒-๐๑ พร้อมลงลายมือชื่อและนำมายื่นที่สำนักงานประกันสังคม กรุงเทพมหานครพื้นที่/สำนักงานประกันสังคมจังหวัดและสาขา หรือยื่นขอรับทางไปรษณีย์โดยมีหลักฐานครบถ้วน (กรณีผู้ประกันตนยื่นคำขอรับประโยชน์ทดแทนกรณีสงเคราะห์บุตรสำหรับบุตร ๓ คน ในคราวเดียวกันสามารถใช้แบบคำขอฯ ชุดเดียวกันได้)
๒. เจ้าหน้าที่ตรวจหลักฐานและพิจารณาอนุมัติ
๓. สำนักงานประกันสังคมมีหนังสือแจ้งผลการพิจารณา
๔. พิจารณาส่งจ่าย จ่ายเป็นรายเดือนโดยโอนเข้าบัญชีเงินฝากธนาคารประเภทออมทรัพย์ของผู้ขอรับประโยชน์ทดแทน

สถานที่ยื่นเรื่องขอรับประโยชน์ทดแทน ยื่นได้ที่สำนักงานประกันสังคมกรุงเทพมหานครพื้นที่/สำนักงานประกันสังคมจังหวัดและสาขาที่สะดวก (ยกเว้นสำนักงานใหญ่ในบริเวณกระทรวงสาธารณสุข)

- **กรณีชราภาพ**

หลักเกณฑ์และเงื่อนไข

เงื่อนไขการเกิดสิทธิกรณีบำนาญชราภาพ

- จ่ายเงินสมทบมาแล้วไม่น้อยกว่า ๑๘๐ เดือน ไม่ว่าจะระยะเวลา ๑๘๐ เดือนจะติดต่อกัน

หรือไม่ก็ตาม

- มีอายุครบ ๕๕ ปีบริบูรณ์
- ความเป็นผู้ประกันตนสิ้นสุดลง

เงื่อนไขการเกิดสิทธิกรณีบำเหน็จชราภาพ

- จ่ายเงินสมทบไม่ครบ ๑๘๐ เดือน
- ความเป็นผู้ประกันตนสิ้นสุดลง
- มีอายุครบ ๕๕ ปีบริบูรณ์ หรือเป็นผู้ทุพพลภาพ หรือถึงแก่ความตาย

ประโยชน์ทดแทนกรณีบำนาญชราภาพ

- กรณีจ่ายเงินสมทบ มาแล้ว ไม่น้อยกว่า ๑๘๐ เดือน มีสิทธิได้รับเงินบำนาญชราภาพเป็นรายเดือนใน อัตราร้อยละ ๒๐ ของค่าจ้างเฉลี่ย ๖๐ เดือนสุดท้ายที่ใช้เป็นฐานในการคำนวณเงินสมทบก่อนความเป็นผู้ประกันตนสิ้นสุดลง

- กรณีที่มีการจ่าย เงินสมทบเกิน ๑๘๐ เดือน ให้ปรับเพิ่มอัตราบำนาญชราภาพตามข้อ ๑ ขึ้นอีกในอัตราร้อยละ ๑.๕ ต่อ ระยะเวลาการจ่ายเงินสมทบทุก ๑๒ เดือน สำหรับระยะเวลาที่จ่ายเงินสมทบเกินกว่า ๑๘๐ เดือน

ประโยชน์ทดแทนกรณีบำเหน็จชราภาพ

- กรณีที่มีการจ่าย เงินสมทบต่ำกว่า ๑๒ เดือน ให้จ่ายเงินบำเหน็จชราภาพ มีจำนวนเท่ากับจำนวนเงินสมทบที่ผู้ประกันตนจ่ายเงินสมทบ เพื่อการจ่ายประโยชน์ทดแทนในกรณีชราภาพ กรณีที่มีการจ่ายเงินสมทบตั้งแต่ ๑๒ เดือนขึ้นไป ให้จ่ายเงินบำเหน็จชราภาพ มีจำนวนเท่ากับจำนวนเงินสมทบที่ผู้ประกันตนและนายจ้างจ่ายเงินสมทบ เพื่อการจ่ายประโยชน์ทดแทนในกรณีชราภาพ พร้อมผลประโยชน์ตอบแทน ตามที่สำนักงานประกันสังคมประกาศกำหนด

- กรณีผู้รับเงิน บำนาญชราภาพถึงแก่ความตายภายใน ๖๐ เดือน นับแต่เดือนที่มีสิทธิได้รับเงินบำนาญชราภาพให้จ่ายเงินบำเหน็จชราภาพจำนวน ๑๐ เท่าของเงินบำนาญชราภาพรายเดือนที่ได้รับ คราวสุดท้ายก่อนถึงแก่ความตาย

หลักฐานที่ต้องใช้เพื่อขอรับประโยชน์ทดแทน กรณีชราภาพ

- แบบคำขอรับประโยชน์ทดแทนกรณีชราภาพ (สปส. ๒-๐๑)

กรณีผู้ประกันตนถึงแก่ความตาย

- สำเนาบัตรและสำเนาทะเบียนบ้านผู้ตาย
- สำเนาบัตรประจำตัวประชาชนและสำเนาทะเบียนบ้านของผู้มีสิทธิรับเงินบำเหน็จ

ชราภาพ

- สำเนาทะเบียนสมรสของผู้ประกันตนและของบริดามารดา (ถ้ามี)
- สำเนาสูติบัตรของบุตรหรือสำเนาทะเบียนบ้านของบุตร กรณีไม่มีสูติบัตร
- หนังสือระบบให้เป็นผู้มีสิทธิรับเงินบำเหน็จชราภาพ (ถ้ามี)

กรณีบำนาญชราภาพ

- สำเนาสมุดบัญชีเงินฝากธนาคารประเภทออมทรัพย์หน้าแรก ซึ่งมีชื่อและเลขที่บัญชีของ

ผู้ยื่นคำขอฯ

- สำเนาสมุดบัญชี เงินฝากธนาคารหน้าแรก ซึ่งมีชื่อและเลขที่บัญชี (กรณีขอรับเงินทางธนาคาร) ผ่านทางบัญชีธนาคารของผู้ประกันตน ดังนี้

- o ธนาคารกรุงไทย จำกัด(มหาชน)
- o ธนาคารกรุงศรีอยุธยา จำกัด(มหาชน)
- o ธนาคารกรุงเทพ จำกัด(มหาชน)
- o ธนาคารไทยพาณิชย์ จำกัด (มหาชน)
- o ธนาคารกสิกรไทย จำกัด(มหาชน)
- o ธนาคารทหารไทย จำกัด(มหาชน)
- o ธนาคารธนชาติ จำกัด (มหาชน)
- o ธนาคารอิสลามแห่งประเทศไทย
- o ธนาคารซีไอเอ็มบีไทย จำกัด(มหาชน)
- o ธนาคารออมสิน
- o ธนาคารเพื่อการเกษตรและสหกรณ์การเกษตร (ธ.ก.ส.)

ขั้นตอนการขอรับประโยชน์ทดแทน

หลักเกณฑ์ที่จะทำให้ท่านมีสิทธิ คือ

๑. ผู้ประกันตน/ทายาทผู้มีสิทธิ ต้องกรอกแบบ สปส. ๒-๐๑ พร้อมลงลายมือชื่อและนำมายื่นที่สำนักงานประกันสังคมกรุงเทพมหานครพื้นที่/สำนักงานประกันสังคมจังหวัดและสาขา (ยกเว้น สำนักงานใหญ่ในบริเวณกระทรวงสาธารณสุข) หรือยื่นขอรับทางไปรษณีย์โดยมีหลักฐานครบถ้วน

๒. เจ้าหน้าที่ตรวจหลักฐานและพิจารณา

๓. สำนักงานประกันสังคมมีหนังสือแจ้งผลการพิจารณา

๔. พิจารณาส่งจ่าย

เงินสด/เช็ค (ผู้ประกันตน/ผู้มีสิทธิมารับด้วยตนเองหรือมอบอำนาจให้บุคคลอื่นมารับแทน) ส่งธนาณัติให้ผู้ประกันตน โอนเข้าบัญชีธนาคารตามบัญชีของผู้ขอรับประโยชน์ทดแทนหมายเหตุ : เงินบำนาญชราภาพ จ่ายเป็นรายเดือน เงินบำเหน็จชราภาพ จ่ายครั้งเดียว

• กรณีว่างงาน

หลักเกณฑ์และเงื่อนไขการเกิดสิทธิ

๑. จ่ายเงินสมทบมาแล้ว ๖ เดือน ภายในระยะเวลา ๑๕ เดือน ก่อนการว่างงานกับนายจ้างรายสุดท้าย หรือกรณีผู้ประกันตนว่างงานเนื่องจากเหตุสุดวิสัย

๒. มีระยะเวลาการว่างงานตั้งแต่ ๘ วันขึ้นไป

๓. ผู้ประกันตนต้องขึ้นทะเบียนผู้ว่างงานผ่านระบบอินเทอร์เน็ต (เว็บไซต์ <https://empui.doe.go.th>) ของสำนักงานจัดหางานของรัฐภายใน ๓๐ วัน นับแต่วันที่ลาออกหรือถูกเลิกจ้าง หรือสิ้นสุดสัญญาจ้างจึงจะมีสิทธิได้รับประโยชน์ทดแทนกรณีว่างงานนับแต่วันที่ ๘ ของการว่างงาน

๔. ต้องรายงานตัวตามกำหนดนัดผ่านระบบอินเทอร์เน็ต (เว็บไซต์ <https://empui.doe.go.th>) ของสำนักงานจัดหางานไม่น้อยกว่าเดือนละ ๑ ครั้ง

๕. เป็นผู้มีความสามารถในการทำงาน และพร้อมที่จะทำงานที่เหมาะสมตามที่จัดให้

๖. ต้องไม่ปฏิเสธการฝึกงาน

๗. ผู้ที่ว่างงานต้องไม่ถูกเลิกจ้างเนื่องจากกรณี มีดังนี้

- ทุจริตต่อหน้าที่กระทำผิดอาญาโดยเจตนาแก่นายจ้าง
- จงใจทำให้นายจ้างได้รับความเสียหาย
- ฝ่าฝืนข้อบังคับ หรือระเบียบเกี่ยวกับการทำงาน หรือคำสั่งอันชอบด้วยกฎหมายในกรณี ร้ายแรง
- ละทิ้งหน้าที่เป็นเวลา ๗ วันทำงานติดต่อกัน โดยไม่มีเหตุอันควร
- ประมาทเลินเล่อเป็นเหตุให้นายจ้างได้รับความเสียหายอย่างร้ายแรง
- ได้รับโทษจำคุกตามคำพิพากษา
- ต้องมิใช่ผู้มีสิทธิได้รับประโยชน์ทดแทนในกรณีชราภาพ

สิทธิที่ท่านจะได้รับประโยชน์ทดแทน/เงินทดแทนในระหว่างการว่างงาน ดังนี้

- กรณีถูกเลิกจ้าง ได้รับเงินทดแทนระหว่างการว่างงานปีละไม่เกิน ๑๘๐ วัน ในอัตราร้อยละ ๕๐ ของค่าจ้างเฉลี่ย โดยคำนวณจากฐานเงินสมทบขั้นต่ำเดือนละ ๑,๖๕๐ บาท และฐานเงินสมทบสูงสุดไม่เกิน ๑๕,๐๐๐ บาท ตัวอย่างเช่น ผู้ประกันตนมีเงินเดือนเฉลี่ย ๑๐,๐๐๐ บาท จะได้รับเดือนละ ๕,๐๐๐ บาท
- กรณีลาออกหรือสิ้นสุดสัญญาจ้างตามกำหนดระยะเวลา ได้รับเงินทดแทนระหว่างการว่างงานปีละไม่เกิน ๙๐ วัน ในอัตราร้อยละ ๓๐ ของค่าจ้างเฉลี่ย โดยคำนวณจากฐานเงินสมทบขั้นต่ำเดือนละ ๑,๖๕๐ บาท และฐานเงินสมทบสูงสุดไม่เกิน ๑๕,๐๐๐ บาท ตัวอย่างเช่น ผู้ประกันตนมีเงินเดือนเฉลี่ย ๑๐,๐๐๐ บาท จะได้รับเดือนละ ๓,๐๐๐ บาท
- ในกรณียื่นคำขอรับเงินทดแทนกรณีว่างงานเพราะเหตุถูกเลิกจ้าง หรือเหตุถูกเลิกจ้างและลาออก หรือสิ้นสุดสัญญาจ้างเกินกว่า ๑ ครั้ง ภายใน ๑ ปีปฏิทิน ให้มีสิทธิได้รับเงินทดแทนทุกครั้ง รวมกันไม่เกิน ๑๘๐ วัน แต่ในกรณียื่นขอรับประโยชน์ทดแทนในกรณีว่างงานเพราะเหตุลาออกหรือสิ้นสุดสัญญาจ้าง เกินกว่า ๑ ครั้ง ภายใน ๑ ปีปฏิทิน ให้มีสิทธิได้รับเงินทดแทนรวมกันไม่เกิน ๙๐ วัน

หลักฐานที่ต้องใช้เพื่อขอรับประโยชน์ทดแทน กรณีว่างงาน

๑. แบบคำขอรับประโยชน์ทดแทนกรณีว่างงาน (สปส. ๒-๐๑/๗)
๒. หนังสือรับรองการออกจากงานหรือสำเนาแบบแจ้งการลาออกจากงานของผู้ประกันตนออกจากงานของผู้ประกันตน (สปส. ๖-๐๙) กรณีที่ไม่มีสำเนา สปส.๖-๐๙ ก็สามารถไปขึ้นทะเบียนกรณีว่างงานได้
๓. หนังสือหรือคำสั่งของนายจ้างให้ออกจากงาน (ถ้ามี)
๔. หนังสือรับรองการขอรับประโยชน์ทดแทนในกรณีว่างงาน เนื่องจากเหตุสุดวิสัยกรณีเป็นผู้ประกันตนกรณีว่างงานเนื่องจากเหตุสุดวิสัย
๕. สำเนาสมุดบัญชีเงินฝากธนาคารประเภทออมทรัพย์หน้าแรกซึ่งมีชื่อและเลขที่บัญชีของผู้ประกันตน ดังนี้
 - ธนาคารกรุงไทย จำกัด(มหาชน)
 - ธนาคารกรุงศรีอยุธยา จำกัด(มหาชน)
 - ธนาคารกรุงเทพ จำกัด(มหาชน)
 - ธนาคารไทยพาณิชย์ จำกัด(มหาชน)
 - ธนาคารกสิกรไทย จำกัด (มหาชน)
 - ธนาคารทหารไทย จำกัด(มหาชน)
 - ธนาคารธนชาติ จำกัด (มหาชน)
 - ธนาคารซีไอเอ็มบีไทย จำกัด (มหาชน)
 - ธนาคารอิสลามแห่งประเทศไทย
 - ธนาคารออมสิน
 - ธนาคารเพื่อการเกษตรและสหกรณ์การเกษตร (ธ.ก.ส.)

สถานที่ยื่นเรื่อง

๑. ผู้ประกันตนต้องยื่นทะเบียนผู้ว่างงานและรายงานตัวผ่านระบบอินเทอร์เน็ต (เว็บไซต์ www.empui.doc.go.th) ของสำนักงานจัดหางานของรัฐภายใน ๓๐ วัน นับแต่วันที่ถูกเลิกจ้างหรือลาออก หรือสิ้นสุดสัญญาจ้าง และรายงานตัวตามกำหนดนัด เพื่อมิให้เสียสิทธิในการรับเงินทดแทน

๒. ยื่นแบบคำขอรับประโยชน์ทดแทนกรณีว่างงาน (สปส. ๒-๐๑/๗) ได้ที่สำนักงานประกันสังคม กรุงเทพมหานครพื้นที่/สำนักงานประกันสังคมจังหวัดและสาขาทั่วประเทศ (ยกเว้น สำนักงานใหญ่ ในบริเวณกระทรวงสาธารณสุข) สอบถามข้อมูลเพิ่มเติม โทรสายด่วน ๑๖๙๔ ในวันและเวลาราชการ ๐๘.๓๐ - ๑๖.๓๐ น.

หมายเหตุ

ประโยชน์ทดแทนทุกกรณีเมื่อมีสิทธิต้องยื่นเรื่องรับเงินภายใน ๒ ปี เว้นแต่ กรณีว่างงานผู้ประกันตนจะต้องยื่นขึ้นทะเบียนว่างงานที่สำนักงานจัดหางานของรัฐ ต้องยื่นสิทธิภายใน ๓๐ วัน หลังจากถูกเลิกจ้างหรือลาออกจากงาน หากยื่นสิทธิเกินกว่า ๓๐ วัน จะไม่ได้รับสิทธิย้อนหลัง และหากยื่นสิทธิเกินวันที่จะได้รับสิทธิไปแล้ว จะไม่ได้รับสิทธิประโยชน์ทดแทนกรณีว่างงาน

การจ่ายประโยชน์ทดแทนกรณีว่างงาน (ตั้งแต่วันที่ ๑ มีนาคม พ.ศ.๒๕๖๓ ถึงวันที่ ๒๘ กุมภาพันธ์ พ.ศ.๒๕๖๕)

๑. กรณีเลิกจ้าง

ผู้ประกันตนจะได้รับเงินว่างงานในอัตราร้อยละ ๗๐ ของค่าจ้างรายวัน โดยได้รับไม่เกิน ๒๐๐ วัน ภายในระยะเวลา ๑ ปีปฏิทิน

๒. กรณีลาออก หรือสิ้นสุดระยะเวลาการจ้าง

ผู้ประกันตนจะได้รับเงินว่างงานในอัตราร้อยละ ๔๕ ของค่าจ้างรายวัน โดยได้รับไม่เกิน ๙๐ วัน ภายในระยะเวลา ๑ ปีปฏิทิน

** กรณีที่ขอรับประโยชน์ทดแทนกรณีว่างงานเพราะเหตุตามข้อ ๑ หรือเหตุตามข้อ ๑ และ ๒ เกินหนึ่งครั้งภายในระยะเวลา ๑ ปีปฏิทิน ให้มีสิทธิได้รับประโยชน์ทดแทนในกรณีว่างงานทุกครั้งรวมกันไม่เกิน ๒๐๐ วัน แต่ในกรณีขอรับประโยชน์ทดแทนกรณีว่างงานเหตุตามข้อ ๒ เกินหนึ่งครั้งภายในระยะเวลา ๑ ปีปฏิทิน ให้มีสิทธิได้รับประโยชน์ทดแทนในกรณีว่างงานทุกครั้งรวมกันไม่เกิน ๙๐ วัน

กรณีว่างงานเหตุสุดวิสัย

กฎกระทรวงการได้รับประโยชน์ทดแทนในกรณีว่างงาน เนื่องจากมีเหตุสุดวิสัยอันเกิดจากการระบาดของโรคติดต่ออันตรายตามกฎหมายว่าด้วยโรคติดต่อ พ.ศ.๒๕๖๓ มีผลใช้บังคับตั้งแต่วันที่ ๑ มีนาคม ๒๕๖๓ ถึงวันที่ ๓๑ สิงหาคม ๒๕๖๓ ดังนั้น ผู้ประกันตนที่ว่างงานเนื่องจากมีเหตุสุดวิสัยตามกฎหมายว่าด้วยโรคติดต่อดังกล่าว จึงมีสิทธิได้รับประโยชน์ทดแทนกรณีว่างงานเนื่องจากมีเหตุสุดวิสัยตั้งแต่วันที่ ๑ มีนาคม ๒๕๖๓ ถึงวันที่ ๓๑ สิงหาคม ๒๕๖๓

เหตุสุดวิสัย หมายความว่าความรวมถึง ภัยอันเกิดจากการระบาดของโรคติดต่อเชื้อไวรัสโคโรนา ๒๐๑๙ หรือโรคติดต่ออันตรายอื่นตามกฎหมายว่าด้วยโรคติดต่อซึ่งมีผลกระทบต่อสาธารณสุข และถึงขนาดที่ผู้ประกันตนไม่สามารถทำงานได้หรือนายจ้างไม่สามารถประกอบกิจการได้ตามปกติ ดังนี้

๑. ในกรณีมีเหตุสุดวิสัย และลูกจ้างซึ่งเป็นผู้ประกันตนที่มีสิทธิได้รับประโยชน์ทดแทนในกรณีว่างงานไม่ได้ทำงานหรือนายจ้างไม่ให้งานเนื่องจากต้องกักตัวหรือเฝ้าระวังการระบาดของโรค ให้ลูกจ้างดังกล่าวซึ่งไม่ได้รับค่าจ้างมีสิทธิได้รับประโยชน์ทดแทนในกรณีว่างงานในอัตราร้อยละ ๖๒ ของค่าจ้างรายวัน ตลอด

ระยะเวลาที่ผู้ประกันตนไม่ได้ทำงานหรือนายจ้างไม่ให้งาน แต่ไม่เกิน ๙๐ วัน ตั้งแต่วันที่ ๑ มีนาคม ๒๕๖๓ ถึงวันที่ ๓๑ สิงหาคม ๒๕๖๓ หรือตามระยะเวลาที่รัฐมนตรีประกาศกำหนดโดยความเห็นชอบของคณะรัฐมนตรี

๒. ในกรณีมีเหตุสุดวิสัยถึงขนาดที่นายจ้างต้องหยุดประกอบกิจการไม่ว่าทั้งหมดหรือแต่บางส่วนเป็นการชั่วคราว และลูกจ้างซึ่งเป็นผู้ประกันตน ไม่สามารถทำงานได้และไม่ได้รับค่าจ้างในระหว่างนั้น **ไม่ว่านายจ้างจะหยุดประกอบกิจการเองหรือหยุดประกอบกิจการตามคำสั่งของทางราชการ ตามกฎหมายว่าด้วยโรคติดต่อหรือกฎหมายว่าด้วยการบริหารราชการในสถานการณ์ฉุกเฉิน ให้ลูกจ้างดังกล่าวซึ่งไม่ได้รับค่าจ้างมีสิทธิได้รับประโยชน์ทดแทนในกรณีว่างงาน ในอัตราร้อยละ ๖๒ ของค่าจ้างรายวัน โดยให้ได้รับตลอดระยะเวลาที่นายจ้างหยุดประกอบกิจการ แต่ไม่เกิน ๙๐ วัน ทั้งนี้ ตั้งแต่วันที่ ๑ มีนาคม ๒๕๖๓ ถึงวันที่ ๓๑ สิงหาคม ๒๕๖๓ หรือตามระยะเวลาที่รัฐมนตรีประกาศกำหนดโดยความเห็นชอบของคณะรัฐมนตรี**

การจ่ายประโยชน์ทดแทนในกรณีว่างงานเนื่องจากมีเหตุสุดวิสัยตามข้อ ๑ และ ๒ ให้จ่ายเป็นรายเดือนสำหรับเศษของเดือนให้คำนวณจ่ายเป็นรายวัน และให้นำบทบัญญัติมาตรา ๕๗ วรรคหนึ่งแห่งพระราชบัญญัติประกันสังคม พ.ศ.๒๕๓๓ ซึ่งแก้ไขเพิ่มเติมโดยพระราชบัญญัติประกันสังคม (ฉบับที่ ๔) พ.ศ.๒๕๕๘ มาใช้บังคับกับการคำนวณค่าจ้างรายวันเพื่อการจ่ายประโยชน์ทดแทนในกรณีว่างงาน โดยอนุโลม

การยื่นขอรับประโยชน์ทดแทน

๑ แบบคำขอรับประโยชน์ทดแทน และเอกสารประกอบการยื่นเรื่อง

- แบบคำขอรับประโยชน์ทดแทนกรณีว่างงาน (สปส. ๒ - ๐๑/๗) (สำหรับผู้ประกันตน)
- หนังสือรับรองการขอรับประโยชน์ทดแทนในกรณีว่างงานเนื่องจากมีเหตุสุดวิสัยอันเกิดจากการระบาดของโรคติดต่ออันตรายตามกฎหมายว่าด้วยโรคติดต่อ (สำหรับนายจ้าง) แนบท้ายกฎกระทรวง
- สำเนาหน้าแรกสมุดบัญชีเงินฝากธนาคารประเภทออมทรัพย์ที่มีชื่อและเลขที่บัญชีของผู้ประกันตน ดังนี้
 - ธนาคารกรุงไทย จำกัด(มหาชน)
 - ธนาคารกรุงศรีอยุธยา จำกัด(มหาชน)
 - ธนาคารกรุงเทพ จำกัด(มหาชน)
 - ธนาคารไทยพาณิชย์ จำกัด(มหาชน)
 - ธนาคารกสิกรไทย จำกัด (มหาชน)
 - ธนาคารทหารไทย จำกัด(มหาชน)
 - ธนาคารธนชาติ จำกัด (มหาชน)
 - ธนาคารซีไอเอ็มบีไทย จำกัด (มหาชน)
 - ธนาคารอิสลามแห่งประเทศไทย

หมายเหตุ หนังสือรับรองการขอรับประโยชน์ทดแทนในกรณีว่างงานเนื่องจากมีเหตุสุดวิสัย สามารถเปลี่ยนแปลงเพิ่มเติมได้ แต่อย่างน้อยต้องมีรายละเอียดไม่น้อยกว่าหนังสือรับรองที่แนบท้ายกฎกระทรวง

กรณียื่นแบบอิเล็กทรอนิกส์ไม่ต้องใช้เอกสารประกอบ

๑. สำหรับผู้ประกันตนต่างชาติ
 - สำเนา Passport
 - สำเนาหน้าแรกสมุดบัญชีเงินฝากธนาคารที่มีชื่อและเลขที่บัญชีของผู้ประกันตน

๒. ระยะเวลาการยื่นคำขอรับประโยชน์ทดแทนกรณีว่างงานเนื่องจากมีเหตุสุดวิสัยของผู้ประกันตน/ผู้มีสิทธิยื่นคำขอฯ ได้ภายใน ๒ ปี นับตั้งแต่วันที่ผู้มีสิทธิได้รับประโยชน์ทดแทน

๓. สถานที่ยื่นคำขอฯ ณ สำนักงานประกันสังคมกรุงเทพมหานครพื้นที่/จังหวัด/สาขาทั่วประเทศ/ หรือ ยื่นทางไปรษณีย์

๔. การยื่นหนังสือรับรองการขอรับประโยชน์ทดแทนกรณีว่างงานเนื่องจากมีเหตุสุดวิสัย ทางสำนักงานประกันสังคมเพิ่มช่องทางอีก ๓ ช่องทางคือ ส่งทางโทรสาร/ อีเมล/ ไลน์

การพิจารณาเงื่อนไขการเกิดสิทธิ

๑. เป็นผู้ประกันตนตามมาตรา ๓๓ และยังไม่สิ้นสภาพการจ้างเท่านั้น ต้องไม่ลาออกจากงานหรือสิ้นสุดสัญญาจ้างหรือถูกเลิกจ้าง

๒. **ผู้ประกันตนต้องไม่ได้รับค่าจ้างจากนายจ้าง** ระหว่างว่างงานเนื่องจากมีเหตุสุดวิสัย

๓. จ่ายเงินสมทบกรณีว่างงานไม่น้อยกว่า ๖ เดือน ภายในระยะเวลา ๑๕ เดือนก่อนที่ผู้ประกันตนไม่ได้ทำงาน หรือนายจ้างไม่ให้ทำงานเนื่องจากมีเหตุสุดวิสัยทำให้ไม่สามารถประกอบกิจการได้ตามปกติ (มาตรา ๗๙/๑)

ให้งดจ่ายประโยชน์ทดแทนกรณีว่างงานเนื่องจากมีเหตุสุดวิสัย

๑. ผู้ประกันตนลาออกจากงาน สิ้นสุดสัญญาจ้าง หรือถูกเลิกจ้าง ให้งดจ่ายตั้งแต่วันที่ได้ออกจากงานวันที่สิ้นสุดสัญญาจ้าง หรือวันที่ถูกเลิกจ้าง

๒. ผู้ประกันตนกลับเข้าทำงานหรือวันที่สถานประกอบการเปิดดำเนินการได้ ให้งดจ่ายตั้งแต่วันที่กลับเข้าทำงาน หรือวันที่สถานประกอบการเปิดดำเนินการ

เมื่อลูกจ้างกลับเข้าทำงาน หรือนายจ้างเปิดกิจการก่อนกำหนด ให้นายจ้าง แจ้งเปลี่ยนแปลงข้อมูลในหนังสือรับรองการขอรับประโยชน์ทดแทนกรณีว่างงานต่อสำนักงานประกันสังคมกรุงเทพมหานครพื้นที่/จังหวัด/สาขา ที่สถานประกอบการตั้งอยู่ ทาง e-service

กรณีผู้ประกันตนมีสิทธิรับเงินประโยชน์ทดแทนกรณีว่างงานเนื่องจากมีเหตุสุดวิสัยแล้ว ต่อมาผู้ประกันตนลาออกจากงานหรือถูกเลิกจ้าง หรือสิ้นสุดสัญญาจ้าง โดยนายจ้างแจ้งการสิ้นสุดความเป็นผู้ประกันตนตามแบบ สปส. ๖-๐๙ ให้งดจ่ายเงินประโยชน์ทดแทนว่างงาน**เนื่องจากมีเหตุสุดวิสัยตั้งแต่วันที่นายจ้างแจ้งสิ้นสุดความเป็นผู้ประกันตน** และผู้ประกันตนมีสิทธิได้รับประโยชน์ทดแทนกรณีว่างงาน (กรณีลาออก หรือเลิกจ้าง) โดยไม่นับรวมระยะเวลาที่**ได้รับเงินว่างงานกรณีว่างงานเนื่องจากมีเหตุสุดวิสัย**

๔.๓.๒ กองทุนเงินทดแทน

- **คลินิกโรคจากการทำงาน** รายชื่อโรงพยาบาลที่เข้าร่วมโครงการคลินิกโรคจากการทำงาน ปี ๒๕๖๔ (สามารถดูรายชื่อโรงพยาบาลได้ที่ภาคผนวก หน้า ๑๓๗)

- **ค่ารักษาพยาบาล**

ค่ารักษาพยาบาลจ่ายได้ตามกฎกระทรวงกำหนดอัตราค่ารักษาพยาบาลที่ให้นายจ้างจ่าย ดังนี้

๑. กรณีลูกจ้างประสบอันตรายหรือเจ็บป่วยเนื่องจากการทำงาน ให้นายจ้างจ่ายค่ารักษาพยาบาลเท่าที่จ่ายจริงตามความจำเป็นแต่ไม่เกิน ๕๐,๐๐๐ บาท

๒. กรณีที่ค่ารักษาพยาบาล ๕๐,๐๐๐ บาท ไม่เพียงพอ ให้นายจ้างจ่ายค่ารักษาพยาบาล เท่าที่จ่ายจริงตามความจำเป็นเพิ่มขึ้นอีกไม่เกิน ๑๐๐,๐๐๐ บาท สำหรับการประสบอันตรายหรือเจ็บป่วยของ ลูกจ้างที่มีลักษณะ ดังต่อไปนี้

- (๑) บาดเจ็บอย่างรุนแรงของอวัยวะภายในหลายส่วน และต้องได้รับการผ่าตัดแก้ไข
- (๒) บาดเจ็บอย่างรุนแรงของกระดูกหลายแห่ง และต้องได้รับการผ่าตัดแก้ไข
- (๓) บาดเจ็บอย่างรุนแรงของศีรษะ และต้องได้รับการผ่าตัดเปิดกะโหลกศีรษะ
- (๔) บาดเจ็บอย่างรุนแรงของกระดูกสันหลัง ไชสันหลัง หรือรากประสาท
- (๕) ประสพภาวะที่ต้องผ่าตัดต่ออวัยวะที่ยุงยากซึ่งต้องใช้วิธีจลศัลยกรรม
- (๖) ประสบอันตรายจากไฟไหม้ น้ำร้อนลวก ความร้อน ความเย็น สารเคมี รังสี ไฟฟ้า หรือระเบิด จนถึงขั้นสูญเสียผิวหนังลึกถึงหนังแท้ตั้งแต่ร้อยละ ๒๕ ของพื้นที่ผิวของร่างกาย
- (๗) ประสบอันตรายหรือเจ็บป่วยอย่างอื่นซึ่งรุนแรงหรือเรื้อรัง ตามที่รัฐมนตรี ประกาศกำหนด

๓. กรณีค่ารักษาพยาบาลที่จ่ายเพิ่มอีกตามข้อ ๒ ไม่เพียงพอ ให้นายจ้างจ่ายค่า รักษาพยาบาลเท่าที่จ่ายจริงตามความจำเป็นเพิ่มขึ้นอีก ทั้งนี้ โดยรวมค่ารักษาพยาบาลทั้งข้อ ๑ และ ๒ แล้วต้อง ไม่เกิน ๓๐๐,๐๐๐ บาท สำหรับการประสบอันตรายหรือเจ็บป่วยของลูกจ้างที่มีลักษณะ ดังต่อไปนี้

- (๑) ประสบอันตรายหรือเจ็บป่วยตามข้อ ๒ (๑) ถึง (๖) ตั้งแต่สองรายการขึ้นไป
- (๒) ประสบอันตรายหรือเจ็บป่วยตามข้อ ๒ (๑) ถึง (๖) ที่จำเป็นต้องใช้เครื่องช่วย หายใจหรือต้องพักรักษาตัวอยู่ในหอผู้ป่วยหนัก หอผู้ป่วยวิกฤต หรือหอผู้ป่วยไฟไหม้ น้ำร้อนลวก ตั้งแต่ ๒๕ วันขึ้นไป
- (๓) บาดเจ็บอย่างรุนแรงของระบบสมองหรือไขสันหลังที่จำเป็นต้องรักษาตัวใน สถานพยาบาลตั้งแต่ ๓๐ วันติดต่อกัน
- (๔) การประสบอันตรายหรือเจ็บป่วยอย่างอื่นตามข้อ ๒ (๗) ซึ่งรุนแรงหรือเรื้อรัง ตามที่รัฐมนตรีประกาศกำหนด

- (ก) เป็นผลให้อวัยวะสำคัญล้มเหลว
- (ข) กรณีอื่นนอกจาก (ก) ให้เป็นไปตามความเห็นของคณะกรรมการการแพทย์

๔. กรณีค่ารักษาพยาบาลตามข้อ ๑ - ๓ ไม่เพียงพอ ให้นายจ้างจ่ายค่ารักษาพยาบาล เท่าที่จ่ายจริงตามความจำเป็นเพิ่มขึ้นอีก ตามความเห็นของคณะกรรมการการแพทย์แต่รวมกันแล้วไม่เกิน ๕๐๐,๐๐๐ บาท

๕. กรณีค่ารักษาพยาบาลทุกกรณีไม่เพียงพอ ให้นายจ้างจ่ายค่ารักษาพยาบาลเท่าที่จ่าย จริงตามความจำเป็นเพิ่มขึ้นอีก โดยเมื่อรวมกับค่ารักษาพยาบาลดังกล่าวข้างต้นแล้ว ต้องไม่เกิน ๑,๐๐๐,๐๐๐ บาท เว้นแต่ในกรณีดังต่อไปนี้ ให้นายจ้างจ่ายค่ารักษาพยาบาลเท่าที่จ่ายจริงตามความจำเป็นที่เพิ่มขึ้นจนสิ้นสุด การรักษาพยาบาล

- (๑) ลูกจ้างเข้ารับการรักษาพยาบาลในสถานพยาบาลของรัฐ ตั้งแต่เริ่มแรกจนสิ้นสุด การรักษาพยาบาล
- (๒) ลูกจ้างมีความจำเป็นหรือมีเหตุสมควรที่ไม่สามารถเข้ารับการรักษาพยาบาลใน สถานพยาบาลของรัฐตั้งแต่เริ่มแรก แต่ภายหลังได้เข้ารับการรักษาพยาบาลในสถานพยาบาลของรัฐจนสิ้นสุดการ

รักษาพยาบาล การจ่ายค่ารักษาพยาบาล ให้เป็นไปตามความเห็นของคณะกรรมการการแพทย์ โดยความเห็นชอบของคณะกรรมการกองทุนเงินทดแทน

๖. ในกรณีลูกจ้างเป็นผู้ป่วยในมีค่าใช้จ่ายเกี่ยวกับค่าห้อง ค่าอาหาร ค่าบริการพยาบาล และค่าบริการทั่วไป ให้นายจ้างจ่ายค่าใช้จ่ายดังกล่าวเท่าที่จ่ายจริงแต่ไม่เกินวันละ ๑,๓๐๐ บาท

๗. โดยในปัจจุบันใช้กฎกระทรวง ค่ารักษาพยาบาลที่ให้นายจ้างจ่าย พ.ศ. ๒๕๖๓ โดยมีผลใช้บังคับตั้งแต่วันที่ ๙ เมษายน ๒๕๖๓

● ค่าทดแทน ๔ กรณี

๑. ค่าทดแทนกรณีไม่สามารถทำงานได้

หลักเกณฑ์และเงื่อนไข

๑. จ่ายร้อยละ ๗๐ ของค่าจ้างรายเดือน
๒. ลูกจ้างมีการหยุดพักรักษาตั้งแต่ ๑ วัน รวมกันไม่เกิน ๑ ปี
๓. มีใบรับรองแพทย์ระบุหยุดพักรักษาตัว
๔. ลูกจ้างหยุดพักรักษาตัวจริงตามใบรับรองแพทย์
๕. ค่าทดแทนรายเดือนสูงสุดในปัจจุบัน = $๒๐,๐๐๐ \times ๗๐ \% = ๑๔,๐๐๐$ บาท

๒. ค่าทดแทนกรณีสูญเสียสมรรถภาพในการทำงานของร่างกาย

หลักเกณฑ์และเงื่อนไข

มีสิทธิได้รับค่าทดแทนร้อยละ ๗๐ ของค่าจ้างรายเดือน เป็นระยะเวลาไม่เกิน ๑๐ ปี การประเมินการสูญเสียสมรรถภาพในการทำงานของร่างกาย ลูกจ้างต้องได้รับการรักษาพยาบาลจนสิ้นสุดการรักษาและอวัยวะคงที่ ไม่มีการเปลี่ยนแปลงหรือเมื่อพ้นกำหนดระยะเวลา ๑ ปี นับแต่วันที่ลูกจ้างประสบอันตราย เช่น ลูกจ้างแขนขาระดับข้อศอกจะได้รับค่าทดแทนกรณีสูญเสียสมรรถภาพในการทำงานของร่างกาย = ๑๒๐ เดือน หรือลูกจ้างมือขาดโดยนิ้วมือทั้ง ๕ นิ้วขาด ตั้งแต่ระดับโคนนิ้วของทุกนิ้วขึ้นไปถึงข้อมือ จะได้รับค่าทดแทนกรณีสูญเสียสมรรถภาพในการทำงานของร่างกาย = ๑๐๘ เดือน

ทั้งนี้ หากลูกจ้างมีการสูญเสียสมรรถภาพในการทำงานของร่างกาย เมื่อสิ้นสุดการรักษาสามารถติดต่อเพื่อเข้ารับการประเมินการสูญเสียสมรรถภาพในการทำงานของร่างกายได้ที่สำนักงานประกันสังคมกรุงเทพมหานครพื้นที่/จังหวัด/สาขาที่นายจ้างมีภูมิลำเนาหรือลูกจ้างทำงานอยู่

๓. ค่าทดแทนกรณีทุพพลภาพ

หลักเกณฑ์และเงื่อนไข

กรณีที่ลูกจ้างได้รับการประเมินเป็นผู้ทุพพลภาพให้มีระยะเวลาการจ่ายค่าทดแทนตลอดชีวิต ตามประกาศกระทรวงแรงงาน เรื่อง กำหนดระยะเวลาการจ่ายค่าทดแทน หลักเกณฑ์และวิธีการคำนวณค่าจ้างรายเดือน ประกาศ ณ วันที่ ๒๑ กุมภาพันธ์ ๒๕๖๒ มีสิทธิได้รับค่าทดแทนร้อยละ ๗๐ ของค่าจ้างรายเดือน

การประเมินการสูญเสียอวัยวะ ลูกจ้างต้องได้รับการรักษาพยาบาลจนสิ้นสุดการรักษาและอวัยวะคงที่ ไม่มีการเปลี่ยนแปลงหรือเมื่อพ้นกำหนดระยะเวลา ๑ ปี นับแต่วันที่ลูกจ้างประสบอันตราย

ซึ่งกรณีทุพพลภาพเนื่องจากการทำงาน จะต้องเป็นไปตามหลักเกณฑ์ที่สำนักงานประกันสังคมประกาศกำหนด ทั้งนี้ เมื่อสิ้นสุดการรักษาสามารถติดต่อเพื่อเข้ารับการประเมินการเป็นผู้ทุพพลภาพได้ที่สำนักงานประกันสังคมกรุงเทพมหานครพื้นที่/จังหวัด/สาขาที่นายจ้างมีภูมิลำเนาหรือลูกจ้างทำงานอยู่

๔. ค่าทดแทนกรณีถึงแก่ความตายหรือสูญหายเนื่องจากการ หลักเกณฑ์และเงื่อนไข

สูญหาย หมายความว่า การที่ลูกจ้างหายไปในช่วงการทำงานหรือปฏิบัติตามคำสั่งของนายจ้าง ซึ่งมีเหตุอันควรเชื่อว่าลูกจ้างถึงแก่ความตาย เพราะประสบเหตุอันตรายที่เกิดขึ้นในช่วงการทำงานหรือปฏิบัติตามคำสั่งของนายจ้างนั้น รวมตลอดถึงการที่ลูกจ้างหายไปในช่วงเดินทาง โดยพาหนะนั้นได้ประสบเหตุอันตรายและลูกจ้างถึงแก่ความตาย ทั้งนี้ เป็นระยะเวลาไม่น้อยกว่า ๑๒๐ วัน นับแต่วันที่เกิดเหตุ

กรณีลูกจ้างถึงแก่ความตายหรือสูญหายเนื่องจากการทำงาน มีสิทธิได้รับค่าทดแทน ร้อยละ ๗๐ ของค่าจ้างรายเดือน เป็นระยะเวลา ๑๐ ปี จ่ายให้กับผู้มีสิทธิตามกฎหมาย

ผู้มีสิทธิได้รับเงินทดแทน ได้แก่

๑. มารดา
๒. บิดาที่ชอบด้วยกฎหมาย
๓. สามีหรือภรรยาที่ชอบด้วยกฎหมาย
๔. บุตรที่มีอายุต่ำกว่า ๑๘ ปี
๕. บุตรที่มีอายุตั้งแต่ ๑๘ ปีขึ้นไป ที่ยังศึกษาอยู่ในระดับที่ไม่สูงกว่าปริญญาตรี ให้ได้รับส่วนแบ่งต่อไปตลอดระยะเวลาที่ศึกษาอยู่
๖. บุตรที่มีอายุตั้งแต่ ๑๘ ปี และทุพพลภาพหรือจิตฟั่นเฟือนไม่สมประกอบ ซึ่งอยู่ในอุปการะของลูกจ้างก่อนลูกจ้างถึงแก่ความตายหรือสูญหาย
๗. บุตรของลูกจ้างซึ่งเกิดภายใน ๓๑๐ วัน นับแต่วันที่ลูกจ้างถึงแก่ความตาย หรือวันที่เกิดเหตุสูญหาย มีสิทธิรับเงินทดแทนนับแต่วันคลอด
๘. หากไม่มีบุคคลดังกล่าวข้างต้น ให้ผู้อยู่ในอุปการะของลูกจ้างก่อนลูกจ้างถึงแก่ความตายหรือสูญหายเป็นผู้มีสิทธิ แต่ผู้อยู่ในอุปการะดังกล่าวจะต้องได้รับความเดือดร้อนเพราะขาดอุปการะจากลูกจ้างที่ตายหรือสูญหาย

หมายเหตุ ผู้มีสิทธิทุกรายจะได้รับส่วนแบ่งเท่าๆ กัน

- **ค่าฟื้นฟูสมรรถภาพในการทำงาน
หลักเกณฑ์และเงื่อนไข**

กรณีฟื้นฟูสมรรถภาพในการทำงานภายหลังการประสบอันตรายสำหรับลูกจ้างที่จำเป็นต้องได้รับการฟื้นฟู ได้รับตามอัตราดังนี้

- ค่าใช้จ่ายในกระบวนการเวชศาสตร์ฟื้นฟูสมรรถภาพในการทำงานด้านการแพทย์ โดยเป็นค่าใช้จ่ายทางกายภาพบำบัด ไม่เกินวันละ ๒๐๐ บาท และค่าใช้จ่ายทางกิจกรรมบำบัด ไม่เกินวันละ ๑๐๐ บาท โดยเมื่อรวมกันแล้วต้องไม่เกิน ๒๔,๐๐๐ บาท

- ค่าใช้จ่ายในกระบวนการบำบัดรักษาและการผ่าตัดเพื่อประโยชน์ในการฟื้นฟูสมรรถภาพในการทำงาน ไม่เกิน ๔๐,๐๐๐ บาท

- ค่าวัสดุและอุปกรณ์ด้านเวชศาสตร์ฟื้นฟู หน่วยละไม่เกินอัตราตามที่กระทรวงการคลังกำหนด โดยเมื่อรวมกันแล้วต้องไม่เกิน ๑๖๐,๐๐๐ บาท

- ค่าใช้จ่ายในการฟื้นฟูสมรรถภาพในการทำงานด้านอาชีพ ให้จ่ายได้เฉพาะที่เป็นการฝึกตามหลักสูตรที่หน่วยงานของสำนักงานประกันสังคมเป็นผู้ดำเนินการ ไม่เกิน ๒๔,๐๐๐ บาท

โดยกฎกระทรวงกำหนดการจ่ายค่าฟื้นฟูสมรรถภาพในการทำงานที่ให้นายจ้างจ่าย พ.ศ. ๒๕๖๓ มีผลใช้บังคับตั้งแต่วันที่ ๙ เมษายน ๒๕๖๓ และใช้บังคับรวมถึงลูกจ้างที่ประสบอันตรายหรือเจ็บป่วย ซึ่งอยู่ระหว่างเข้ารับการฟื้นฟูสมรรถภาพในการทำงานอยู่ในวันก่อนที่กฎกระทรวงนี้ใช้บังคับ โดยให้ใช้อัตราค่าฟื้นฟูสมรรถภาพในการทำงานตามกฎกระทรวงนี้นับแต่วันที่กฎกระทรวงนี้มีผลใช้บังคับเป็นต้นไป

โดยลูกจ้างจะได้รับค่าฟื้นฟูสมรรถภาพในการทำงาน จะต้องเข้ารับการฟื้นฟูที่ศูนย์ฟื้นฟูสมรรถภาพคนงานสำนักงานประกันสังคมเท่านั้น ปัจจุบันมีศูนย์ฟื้นฟูสมรรถภาพคนงานที่เปิดบริการแล้ว จำนวน ๕ แห่ง คือ

- ศูนย์ฟื้นฟูสมรรถภาพคนงานภาค ๑ (จังหวัดปทุมธานี)
- ศูนย์ฟื้นฟูสมรรถภาพคนงานภาค ๒ (จังหวัดระยอง)
- ศูนย์ฟื้นฟูสมรรถภาพคนงานภาค ๓ (จังหวัดเชียงใหม่)
- ศูนย์ฟื้นฟูสมรรถภาพคนงานภาค ๔ (จังหวัดขอนแก่น)
- ศูนย์ฟื้นฟูสมรรถภาพคนงานภาค ๕ (จังหวัดสงขลา)

● ค่าทำศพ

ลูกจ้างถึงแก่ความตายหรือสูญหายเนื่องจากการทำงาน ได้รับค่าทำศพ ตามอัตราที่กำหนดในกฎกระทรวง โดยจ่ายให้ผู้จัดการศพ ปัจจุบันกฎกระทรวงกำหนดอัตราค่าทำศพที่ให้นายจ้างจ่าย พ.ศ. ๒๕๖๔ มีผลบังคับใช้ตั้งแต่วันที่ ๑๒ กรกฎาคม ๒๕๖๔ สามารถจ่ายค่าทำศพ จำนวน ๕๐,๐๐๐ บาท

● วิธีการส่งตัวลูกจ้างเข้ารับการรักษาพยาบาล

กรณีเข้ารับรักษา ณ สถานพยาบาลที่ตกลงไว้

นายจ้างจะส่งผู้ประสบอันตรายหรือเจ็บป่วยเนื่องจากการทำงาน เข้ารับการรักษา ณ สถานพยาบาล ซึ่งกองทุนเงินทดแทนทำความตกลงไว้ โดยใช้แบบส่งตัวลูกจ้างเข้ารับการรักษาพยาบาล (กท.๔๔) ในกรณีนี้นายจ้างและลูกจ้างไม่ต้องสำรองจ่ายค่ารักษาพยาบาลไปก่อน สถานพยาบาลนั้นๆ จะเรียกเก็บเงินค่ารักษาพยาบาลจากกองทุนเงินทดแทนโดยตรง แต่นายจ้างต้องนำส่ง กท.๑๖ และสำเนา กท.๔๔ ก่อน

กรณีเข้ารับรักษา ณ สถานพยาบาลทั่วไป

นายจ้างจะส่งลูกจ้างผู้ประสบอันตรายหรือเจ็บป่วยเนื่องจากการทำงาน เข้ารับการรักษา ณ สถานพยาบาลใดๆ ก็ได้ ทั้งของเอกชนและของรัฐบาล แต่ทั้งนี้ ต้องเป็นสถานพยาบาลที่จัดตั้งขึ้นตามกฎหมายให้ทำการรักษา และลงชื่อรับรองในใบความเห็นของแพทย์ การส่งลูกจ้างไปรับการรักษา ณ สถานพยาบาลดังกล่าวนี้ นายจ้างหรือลูกจ้างจะต้องสำรองจ่ายค่ารักษาพยาบาลไปก่อน แล้วนำใบเสร็จรับเงินมาเป็นหลักฐานขอเบิกเงินจากกองทุนเงินทดแทนได้ สามารถตรวจสอบรายชื่อสถานพยาบาลของกองทุนเงินทดแทน ได้ที่ <https://shorturl.asia/kbXtR>

- **วิธีการแจ้งการประสบอันตรายหรือเจ็บป่วยพร้อมเอกสารประกอบการยื่นคำขอการแจ้งการประสบอันตรายหรือเจ็บป่วยจากการทำงาน**

นายจ้างหรือผู้รับมอบอำนาจ แจ้งตามแบบ กท.๑๖ โดยยื่นเรื่อง ณ สำนักงานประกันสังคมที่ลูกจ้างทำงานอยู่หรือที่นายจ้างมีภูมิลำเนา ซึ่งสามารถส่งเอกสารได้โดยตรงที่สำนักงานประกันสังคมหรือส่งทางไปรษณีย์ ภายใน ๑๕ วัน นับแต่วันที่ทราบการประสบอันตรายหรือเจ็บป่วยของลูกจ้าง หรือลูกจ้างสามารถยื่นคำร้องขอรับเงินทดแทนภายใน ๑๘๐ วัน นับแต่วันที่ประสบอันตรายเจ็บป่วยหรือสูญหาย หรือหากการเจ็บป่วยเกิดหลังสิ้นสภาพการเป็นลูกจ้าง ให้ยื่นคำร้องภายใน ๒ ปี นับแต่วันที่ทราบการเจ็บป่วย

หลักฐานการแจ้งการประสบอันตรายหรือการขอรับเงินทดแทนทุกกรณี

๑. แบบแจ้งการประสบอันตราย เจ็บป่วย หรือสูญหาย (กท.๑๖)
๒. แบบส่งตัวลูกจ้างเข้ารับการรักษาพยาบาล (กท.๔๔) (กรณีนายจ้างส่งตัวเข้ารับการรักษาที่สถานพยาบาลในความตกลงของกองทุนเงินทดแทน) ต้นฉบับพร้อมสำเนา
๓. ใบรับรองแพทย์ (กท.๑๖/๑) หรือใบรับรองแพทย์ของสถานพยาบาล
๔. การประสบอันตรายที่ไม่ชัดเจน เช่น อุบัติเหตุรถยนต์ เกิดเหตุนอกสถานที่ เป็นต้น ต้องขอหลักฐานเพิ่ม เช่น หลักฐานการลงเวลาทำงาน บันทึกประจำวันตำรวจ แผนที่เกิดเหตุ เป็นต้น
๕. ใบเสร็จรับเงิน (กรณีนายจ้าง ลูกจ้างสำรองจ่ายไปก่อน)
๖. กรณีเสียชีวิตหรือสูญหายเนื่องจากการทำงาน ต้องมีหลักฐานแสดงการเสียชีวิต ใบชันสูตรศพ ใบมรณะบัตรของลูกจ้าง บันทึกประจำวันตำรวจ (ถ้ามี) พร้อมด้วยหลักฐานของผู้มีสิทธิ ดังนี้
 - สุติบัตรของบุตร ทะเบียนสมรสของลูกจ้างกับสามีหรือภรรยา ทะเบียนสมรสของบิดา - มารดา ทะเบียนบ้านของลูกจ้าง บิดา - มารดา ภรรยาหรือสามี บุตร/ทะเบียนหย่าของลูกจ้างหรือบิดามารดาหรือคู่สมรส (ถ้ามี)/หลักฐานการเปลี่ยนชื่อ - สกุลของลูกจ้าง บิดา มารดา คู่สมรส บุตร (ถ้ามี) หรือถ้ากรณีผู้มีสิทธิเสียชีวิต ควรมีหลักฐาน ดังนี้ สามีหรือภรรยา บิดามารดา หรือบุตร ต้องมีหลักฐานใบมรณะบัตรของทุกคนมาแสดง เพื่อประกอบการพิจารณา

ทั้งนี้ การยื่นแบบการประสบอันตรายหรือเจ็บป่วยหรือสูญหาย (กท.๑๖) เพียงครั้งเดียว สามารถรับสิทธิประโยชน์ได้ทุกกรณี ได้แก่ ค่ารักษาพยาบาล ค่าฟื้นฟูสมรรถภาพในการทำงาน ค่าทำศพ ค่าทดแทนกรณีไม่สามารถทำงานได้ ค่าทดแทนกรณีสูญเสียชีวิต ค่าทดแทนกรณีทุพพลภาพ และค่าทดแทนกรณีตายหรือสูญหาย

● หลักการปฏิบัติและหน้าที่ของนายจ้าง ลูกจ้าง

หน้าที่ของนายจ้าง

วิธีปฏิบัติในการส่งลูกจ้างเข้ารับ

๑. นายจ้างต้องแน่ใจว่าลูกจ้างประสบอันตราย หรือเจ็บป่วยด้วยโรคเนื่องจากการทำงาน
จริง

๒. ให้นายจ้างกรอกข้อความในแบบส่งตัวลูกจ้างเข้ารับการรักษาพยาบาล (กท.๔๔) ซึ่งชุด
หนึ่งมี ๒ แผ่น โดยให้ลูกจ้างนำไปแสดงต่อโรงพยาบาลที่เข้ารับการรักษา ณ สถานพยาบาลที่สำนักงานกองทุนเงิน
ทดแทนทำความตกลงไว้

๓. ให้นายจ้างส่งสำเนาแบบ กท.๔๔ ไปยังสำนักงานประกันสังคมกรุงเทพมหานครพื้นที่/
จังหวัด/สาขา พร้อมแบบแจ้งการประสบอันตราย หรือเจ็บป่วย (กท.๑๖) และใบรับรองแพทย์

๔. ในการส่งตัวลูกจ้างเข้ารับการรักษาตามแบบ กท.๔๔ นี้ หากภายหลังสำนักงานกองทุน
เงินทดแทนหรือสำนักงานประกันสังคมกรุงเทพมหานครพื้นที่/จังหวัด/สาขา วินิจฉัยว่าลูกจ้างไม่มีสิทธิรับเงิน
ทดแทน นายจ้างผู้ส่งตัวลูกจ้างเข้ารับการรักษา จะต้องรับผิดชอบจ่ายค่ารักษาพยาบาลแก่สถานพยาบาล ที่ให้การ
รักษาแก่ลูกจ้างนั่นเอง

หน้าที่ของลูกจ้าง

หน้าที่ของลูกจ้างผู้ประสบอันตรายหรือเจ็บป่วยเนื่องจากการทำงาน

๑. รีบแจ้งนายจ้างทันทีที่ประสบอันตราย แม้จะเป็นการประสบอันตรายเพียงเล็กน้อยก็
ต้องแจ้ง เพราะอาจจะมีอาการกำเริบมากขึ้นได้ในภายหลัง

๒. กรอกข้อความหรือตรวจสอบรายละเอียดให้ถูกต้อง และลงลายมือชื่อในแบบแจ้ง การ
ประสบอันตรายหรือเจ็บป่วย (กท.๑๖) ในส่วนของลูกจ้าง

๓. ต้องรักษาพยาบาลกับแพทย์ปัจจุบันชั้น ๑

๔. ถ้าลูกจ้างจ่ายค่ารักษาพยาบาลไปก่อนแล้ว ให้รีบนำใบเสร็จรับเงินค่ารักษาพยาบาลมา
เบิกคืนจากสำนักงานประกันสังคมกรุงเทพมหานครพื้นที่/จังหวัด/สาขา แล้วแต่กรณี

๕. หากลูกจ้างได้รับแจ้งจากเจ้าหน้าที่ว่าลูกจ้างจำเป็นต้องได้รับการฟื้นฟูสมรรถภาพใน
การทำงาน ให้ไปติดต่อสมัครเข้ารับการฟื้นฟูฯ ได้ที่ศูนย์ฟื้นฟูสมรรถภาพคนงาน หรือที่สำนักงานกองทุนเงิน
ทดแทน หรือสำนักงานประกันสังคมกรุงเทพมหานครพื้นที่/จังหวัด/สาขาทุกจังหวัด

๖. ในกรณีที่มีการเจ็บป่วยเกิดขึ้นภายหลังการสิ้นสุดสภาพการเป็นลูกจ้าง ให้ลูกจ้างยื่นคำ
ร้องขอรับเงินทดแทน (กท.๑๖) ได้ภายใน ๒ ปี นับแต่วันที่ทราบการเจ็บป่วย

๔.๔ การเข้าใช้งานระบบประกันสังคม

- การขึ้นทะเบียนผู้ประกันตน/แจ้งรับผู้ประกันตนเข้าทำงาน
- บันทึกขึ้นทะเบียนสำหรับผู้ที่เคยมีบัตรรับรองสิทธิแล้ว
- แจ้งสิ้นสุดการเป็นผู้ประกันตน
- แจ้งเปลี่ยนแปลงข้อมูลผู้ประกันตน
- ส่งข้อมูลทะเบียนด้วยสื่ออิเล็กทรอนิกส์

๑. เปิด Web Browser เข้าไปที่ url : <https://www.sso.go.th/wpr/> (สำนักงานประกันสังคม)

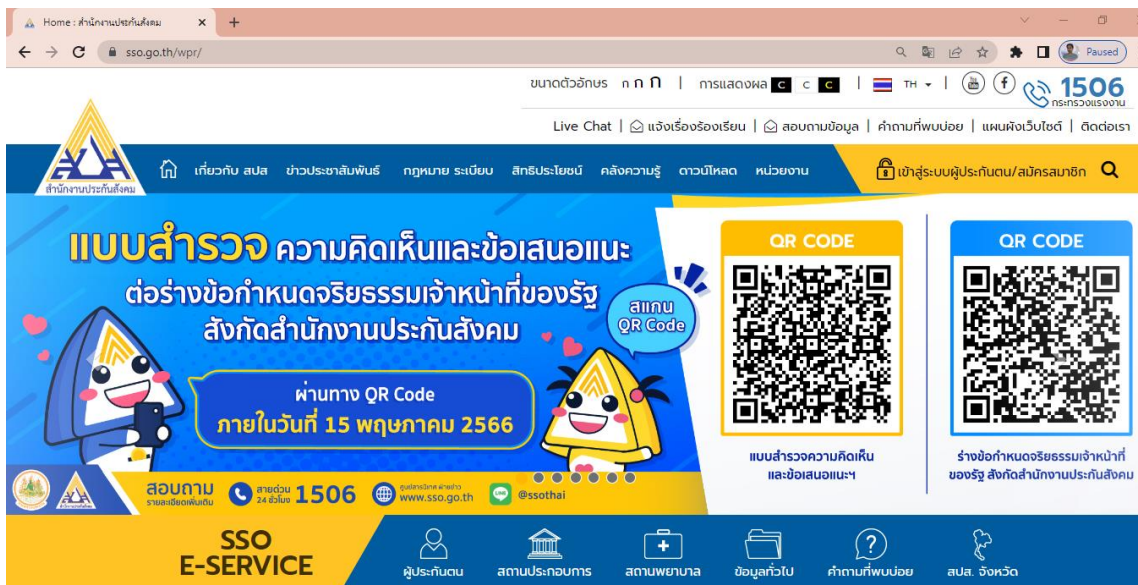

ภาพที่ ๔-๑ หน้าเว็บไซต์ระบบประกันสังคม
ที่มา : <https://www.sso.go.th/wpr/>

๒. คลิกปุ่ม
ยังหน้าจอเข้าสู่ระบบ



ระบบจะแสดงหน้าเว็บไซต์บริการอิเล็กทรอนิกส์ ให้ไปที่เมนูเข้าสู่ระบบ เพื่อไป

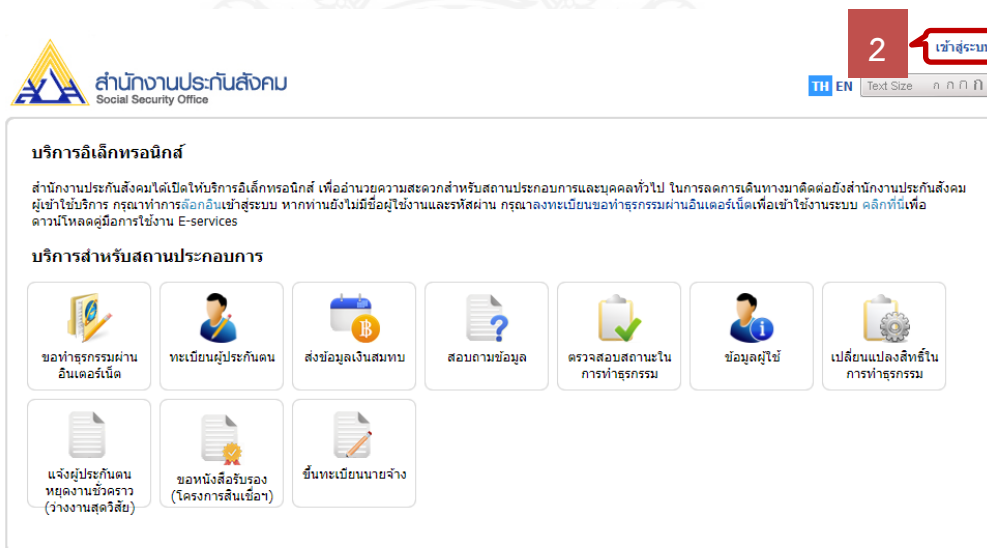

ภาพที่ ๔-๒ หน้าจอรระบบบริการอิเล็กทรอนิกส์ สำนักงานประกันสังคม
ที่มา : <https://www.sso.go.th/wpr/>

๓. ทำการกรอกชื่อผู้ใช้งานและรหัสผ่านแล้วคลิกปุ่มตกลงเพื่อเข้าสู่ระบบ ไปยังหน้าเว็บไซต์ระบบบริการอิเล็กทรอนิกส์ (บริการสำหรับสถานประกอบการ)

ภาพที่ ๔-๓ หน้าจอการเข้าสู่ระบบเพื่อใช้งานระบบบริการอิเล็กทรอนิกส์
ที่มา : <https://www.sso.go.th/wpr/>

๔. เมื่อทำการเข้าสู่ระบบเรียบร้อยแล้ว จะแสดงหน้าจอระบบบริการอิเล็กทรอนิกส์ ให้คลิกเมนู “ทะเบียนผู้ประกอบการ” ระบบจะแสดงหน้าจอทะเบียนผู้ประกอบการ

ภาพที่ ๔-๔ หน้าจอการเข้าใช้งานระบบบริการอิเล็กทรอนิกส์
ที่มา : <https://www.sso.go.th/wpr/>

๕. ระบบจะแสดงหน้าเว็บไซต์ทะเบียนผู้ประกันตนจากนั้นให้เลือก “กิจกรรมงานทะเบียนที่ต้องการดำเนินการ” และเลือก “สถานประกอบการที่ต้องการดำเนินงานด้านทะเบียน”

1. เลือกกิจกรรมงานทะเบียนผู้ประกันตนที่ท่านต้องการทำ และเลือกสถานประกอบการที่ท่านต้องการดำเนินงานด้านทะเบียน
2. กดปุ่ม "ตกลง" เพื่อไปยังหน้าจอรหัสยืนยันการทำงานที่ท่านเลือก
3. ท่านสามารถเลือกทำธุรกรรมเงินสมทบ หรือบริการอื่นๆ จากเมนูด้านบน

เลือกกิจกรรมงานทะเบียนที่ต้องการดำเนินการ

- ขึ้นทะเบียนผู้ประกันตน/แจ้งรับผู้ประกันตนเข้าทำงาน (สปส.1-03)
- บันทึกขึ้นทะเบียนสำหรับผู้ที่เคยมีบัตรรับรองสิทธิแล้ว
- แจ้งสิ้นสุดการเป็นผู้ประกันตน (สปส.6-09)
- แจ้งเปลี่ยนแปลงข้อมูลผู้ประกันตน (สปส. 6-10)
- ส่งข้อมูลทะเบียนด้วยสื่ออิเล็กทรอนิกส์ (สปส. 1-04)

เลือกสถานประกอบการที่ต้องการดำเนินงานด้านทะเบียน

เลขที่บัญชีรายจ้าง	สำเนาที่สาขา	ชื่อสถานประกอบการ	จำนวนลูกจ้าง	สปส.ที่รับผิดชอบ
<input type="radio"/> ๐๐๐๐๐๐	000000	เทคโนโลยีราชวมงคลพระนคร	297	เขตพื้นที่ 1
<input type="radio"/> ๐๐๐๐๐๐๐	100005	เทคโนโลยีราชวมงคลพระนคร คณะวิทยาศาสตร์และเทคโนโลยี	54	เขตพื้นที่ 2
<input checked="" type="radio"/> ๐๐๐๐๐๐๐	100006	เทคโนโลยีราชวมงคลพระนคร คณะวิศวกรรมศาสตร์	107	เขตพื้นที่ 2
<input type="radio"/> ๐๐๐๐๐๐๐	100007	เทคโนโลยีราชวมงคลพระนคร คณะศิลปศาสตร์ประยุกต์	73	เขตพื้นที่ 1
<input type="radio"/> ๐๐๐๐๐๐๐	100008	เทคโนโลยีราชวมงคลพระนคร คณะอุตสาหกรรมสิ่งทอและออกแบบแฟชั่น	39	เขตพื้นที่ 1
<input type="radio"/> ๐๐๐๐๐๐๐	100009	เทคโนโลยีราชวมงคลพระนคร คณะสถาปัตยกรรมศาสตร์และการออกแบบ	51	เขตพื้นที่ 1

ตกลง

ภาพที่ ๔-๕ หน้าจอรหัสยืนยันผู้ประกันตน
(ผู้ใช้ที่สามารถทำธุรกรรมได้ต้องมีสิทธิ์ในการใช้งานทะเบียนผู้ประกันตนของสถานประกอบการและลำดับที่สาขาที่ตนเองมีสิทธิ์)
ที่มา : <https://www.sso.go.th/wpr/>

๔.๕ การขึ้นทะเบียนผู้ประกันตน/แจ้งรับผู้ประกันตนเข้าทำงาน (สปส.๑-๐๓)

๑. เลือกกิจกรรมที่ต้องการดำเนินการ “ขึ้นทะเบียนผู้ประกันตน/แจ้งรับผู้ประกันตนเข้าทำงาน (สปส.๑-๐๓)” และเลือกสถานประกอบการที่ต้องการดำเนินงานด้านทะเบียน “เทคโนโลยีราชวมงคลพระนคร คณะวิศวกรรมศาสตร์” แล้วคลิกปุ่ม “ตกลง”

1. เลือกกิจกรรมงานทะเบียนผู้ประกันตนที่ท่านต้องการทำ และเลือกสถานประกอบการที่ท่านต้องการดำเนินงานด้านทะเบียน
2. กดปุ่ม "ตกลง" เพื่อไปยังหน้าจอรหัสยืนยันการทำงานที่ท่านเลือก
3. ท่านสามารถเลือกทำธุรกรรมเงินสมทบ หรือบริการอื่นๆ จากเมนูด้านบน

เลือกกิจกรรมงานทะเบียนที่ต้องการดำเนินการ

- ขึ้นทะเบียนผู้ประกันตน/แจ้งรับผู้ประกันตนเข้าทำงาน (สปส.1-03)
- บันทึกขึ้นทะเบียนสำหรับผู้ที่เคยมีบัตรรับรองสิทธิแล้ว
- แจ้งสิ้นสุดการเป็นผู้ประกันตน (สปส.6-09)
- แจ้งเปลี่ยนแปลงข้อมูลผู้ประกันตน (สปส. 6-10)
- ส่งข้อมูลทะเบียนด้วยสื่ออิเล็กทรอนิกส์ (สปส. 1-04)

เลือกสถานประกอบการที่ต้องการดำเนินงานด้านทะเบียน

เลขที่บัญชีรายจ้าง	สำเนาที่สาขา	ชื่อสถานประกอบการ	จำนวนลูกจ้าง	สปส.ที่รับผิดชอบ
<input type="radio"/> ๐๐๐๐๐๐๐	000000	เทคโนโลยีราชวมงคลพระนคร	297	เขตพื้นที่ 1
<input type="radio"/> ๐๐๐๐๐๐๐	100005	เทคโนโลยีราชวมงคลพระนคร คณะวิทยาศาสตร์และเทคโนโลยี	54	เขตพื้นที่ 2
<input checked="" type="radio"/> ๐๐๐๐๐๐๐	100006	เทคโนโลยีราชวมงคลพระนคร คณะวิศวกรรมศาสตร์	107	เขตพื้นที่ 2
<input type="radio"/> ๐๐๐๐๐๐๐	100007	เทคโนโลยีราชวมงคลพระนคร คณะศิลปศาสตร์ประยุกต์	73	เขตพื้นที่ 1
<input type="radio"/> ๐๐๐๐๐๐๐	100008	เทคโนโลยีราชวมงคลพระนคร คณะอุตสาหกรรมสิ่งทอและออกแบบแฟชั่น	39	เขตพื้นที่ 1
<input type="radio"/> ๐๐๐๐๐๐๐	100009	เทคโนโลยีราชวมงคลพระนคร คณะสถาปัตยกรรมศาสตร์และการออกแบบ	51	เขตพื้นที่ 1

1 ตกลง

ภาพที่ ๔-๖ หน้าจอกิจกรรมที่ต้องการดำเนินการ
ที่มา : <https://www.sso.go.th/wpr/>

๒. เมื่อคลิกปุ่ม “ตกลง” ระบบจะแสดงหน้าจอบันทึกข้อมูลซึ่งจะแสดงรายละเอียดของสถานประกอบการที่เลือก ให้ทำการกรอกข้อมูลของผู้ประกันตนและสถานภาพครอบครัว

๒.๑ กรอกข้อมูลให้เรียบร้อย หากมีการบันทึกข้อมูลผู้ประกันตนมากกว่า ๑ รายให้คลิกปุ่ม “ผู้ประกันตนถัดไป” เพื่อกรอกข้อมูลผู้ประกันตนคนถัดไป

๒.๒ หลังจากกรอกข้อมูลผู้ประกันตนครบถ้วนแล้วให้คลิกปุ่ม “ดำเนินการต่อ” ระบบจะแสดงหน้าจอตรวจสอบข้อมูล

1 บันทึกข้อมูล 2 ตรวจสอบข้อมูล 3 ยืนยันการบันทึกข้อมูล

1. กรอกข้อมูลผู้ประกันตนในครอบครัว และกด "ผู้ประกันตนถัดไป" หากต้องการบันทึกข้อมูลของผู้ประกันตนรายถัดไป
2. จำนวนผู้ประกันตนสูงสุดที่สามารถบันทึกได้คือ 50 คน
3. กด "ดำเนินการต่อ" เมื่อบันทึกข้อมูลผู้ประกันตนเสร็จสิ้น ระบบจะไปยังหน้าจอตรวจสอบข้อมูลการขึ้นทะเบียนผู้ประกันตน

บันทึกข้อมูล Step 1/3

รายละเอียดสถานประกอบการ

เลขที่บัญชีนายจ้าง: อนุพงษ์พงษ์ ลำดับที่สาขา: 100006
ชื่อสถานประกอบการ: เทคโนโลยีราชวงศพลพระนคร คณะวิศวกรรมศาสตร์

ข้อมูลผู้ประกันตนรายที่ 1 จาก 1 ราย

วันเดือนปีเริ่มงาน (ปี พ.ศ.):
ประเภทการจ้างงาน: รายวัน รายเดือน
เลขประจำตัวประชาชน:
คำนำหน้า: -- เลือกคำนำหน้า --
ชื่อ:
นามสกุล:
วันเดือนปีเกิด (ปี พ.ศ.):
สัญชาติ: ไทย ต่าง
เพศ: ชาย หญิง

สถานภาพครอบครัว
 โสด สมรส หม้าย หย่า แยกกันอยู่ อื่นๆ

ข้อมูลการเลือกสถานพยาบาล

ลำดับที่	สถานพยาบาล
1.	<input type="text"/>
2.	<input type="text"/>
3.	<input type="text"/>

* บุคคลต่างคำและคนพิการ ขึ้นแบบขึ้นทะเบียนผู้ประกันตนที่สำนักงานประกันสังคม
* ข้อมูลที่ต้องกรอก

เพื่อความรวดเร็วในการรับสิทธิการรักษาพยาบาล กรณีที่ท่านเลือกสถานพยาบาลต่างจังหวัดหรือมีสถานพยาบาลในจังหวัดรอยต่อ กรุณาจัดทำหนังสือรับรองวางส่งเอกสารไปทำงาน ณ จังหวัดนั้น ส่งให้กับสำนักงานประกันสังคมด้วย

ลบผู้ประกันตน < ผู้ประกันตนก่อนหน้า **ผู้ประกันตนถัดไป** >

3 **ดำเนินการต่อ >>** ยกเลิก Step 1/3

ภาพที่ ๔-๗ หน้าจอข้อมูลของผู้ประกันตนและสถานภาพครอบครัว

ที่มา : <https://www.sso.go.th/wpr/>

๓. เมื่อขึ้นหน้าตรวจสอบข้อมูลให้ทำการตรวจสอบความถูกต้องให้เรียบร้อยและคลิกปุ่ม “ดำเนินการต่อ” ระบบจะแสดงหน้าจอยืนยันการบันทึกข้อมูลพร้อมทั้งส่ง e-Mail แจ้งรับข้อมูลการขึ้นทะเบียนผู้ประกันตน สปส.๑-๐๓

ตรวจสอบข้อมูล Step 2/3

รายละเอียดสถานประกอบการ

เลขที่บัญชีนายจ้าง ๐๐๐๐๐๐๐๐ ลำดับที่สาขา 100006

ชื่อสถานประกอบการ เทคโนโลยีราชมงคลพระนคร คณะวิศวกรรมศาสตร์

สรุปข้อมูลผู้ประกันตน

จำนวนผู้ประกันตนที่บันทึกข้อมูล 1 คน

ลำดับที่	เลขประจำตัวประชาชน	คำนำหน้า	ชื่อ	สกุล	วัน เดือน ปีเกิด	วัน เดือน ปี เริ่มงาน	สถานพยาบาลที่เลือก
1	2711412576652	นาย	วินัย	กล้าหาญ	10/05/2529	01/05/2561	1: กบินทร์บุรี 2: กระจ่าง 3: กลาง

หน้าละ 10 รายการ 1 ถึง 1 จาก 1

4 ดำเนินการต่อ >>> ยกเลิก Step 2/3

ภาพที่ ๔-๘ หน้าจอตรวจสอบข้อมูลผู้ประกันตน
ที่มา : <https://www.sso.go.th/wpr/>

๔.๖ บันทึกขึ้นทะเบียนสำหรับผู้ที่เคยมีบัตรรับรองสิทธิแล้ว

๑. เลือกกิจกรรมที่ต้องการดำเนินการ “บันทึกขึ้นทะเบียนสำหรับผู้ที่เคยมีบัตรรับรองสิทธิแล้ว” และเลือกสถานประกอบการที่ต้องการดำเนินงานด้านทะเบียน “เทคโนโลยีราชมงคลพระนคร คณะวิศวกรรมศาสตร์” แล้วคลิกปุ่ม “ตกลง”

1. เลือกกิจกรรมงานทะเบียนผู้ประกันตนที่ท่านต้องการทำ และเลือกสถานประกอบการที่ท่านต้องการดำเนินงานด้านทะเบียน
2. กดปุ่ม "ตกลง" เพื่อไปยังหน้าจอการทำงานที่ท่านเลือก
3. ท่านสามารถเลือกทำธุรกรรมเงินสมทบ หรือบริการอื่นๆ จากเมนูด้านบน

เลือกกิจกรรมงานทะเบียนที่ต้องการดำเนินการ

ขึ้นทะเบียนผู้ประกันตน/แจ้งรับผู้ประกันตนเข้าทำงาน (สปส.1-03)

บันทึกขึ้นทะเบียนสำหรับผู้ที่เคยมีบัตรรับรองสิทธิแล้ว

แจ้งสิ้นสุดการเป็นผู้ประกันตน (สปส.6-09)

แจ้งเปลี่ยนแปลงข้อมูลผู้ประกันตน (สปส. 6-10)

ส่งข้อมูลทะเบียนด้วยสื่ออิเล็กทรอนิกส์ (สปส. 1-04)

เลือกสถานประกอบการที่ต้องการดำเนินงานด้านทะเบียน

เลขที่บัญชีนายจ้าง	สาขาส่งข้อมูล	ชื่อสถานประกอบการ	จำนวนลูกจ้าง	สปส.ที่รับผิดชอบ
<input type="radio"/> 999999999	000000	เทคโนโลยีราชมงคลพระนคร	297	เขตพื้นที่ 1
<input type="radio"/> 999999999	100005	เทคโนโลยีราชมงคลพระนคร คณะวิทยาศาสตร์และเทคโนโลยี	54	เขตพื้นที่ 2
<input checked="" type="radio"/> 999999999	100006	เทคโนโลยีราชมงคลพระนคร คณะวิศวกรรมศาสตร์	107	เขตพื้นที่ 2
<input type="radio"/> 999999999	100007	เทคโนโลยีราชมงคลพระนคร คณะศิลปศาสตร์ประยุกต์	73	เขตพื้นที่ 1
<input type="radio"/> 999999999	100008	เทคโนโลยีราชมงคลพระนคร คณะอุตสาหกรรมสิ่งทอและออกแบบแฟชั่น	39	เขตพื้นที่ 1
<input type="radio"/> 999999999	100009	เทคโนโลยีราชมงคลพระนคร คณะสถาปัตยกรรมศาสตร์และการออกแบบ	51	เขตพื้นที่ 1

ตกลง

ภาพที่ ๔-๙ หน้าจอกิจกรรมที่ต้องการดำเนินการ
ที่มา : <https://www.sso.go.th/wpr/>

๒. เมื่อคลิกปุ่ม “ตกลง” แล้วระบบจะแสดงหน้าจอบันทึกข้อมูลดังภาพ

ภาพที่ ๔-๑๐ หน้าจอบันทึกข้อมูล
ที่มา : <https://www.sso.go.th/wpr/>

๓. กรอกเลขบัตรประจำตัวประชาชนของผู้ประกันตนที่ต้องการขึ้นทะเบียนระบบจะดึงข้อมูลชื่อ นามสกุลของผู้ประกันตนมาแสดง เลือกว่าวันที่เข้าทำงานใหม่และคลิกปุ่ม “ดำเนินการต่อ” ระบบจะแสดงหน้าจอตรวจสอบข้อมูล

ภาพที่ ๔-๑๑ หน้าจอข้อมูลการรับทำงาน
ที่มา : <https://www.sso.go.th/wpr/>

๔. ให้ทำการตรวจสอบข้อมูลให้ถูกต้องหากต้องการแก้ไขให้คลิกปุ่ม “กลับไปหน้าที่แล้ว” ระบบจะย้อนกลับไปให้แก้ไขข้อมูลอีกครั้ง

๕. เมื่อตรวจสอบข้อมูลถูกต้องแล้วให้คลิกปุ่ม “ดำเนินการต่อ” ระบบจะแสดงหน้าจอยืนยันการบันทึกข้อมูลพร้อมทั้งส่ง e-Mail แจ้งรับข้อมูลการขึ้นทะเบียนผู้ประกันตน สปส.๑-๐๓/๑

๔.๗ แจ้งสิ้นสุดการเป็นผู้ประกันตน (สปส.๖-๐๙)

๑. เลือกกิจกรรมที่ต้องการดำเนินการ “แจ้งสิ้นสุดการเป็นผู้ประกันตน (สปส.๖-๐๙)” และเลือกสถานประกอบการที่ต้องการดำเนินงานด้านทะเบียน “เทคโนโลยีราชมงคลพระนคร คณะวิศวกรรมศาสตร์” แล้วคลิกปุ่ม “ตกลง”

1. เลือกกิจกรรมงานทะเบียนผู้ประกันตนที่ดำเนินการ และเลือกสถานประกอบการที่ดำเนินการดำเนินงานด้านทะเบียน
 2. คลิกปุ่ม "ตกลง" เพื่อไปยังหน้าการดำเนินงานที่ทางเลือก
 3. ท่านสามารถเลือกทำธุรกรรมเงินสมทบ หรือบริการอื่นๆ จากเมนูด้านบน

เลือกกิจกรรมงานทะเบียนที่ต้องการดำเนินการ

ยื่นทะเบียนผู้ประกันตน/แจ้งรับผู้ประกันตนเข้าทำงาน (สปส.1-03)
 มั่นที่ขึ้นทะเบียนสำหรับผู้ที่มีบัตรรับรองสิทธิแล้ว
 แจ้งสิ้นสุดการเป็นผู้ประกันตน (สปส.6-09)
 แจ้งเปลี่ยนแปลงข้อมูลผู้ประกันตน (สปส. 6-10)
 ส่งข้อมูลทะเบียนด้วยสื่ออิเล็กทรอนิกส์ (สปส. 1-04)

เลือกสถานประกอบการที่ต้องการดำเนินงานด้านทะเบียน

เลขที่บัญชีนายจ้าง	ลำดับที่สาขา	ชื่อสถานประกอบการ	จำนวนลูกจ้าง	สปส.รับคิดชดเชย
<input type="radio"/> 999999999	000000	เทคโนโลยีราชมงคลพระนคร	297	เขตพื้นที่ 1
<input type="radio"/> 999999999	100005	เทคโนโลยีราชมงคลพระนคร คณะวิทยาศาสตร์และเทคโนโลยี	54	เขตพื้นที่ 2
<input checked="" type="radio"/> 999999999	100006	เทคโนโลยีราชมงคลพระนคร คณะวิศวกรรมศาสตร์	107	เขตพื้นที่ 2
<input type="radio"/> 999999999	100007	เทคโนโลยีราชมงคลพระนคร คณะศิลปศาสตร์ประยุกต์	73	เขตพื้นที่ 1
<input type="radio"/> 999999999	100008	เทคโนโลยีราชมงคลพระนคร คณะอุตสาหกรรมสิ่งทอและออกแบบแฟชั่น	39	เขตพื้นที่ 1
<input type="radio"/> 999999999	100009	เทคโนโลยีราชมงคลพระนคร คณะสถาปัตยกรรมศาสตร์และการออกแบบ	51	เขตพื้นที่ 1

1 ตกลง

ภาพที่ ๔-๑๒ หน้าจอแจ้งสิ้นสุดการเป็นผู้ประกันตน
 ที่มา : <https://www.sso.go.th/wpr/>

๒. ระบบจะแสดงหน้าจอบันทึกข้อมูล ทำการกรอกเลขบัตรประจำตัวประชาชนของผู้ประกันตนที่ต้องการขึ้นทะเบียนระบบจะดึงข้อมูลชื่อ นามสกุลของผู้ประกันตนมาแสดง และเลือกวัน เดือน ปี และสาเหตุการสิ้นสุดการเป็นผู้ประกันตน และคลิกปุ่ม “ดำเนินการต่อ” ระบบจะแสดงหน้าจอตรวจสอบข้อมูล

รายละเอียดสถานประกอบการ

เลขที่บัญชีนายจ้าง 999999999 ลำดับที่สาขา 100006
 ชื่อสถานประกอบการ เทคโนโลยีราชมงคลพระนคร คณะวิศวกรรมศาสตร์

ข้อมูลการแจ้งสิ้นสุดการเป็นผู้ประกันตน

ระบุจำนวนผู้ประกันตนที่ลาออก 1 ตกลง

ลำดับที่	เลขประจำตัวประชาชน	ตำแหน่ง	ชื่อ	สกุล	วัน เดือน ปี ที่สิ้นสุด (ปี พ.ศ.)	สาเหตุการสิ้นสุดการเป็นผู้ประกันตน
1	<input type="text"/>		<input type="text"/>	<input type="text"/>	<input type="text"/>	-- เลือกสาเหตุ --

2 ดำเนินการต่อ >> ยกเลิก Step 1/3

ภาพที่ ๔-๑๓ หน้าจอข้อมูลแจ้งสิ้นสุดการเป็นผู้ประกันตน
 ที่มา : <https://www.sso.go.th/wpr/>

๓. เมื่อทำการกรอกข้อมูลแล้ว ระบบจะขึ้นข้อมูลดังภาพ ให้ทำการตรวจสอบข้อมูลให้ถูกต้องหากต้องการแก้ไขให้คลิกปุ่ม “กลับไปหน้าที่แล้ว” ระบบจะย้อนกลับไปให้แก้ไขข้อมูลอีกครั้ง หากข้อมูลถูกต้องแล้วให้คลิกปุ่ม “ดำเนินการต่อ”

รายละเอียดสถานประกอบการ

เลขที่บัญชีนายจ้าง 9999999999 ลำดับที่สาขา 100006

ชื่อสถานประกอบการ เทคโนโลยีราชมงคลพระนคร คณะวิศวกรรมศาสตร์

ข้อมูลการแจ้งสิ้นสุดการเป็นผู้ประกันตน

จำนวนผู้ประกันตนที่แจ้งลาออก 1 คน

ลำดับที่	เลขประจำตัวประชาชน	คำนำหน้า	ชื่อ	สกุล	วัน เดือน ปี ที่สิ้นสุด	สาเหตุการสิ้นสุดการเป็นผู้ประกันตน
1	111111111111	นาย	รุ่งเรือง	ใหญ่โต	30/04/2561	สิ้นสุดระยะเวลาการจ้าง

Step 2/3

3 << กลับไปหน้าที่แล้ว >> ดำเนินการต่อ >> ยกเลิก

4

ภาพที่ ๔-๑๔ หน้าจอข้อมูลแจ้งสิ้นสุดการเป็นผู้ประกันตน
ที่มา : <https://www.sso.go.th/wpr/>

๔. ระบบจะแสดงหน้าจอยืนยันการบันทึกข้อมูลพร้อมทั้งส่ง e-Mail แจ้งรับข้อมูลการลาออกของผู้ประกันตน สปส.๖-๐๙

ยืนยันการบันทึกข้อมูล

สำนักงานประกันสังคมได้รับข้อมูลของท่านแล้ว กรุณาตรวจสอบรายการข้อมูลที่ท่านได้บันทึกผ่านทางอีเมลที่ท่านใช้ในการลงทะเบียนขอทำธุรกรรมผ่านอินเทอร์เน็ต ระบบจะดำเนินการประมวลผลข้อมูลของท่านเมื่อสิ้นวันและจะแจ้งให้ทราบผ่านทางอีเมลหากข้อมูลของท่านมีความผิดพลาด หรือระบบไม่สามารถประมวลผลข้อมูลของท่านได้ ท่านสามารถตรวจสอบสถานะการทำธุรกรรมได้ที่เมนู [สถานะการทำธุรกรรม](#)

Step 3/3

[กลับไปหน้าจอหลัก](#)

ภาพที่ ๔-๑๕ หน้าจอยืนยันการบันทึกข้อมูล
ที่มา : <https://www.sso.go.th/wpr/>

๔.๘ แจ้งเปลี่ยนแปลงข้อมูลผู้ประกันตน (สปส. ๖-๑๐)

๑. เลือกกิจกรรมที่ต้องการดำเนินการ “แจ้งเปลี่ยนแปลงข้อมูลผู้ประกันตน (สปส. ๖-๑๐)” และเลือกสถานประกอบการที่ต้องการดำเนินงานด้านทะเบียน “เทคโนโลยีราชมงคลพระนคร คณะวิศวกรรมศาสตร์” แล้ว คลิกปุ่ม “ตกลง”

1. เลือกกิจกรรมงานทะเบียนผู้ประกันตนที่ต้องการทำ และเลือกสถานประกอบการที่ต้องการดำเนินงานด้านทะเบียน
 2. กดปุ่ม "ตกลง" เพื่อไปยังหน้าจอการทำงานที่จำแนกเลือก
 3. ท่านสามารถเลือกทำธุรกรรมเป็นสหทบ หรือบริการอื่นๆ จากเมนูด้านบน

เลือกกิจกรรมงานทะเบียนที่ต้องการดำเนินการ

- ขึ้นทะเบียนผู้ประกันตน/แจ้งรับผู้ประกันตนเข้าทำงาน (สปส.1-03)
- บันทึกขึ้นทะเบียนสำหรับผู้ที่เคยมีบัตรประกันสังคมแล้ว
- แจ้งสิ้นสุดการเป็นผู้ประกันตน (สปส.6-09)
- แจ้งเปลี่ยนแปลงข้อมูลผู้ประกันตน (สปส. 6-10)
- ส่งข้อมูลทะเบียนด้วยสื่ออิเล็กทรอนิกส์ (สปส. 1-04)

เลือกสถานประกอบการที่ต้องการดำเนินงานด้านทะเบียน

เลขที่บัญชีนายจ้าง	ลำดับที่สาขา	ชื่อสถานประกอบการ	จำนวนลูกจ้าง	สปส.ที่รับผิดชอบ
<input type="radio"/> 9999999999	000000	เทคโนโลยีราชมงคลพระนคร	297	เขตพื้นที่ 1
<input type="radio"/> 9999999999	100005	เทคโนโลยีราชมงคลพระนคร คณะวิทยาศาสตร์และเทคโนโลยี	54	เขตพื้นที่ 2
<input checked="" type="radio"/> 9999999999	100006	เทคโนโลยีราชมงคลพระนคร คณะวิศวกรรมศาสตร์	107	เขตพื้นที่ 2
<input type="radio"/> 9999999999	100007	เทคโนโลยีราชมงคลพระนคร คณะศิลปศาสตร์ประยุกต์	73	เขตพื้นที่ 1
<input type="radio"/> 9999999999	100008	เทคโนโลยีราชมงคลพระนคร คณะอุตสาหกรรมสิ่งทอและออกแบบแฟชั่น	39	เขตพื้นที่ 1
<input type="radio"/> 9999999999	100009	เทคโนโลยีราชมงคลพระนคร คณะสถาปัตยกรรมศาสตร์และการออกแบบ	51	เขตพื้นที่ 1

ตกลง

ภาพที่ ๔-๑๖ หน้าจอแจ้งเปลี่ยนแปลงข้อมูลผู้ประกันตน

ที่มา : <https://www.sso.go.th/wpr/>

๒. ระบบจะแสดงหน้าจอบันทึกข้อมูล

บันทึกข้อมูล Step 1/3

รายละเอียดสถานประกอบการ

เลขที่บัญชีนายจ้าง: 9999999999 ลำดับที่สาขา: 100006

ชื่อสถานประกอบการ: เทคโนโลยีราชมงคลพระนคร คณะวิศวกรรมศาสตร์

ข้อมูลผู้ประกันตนรายที่ 1 จาก 1 ราย

เลขประจำตัวประชาชน: *

คำนำหน้า: -- เลือกคำนำหน้า -- *

ชื่อ: *

นามสกุล:

สถานภาพครอบครัว

โสด สมรส หม้าย หย่า แยกกันอยู่ อื่นๆ

* ข้อมูลที่ต้องกรอก

ลบผู้ประกันตน < ผู้ประกันตนก่อนหน้า ผู้ประกันตนถัดไป >

Step 1/3

ดำเนินการต่อ >> ยกเลิก

ภาพที่ ๔-๑๗ หน้าจอบันทึกข้อมูล

ที่มา : <https://www.sso.go.th/wpr/>

๓. กรอกเลขบัตรประจำตัวประชาชนของผู้ประกันตนที่ต้องการขึ้นทะเบียนระบบจะดึงข้อมูลชื่อนามสกุลของผู้ประกันตนมาแสดง และคลิกปุ่ม “ดำเนินการต่อ” ระบบจะแสดงหน้าจอตรวจสอบข้อมูล

บันทึกข้อมูล Step 1/3

รายละเอียดสถานประกอบการ

เลขที่บัญชีนายจ้าง : 9999999999 ลำดับที่สาขา 100006

ชื่อสถานประกอบการ เทคโนโลยีราชมงคลพระนคร คณะวิศวกรรมศาสตร์

ข้อมูลผู้ประกันตนรายที่ 1 จาก 1 ราย

เลขประจำตัวประชาชน 1234567892228 *

คำนำหน้า นาย *

ชื่อ สดใส *

นามสกุล ดี

* ข้อมูลที่ต้องกรอก

สถานภาพครอบครัว

โสด สมรส หม้าย หย่า แยกกันอยู่ อื่นๆ

ลบผู้ประกันตน < ผู้ประกันตนก่อนหน้า ผู้ประกันตนถัดไป >

2 Step 1/3

ดำเนินการต่อ >> ยกเลิก

ภาพที่ ๔-๑๘ หน้าจอรายละเอียดบันทึกข้อมูล
ที่มา : <https://www.sso.go.th/wpr/>

๔. ให้ทำการตรวจสอบข้อมูลให้ถูกต้องหากต้องการแก้ไขให้คลิก “แก้ไข” ด้านหลังชื่อ ระบบจะย้อนกลับไปให้แก้ไขข้อมูลอีกครั้ง เมื่อตรวจสอบข้อมูลถูกต้องแล้วให้คลิกปุ่ม “ดำเนินการต่อ”

ตรวจสอบข้อมูล Step 2/3

รายละเอียดสถานประกอบการ

เลขที่บัญชีนายจ้าง 9999999999 ลำดับที่สาขา 100006

ชื่อสถานประกอบการ เทคโนโลยีราชมงคลพระนคร คณะวิศวกรรมศาสตร์

สรุปข้อมูลผู้ประกันตน

จำนวนผู้ประกันตนที่บันทึกข้อมูล 1 คน

ลำดับที่	เลขประจำตัวประชาชน	คำนำหน้า	ชื่อ	สกุล	วัน เดือน ปีเกิด	สถานภาพสมรส
1	1234567892228	นาย	สดใส	ดี	01/08/2537	โสด

หน้าละ 10 รายการ

1 ถึง 1 จาก 1

3 Step 2/3

แก้ไข

4 Step 2/3

ดำเนินการต่อ >> ยกเลิก

ภาพที่ ๔-๑๙ หน้าจอตรวจสอบข้อมูล
ที่มา : <https://www.sso.go.th/wpr/>

๕. ระบบจะแสดงหน้าจอยืนยันการบันทึกข้อมูลพร้อมทั้งส่ง e-Mail แจ้งเปลี่ยนแปลงข้อมูลผู้ประกันตน (สปส. ๖-๑๐)

ยืนยันการบันทึกข้อมูล
Step 3/3

สำนักงานประกันสังคมได้รับข้อมูลของท่านแล้ว กรุณาตรวจสอบรายการข้อมูลที่ท่านได้บันทึกผ่านทางอีเมลที่ท่านใช้ในการลงทะเบียนขอธุรกรรมผ่านอินเทอร์เน็ต ระบบจะดำเนินการประมวลผลข้อมูลของท่านเมื่อสิ้นวันและจะแจ้งให้ทราบผ่านทางอีเมลหากข้อมูลของท่านมีความผิดพลาด หรือระบบไม่สามารถประมวลผลข้อมูลของท่านได้ ท่านสามารถตรวจสอบสถานะการทำธุรกรรมได้ที่เมนู **สถานะการทำธุรกรรม**

Step 3/3
กลับไปหน้าจอหลัก

ภาพที่ ๔-๒๐ หน้าจอยืนยันการบันทึกข้อมูล
ที่มา : <https://www.sso.go.th/wpr/>

๔.๙ ส่งข้อมูลทะเบียนด้วยสื่ออิเล็กทรอนิกส์ (สปส. ๑-๐๔)

๑. เลือกกิจกรรมที่ต้องการดำเนินการ “ส่งข้อมูลทะเบียนด้วยสื่ออิเล็กทรอนิกส์ (สปส. ๑-๐๔)” และเลือกสถานประกอบการที่ต้องการดำเนินงานด้านทะเบียน “เทคโนโลยีราชมงคลพระนคร คณะวิศวกรรมศาสตร์” แล้ว คลิกปุ่ม “ตกลง”

? 1. เลือกกิจกรรมงานทะเบียนผู้ประกันตนที่ท่านต้องการทำ และเลือกสถานประกอบการที่ท่านต้องการดำเนินงานด้านทะเบียน
2. กดปุ่ม “ตกลง” เพื่อไปยังหน้าจอการดำเนินงานถัดไป
3. ท่านสามารถเลือกทำธุรกรรมเงินสมทบ หรือบริการอื่นๆ จากเมนูด้านบน

เลือกกิจกรรมงานทะเบียนที่ต้องการดำเนินการ

- ขึ้นทะเบียนผู้ประกันตน/แจ้งรับผู้ประกันตนเข้าทำงาน (สปส.1-03)
- บันทึกยื่นทะเบียนสำหรับผู้ที่เคยมีบัตรรับรองสิทธิแล้ว
- แจ้งสิ้นสุดการเป็นผู้ประกันตน (สปส.6-09)
- แจ้งเปลี่ยนแปลงข้อมูลผู้ประกันตน (สปส. 6-10)
- ส่งข้อมูลทะเบียนด้วยสื่ออิเล็กทรอนิกส์ (สปส. 1-04)

เลือกสถานประกอบการที่ต้องการดำเนินงานด้านทะเบียน

เลขที่บัญชีนายจ้าง	สำนักสาขา	ชื่อสถานประกอบการ	จำนวนลูกจ้าง	สปส.ที่รับผิดชอบ
<input type="radio"/> 9999999999	000000	เทคโนโลยีราชมงคลพระนคร	297	เขตพื้นที่ 1
<input type="radio"/> 9999999999	100005	เทคโนโลยีราชมงคลพระนคร คณะวิทยาศาสตร์และเทคโนโลยี	54	เขตพื้นที่ 2
<input checked="" type="radio"/> 9999999999	100006	เทคโนโลยีราชมงคลพระนคร คณะวิศวกรรมศาสตร์	107	เขตพื้นที่ 2
<input type="radio"/> 9999999999	100007	เทคโนโลยีราชมงคลพระนคร คณะศิลปศาสตร์ประยุกต์	73	เขตพื้นที่ 1
<input type="radio"/> 9999999999	100008	เทคโนโลยีราชมงคลพระนคร คณะอุตสาหกรรมสิ่งทอและออกแบบแฟชั่น	39	เขตพื้นที่ 1
<input type="radio"/> 9999999999	100009	เทคโนโลยีราชมงคลพระนคร คณะสถาปัตยกรรมศาสตร์และการออกแบบ	51	เขตพื้นที่ 1

1
ตกลง

ภาพที่ ๔-๒๑ หน้าจอส่งข้อมูลทะเบียนด้วยสื่ออิเล็กทรอนิกส์
ที่มา : <https://www.sso.go.th/wpr/>

๒. ระบบจะแสดงหน้าจออัปโหลดข้อมูลงานทะเบียน คลิกปุ่ม “Choose File” เพื่อเลือกไฟล์ข้อมูลงานทะเบียนที่ต้องการอัปโหลดและคลิกปุ่ม “ดำเนินการต่อ”

ภาพที่ ๔-๒๒ หน้าจออัปโหลดข้อมูลงานทะเบียน
ที่มา : <https://www.sso.go.th/wpr/>

๓. ระบบจะแสดงหน้าจอสรุปข้อมูลงานทะเบียน สามารถดูรายละเอียดของผู้ประกันตนที่อัปโหลดเข้าไปได้โดยคลิกที่ “ดูรายละเอียด” และตรวจสอบข้อมูลให้ถูกต้องแล้วคลิกปุ่ม “ดำเนินการต่อ”

ลำดับที่	รายการ	จำนวนรายการ	
1	ขึ้นทะเบียนผู้ประกันตน (สปส. 1-03)	1387	ดูรายละเอียด
2	แจ้งรับผู้ประกันตนเข้าทำงาน (สปส. 1-03/1)	9	ดูรายละเอียด

ภาพที่ ๔-๒๓ หน้าจอสรุปข้อมูลงานทะเบียน
ที่มา : <https://www.sso.go.th/wpr/>

๔. ระบบจะแสดงหน้าจอยืนยันการส่งข้อมูล

ยืนยันการส่งข้อมูล

Step 3/3

สำนักงานประกันสังคมได้รับข้อมูลของท่านแล้ว กรุณาตรวจสอบรายการข้อมูลที่ท่านได้บันทึกผ่านทางอีเมลที่ท่านใช้ในการลงทะเบียนขอทำธุรกรรมผ่านอินเทอร์เน็ต ระบบจะดำเนินการประมวลผลข้อมูลของท่านเมื่อสิ้นวันและจะแจ้งให้ทราบผ่านทางอีเมลหากข้อมูลของท่านมีความผิดพลาด หรือระบบไม่สามารถประมวลผลข้อมูลของท่านได้ ท่านสามารถตรวจสอบสถานะการทำธุรกรรมได้ที่เมนู **สถานะการทำธุรกรรม**

Step 3/3

กลับไปหน้าจอหลัก

ภาพที่ ๔-๒๔ หน้าจอยืนยันการส่งข้อมูล
ที่มา : <https://www.sso.go.th/wpr/>

สรุปได้ว่าคณะวิศวกรรมศาสตร์ จะต้องดำเนินการกรอกข้อมูลของผู้ประกันตน (พนักงานมหาวิทยาลัย, พนักงานราชการ และลูกจ้างชั่วคราว) ที่เข้ามาปฏิบัติงานภายในคณะวิศวกรรมศาสตร์เพื่อความถูกต้องตามกฎหมายระเบียบ ของกระทรวงแรงงาน เพื่อคุ้มครองหลักประกันสุขภาพให้แก่ผู้ปฏิบัติงานในกรณี เจ็บป่วย ชราภาพ เสียชีวิต ทูพพลภาพ ที่คุ้มครองผู้ประกันตนในปัจจุบัน รวมถึงเรื่องต่าง ๆ ที่เกี่ยวข้องกับผู้ประกันตน

บทที่ ๕

ปัญหาอุปสรรคและข้อเสนอแนะ

คู่มือการปฏิบัติงาน ระบบประกันสังคมของคณะวิศวกรรมศาสตร์ มหาวิทยาลัยเทคโนโลยีราชมงคลพระนคร ผู้จัดทำได้รวบรวมปัญหาอุปสรรคและข้อเสนอแนะเพื่อการพัฒนาจากการใช้ระบบประกันสังคมจากประสบการณ์ในการปฏิบัติงานประกันสังคมพบว่า มีปัญหาทางด้านการส่งข้อมูลของผู้ประกันตนรวมถึงระบบการทำงานต่าง ๆ ซึ่งสรุปปัญหาอุปสรรค แนวทางแก้ไขและข้อเสนอแนะเพื่อการพัฒนางานได้ ดังนี้

๕.๑ ปัญหาอุปสรรค และแนวทางการแก้ไข

ปัญหาอุปสรรค	แนวทางการแก้ไข
๑. ความเสถียรของระบบอินเทอร์เน็ต คณะวิศวกรรมศาสตร์ มหาวิทยาลัยเทคโนโลยีราชมงคลพระนคร ได้มีการใช้ระบบอินเทอร์เน็ตผ่านสำนักวิทยบริการและเทคโนโลยีสารสนเทศ ซึ่งเป็นผู้ดำเนินการติดตั้งสายอินเทอร์เน็ตพร้อมระบบ wifi ทำให้เวลาใช้ระบบประกันสังคมไม่เสถียรในการส่งข้อมูลหรือดาวน์โหลดข้อมูลในระบบเพื่อตรวจสอบ	๑. เบื้องต้นคณะวิศวกรรมศาสตร์ มหาวิทยาลัยเทคโนโลยีราชมงคลพระนคร ได้ดำเนินการใช้ระบบประกันสังคมจากเครื่อง PC และขอเบอร์โทรศัพท์เจ้าหน้าที่ของสำนักวิทยบริการและเทคโนโลยีสารสนเทศเพื่อประสานงาน แต่หากดำเนินการนอกสถานที่จะใช้ระบบผ่านเน็ตบูคเพื่อการติดตั้ง wifi
๒. เว็บไซต์ประกันสังคมเกิดขัดข้องทำให้ผู้ใช้บริการไม่สามารถเข้าใช้งานระบบประกันสังคม E-Service ได้	๒. ประสานงานกับสำนักงานประกันสังคม ทางโทรศัพท์หรืออีเมล เพื่อสอบถามข้อมูลเกี่ยวกับปัญหาที่เกิดขึ้นและสอบถามการใช้งานระบบจะสามารถใช้งานได้อีกครั้งเมื่อไหร่
๓. ข้อมูลจากระบบประกันสังคมที่ไม่ใช้ทุกคณะ กอง ทำให้การขอข้อมูลล่าช้า	๓. นำเสนอ ชักชวน จูงใจ ให้ใช้ระบบประกันสังคม และ สปส. ได้จัดอบรมการใช้งานในระบบประกันสังคมอย่างเป็นทางการ *สำนักงานประกันสังคมจัดอบรมให้ฟรี*
๔. ผู้ประกันตน (พนักงานมหาวิทยาลัย, พนักงานราชการ, ลูกจ้างชั่วคราว) กรอกข้อมูลในเอกสารไม่ครบถ้วน	๔. จัดทำตัวอย่างการกรอกข้อมูลอย่างถูกต้องให้กับผู้ประกันตน เพื่อป้องกันการผิดพลาด

ตัวอย่าง



สำนักงานปลัดกระทรวงศึกษาธิการ

แบบขึ้นทะเบียนผู้ประกันตน สปส.1-03

① ข้อมูลนายจ้าง

ชื่อสถานประกอบการ..... คณะวิศวกรรมศาสตร์ มทร.พระนคร..... เลขที่บัญชี 10-900XXXX-X
 เลขทะเบียนบุคคล/นิติบุคคล..... ลำดับที่สาขา 10XXXX-X
 วันที่ผู้ประกันตนเข้าทำงาน..... 1. มกราคม 2558..... ประเภทการจ้าง รายวัน รายเดือน อื่น ๆ (ระบุ).....

② ข้อมูลผู้ประกันตน

2.1 ไม่เคยขึ้นทะเบียนผู้ประกันตน เคยขึ้นทะเบียนผู้ประกันตน ทำงานกับนายจ้างหลายแห่ง 1. 2.
 2.2 นาย นางสาว นาง ชื่อ..... กอไก่..... ชื่อสกุล..... ขนงวม..... สัญชาติ..... ไทย.....
 เกิดวันที่..... 8..... เดือน..... สิงหาคม..... พ.ศ..... 2530.....
 2.3 เลขประจำตัวประชาชน/เลขที่บัตรประกันสังคม (สำหรับคนต่างด้าว) 1-2345-67890-00-0
 2.4 สถานภาพครอบครัว
 1. โสด 2. สมรส 3. หม้าย 4. หย่า 5. แยกกันอยู่
 ไม่มีบุตร มีบุตรอายุไม่เกิน 6 ปี จำนวน คน ลำดับที่ 1 เกิดปี พ.ศ. ลำดับที่ 2 เกิดปี พ.ศ.
 ลำดับที่ 3 เกิดปี พ.ศ.
 2.5 สภาพร่างกาย 1.ปกติ 2.พิการ **แนบสำเนาบัตรประจำตัวคนพิการ/เอกสารรับรองความพิการจากกระทรวงการพัฒนาสังคมและความมั่นคงของมนุษย์**
 ระบุประเภทความพิการ 2.1 ทางกรมมองเห็น 2.2 ทางการได้ยิน/สื่อความหมาย 2.3 ทางการเคลื่อนไหว 2.4 ทางจิตใจ/พฤติกรรม
 2.5 ทางสติปัญญา 2.6 ทางการเรียนรู้ 2.7 ออทิสติก
 2.6 สำหรับคนต่างด้าว **ให้กรอกข้อความเพิ่มเติมและแนบสำเนาเอกสาร** ดังนี้
 หนังสือเดินทาง (PASSPORT) เลขที่..... และใบอนุญาตทำงาน (WORK PERMIT) เลขที่.....
 เอกสารทางราชการที่แสดงการเข้าเมืองอย่างถูกต้อง เลขที่..... และ/หรือ เอกสารที่ได้รับอนุญาตการทำงาน
 ในประเทศไทย เลขที่.....
 อื่นๆ (ระบุ) เลขที่.....
 ข้าพเจ้าขอรับรองว่าข้อมูลนายจ้างและข้อมูลผู้ประกันตนดังกล่าวข้างต้น ถูกต้องตามความเป็นจริงทุกประการ



ประทับตรา
นิติบุคคล
(ถ้ามี)

ลงชื่อ..... นายจ้าง
 (.....)
 ตำแหน่ง.....
 วันที่.....

③ ข้อมูลการเลือก / ขอเปลี่ยนแปลงสถานพยาบาล

มีสถานพยาบาลที่กำหนดสิทธิ ปัจจุบันใช้สิทธิที่สถานพยาบาลชื่อ..... ไม่มีสถานพยาบาลที่กำหนดสิทธิ
 ไม่เปลี่ยนแปลงสถานพยาบาล ข้าพเจ้าขอเลือกสถานพยาบาล
 ขอเปลี่ยนแปลงสถานพยาบาล ลำดับที่ 1. ลำดับที่ 1.
 ลำดับที่ 2. ลำดับที่ 2.
 ลำดับที่ 3. ลำดับที่ 3.
 ขณะที่ข้าพเจ้าเลือกสถานพยาบาลที่กำหนดสิทธิ ข้าพเจ้าไม่ได้นอนรักษาตัวเป็นผู้ป่วยใน ณ สถานพยาบาลใด ๆ และข้าพเจ้ายอมให้นายจ้าง
 นำข้อมูลการเลือกสถานพยาบาลของข้าพเจ้าบันทึกลงในแบบรายการทางอิเล็กทรอนิกส์

ลงชื่อ..... ผู้ประกันตน
 (.....)
 วันที่.....

สำหรับเจ้าหน้าที่

เลขประจำตัวประชาชน/เลขที่บัตรประกันสังคม (สำหรับคนต่างด้าว)
 เห็นสมควรกำหนดสิทธิในการรับบริการทางการแพทย์
 ไม่สมควรกำหนดสิทธิในการรับบริการทางการแพทย์ ระบุเหตุผล..... ลงชื่อ..... ผู้รับแบบ/เจ้าหน้าที่
 (.....)
 วันที่.....

หมายเหตุ ในการแจ้งขึ้นทะเบียนผู้ประกันตน (สปส.1-03) ให้นายจ้างกรอกข้อมูลผู้ประกันตน ลงในทะเบียนผู้ประกันตน (สปส.6-07) ทุกครั้ง
 เพื่อใช้เป็นข้อมูลในการตรวจสอบและควบคุมงานเกี่ยวกับประกันสังคม เพื่อให้เจ้าหน้าที่ตรวจตราได้ (คำเตือนและคำอธิบายดูด้านหลัง)

ภาพที่ ๕-๑ ตัวอย่างการกรอกข้อมูล สปส. ๑-๐๓

๕.๒ ข้อเสนอแนะเพื่อการพัฒนางาน

ผู้บริหารที่มีหน้าที่ความรับผิดชอบ ควบคุม กำกับดูแลการใช้ระบบประกันสังคม และทุกคนต้องมีความรู้ความเข้าใจเกี่ยวกับระบบประกันสังคม รวมทั้งผู้ปฏิบัติที่มีหน้าที่รับผิดชอบในงานบริหารงานบุคคล หนังสือเวียนที่เกี่ยวข้อง สำนักงานประกันสังคม หน้าที่ความรับผิดชอบและลักษณะงานของระบบประกันสังคม เป็นอย่างดี ที่สามารถให้ข้อมูลแก่ผู้ปฏิบัติงาน ซึ่งนำมาเพื่อความเข้าใจในระบบประกันสังคมและวิธีการใช้งานในระบบซึ่งจากข้อเสนอที่กล่าวมาข้างต้น ผู้ปฏิบัติงานขอเสนอแนวทางแก้ไขเพื่อพัฒนาและข้อเสนอแนะ ดังนี้

๑. **ระดับมหาวิทยาลัย** หากได้รับหนังสือเวียน/สื่อประชาสัมพันธ์ต่าง ๆ จาก สปส. ให้แจ้งหน่วยงานในสังกัดทราบ เพื่อนำข้อมูลไปดำเนินการประชาสัมพันธ์และปฏิบัติงานให้เป็นไปในแนวทางเดียวกัน
๒. **ระดับคณะ** ควรมีการเผยแพร่ประชาสัมพันธ์ ในเรื่องของระบบประกันสังคมอย่างต่อเนื่องสม่ำเสมอในเชิงรุกมากขึ้น รวมทั้ง ดำเนินการจัดทำข้อมูลให้เป็นปัจจุบันเพื่อประโยชน์ในการตรวจสอบ
๓. **ระดับผู้ปฏิบัติงาน** ศึกษา ค้นคว้าหาความรู้เรื่องหลักเกณฑ์เกี่ยวกับระบบประกันสังคม และซักซ้อมความเข้าใจกับหน่วยงาน/สปส.



ภาพที่ ๕-๒ สิทธิประโยชน์ของผู้ประกันตน



ภาพที่ ๕-๓ กองทุนประกันสังคม

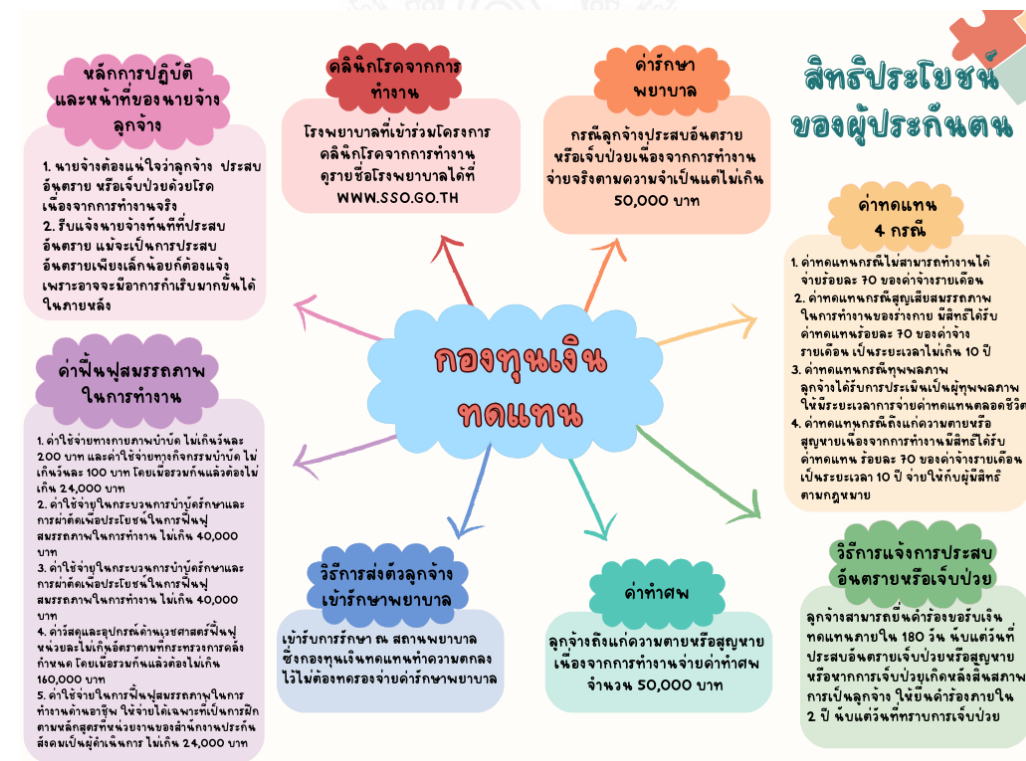

ภาพที่ ๕-๔ กองทุนเงินทดแทน

โดยสรุป ระบบประกันสังคมผู้ปฏิบัติงานในการใช้งานระบบประกันสังคมจะต้องมีความรู้ความสามารถ มีความเข้าใจในงานและมีบทบาทสำคัญในทุกขั้นตอนเพื่อให้การใช้งานระบบประกันสังคมบรรลุผลสัมฤทธิ์ ไม่ว่าจะเป็นการตรวจสอบข้อมูล รวมทั้งบทบาทและแนวทางการปฏิบัติงานในการใช้ระบบประกันสังคมให้ถูกต้องตามหลักเกณฑ์ และวิธีการแนวทางในการแก้ไขปัญหาในการปฏิบัติงานเพื่อให้การดำเนินการใช้ระบบประกันสังคมของคณะวิศวกรรมศาสตร์ มหาวิทยาลัยเทคโนโลยีราชมงคลพระนคร เป็นไปอย่างถูกต้องเหมาะสมตามกฎระเบียบที่เกี่ยวข้อง



บรรณานุกรม

พระราชบัญญัติประกันสังคม พ.ศ.๒๕๓๓. (๒๕๓๓, สิงหาคม ๑๑), ๖๗-๑๐๑

พระราชบัญญัติประกันสังคม (ฉบับที่ ๒) พ.ศ.๒๕๓๗. (๒๕๓๗, ธันวาคม ๒๓), ๑๐๒-๑๐๓

พระราชบัญญัติประกันสังคม (ฉบับที่ ๓) พ.ศ.๒๕๔๒. (๒๕๔๒, มีนาคม ๒๒), ๑๐๔-๑๐๕

พระราชบัญญัติประกันสังคม (ฉบับที่ ๔) พ.ศ.๒๕๕๘. (๒๕๕๘, มิถุนายน ๒๒). ราชกิจจานุเบกษา, ๑๓๒ (๕๓ก), ๑๐๖-๑๑๘

พระราชกฤษฎีกาให้ใช้ในพระราชบัญญัติประกันสังคม พ.ศ.๒๕๓๓ บังคับแก่นายจ้างที่มีลูกจ้างตั้งแต่หนึ่งคนขึ้นไป พ.ศ.๒๕๔๕. (๒๕๔๕, มีนาคม ๒๒), ๑๑๙-๑๒๐

พระราชกฤษฎีกากำหนดกิจการหรือลูกจ้างอื่นที่ไม่อยู่ในบังคับตามกฎหมายว่าด้วยการประกันสังคม พ.ศ.๒๕๖๐. (๒๕๖๐, กุมภาพันธ์ ๑๗). ราชกิจจานุเบกษา, ๑๓๔(๒๑ก), ๑๒๑-๑๒๓

ระเบียบสำนักงานประกันสังคม ว่าด้วยการเป็นผู้ประกันตน ตามมาตรา ๓๙ แห่งพระราชบัญญัติประกันสังคม พ.ศ.๒๕๓๓ พ.ศ.๒๕๖๒. (๒๕๖๒, สิงหาคม ๒๒), ๑๒๔-๑๒๕

ระเบียบสำนักงานประกันสังคม ว่าด้วยการเป็นผู้ประกันตน ตามมาตรา ๓๙ แห่งพระราชบัญญัติประกันสังคม พ.ศ.๒๕๓๓ (ฉบับที่ ๒) พ.ศ.๒๕๖๓. (๒๕๖๓, พฤษภาคม ๑๙). ราชกิจจานุเบกษา, ๑๓๗(๑๔๒ง), ๑๒๖-๑๒๗

สำนักงานประกันสังคม www.sso.go.th ๘๘/๒๘ หมู่ ๔ ถนนติวานนท์ ตำบลตลาดขวัญ อำเภอเมือง จังหวัดนนทบุรี ๑๑๐๐๐

ภาคผนวก ก



พระราชบัญญัติประกันสังคม

พ.ศ. ๒๕๓๓

ภูมิพลอดุลยเดช ป.ร.

ให้ไว้ ณ วันที่ ๑๑ สิงหาคม พ.ศ. ๒๕๓๓

เป็นปีที่ ๔๕ ในรัชกาลปัจจุบัน

พระบาทสมเด็จพระปรมินทรมหาภูมิพลอดุลยเดช มีพระบรมราชโองการโปรดเกล้าฯ ให้ประกาศว่า

โดยที่เป็นการสมควรปรับปรุงกฎหมายว่าด้วยการประกันสังคม

จึงทรงพระกรุณาโปรดเกล้าฯ ให้ตราพระราชบัญญัติขึ้นไว้โดยคำแนะนำและยินยอมของรัฐสภา ดังต่อไปนี้

มาตรา ๑ พระราชบัญญัตินี้เรียกว่า “พระราชบัญญัติประกันสังคม พ.ศ. ๒๕๓๓”

* พระราชบัญญัติประกันสังคม พ.ศ. ๒๕๓๓ ประกาศในราชกิจจานุเบกษาฉบับกฤษฎีกา เล่ม ๑๐๗ ตอนที่ ๑๖๑ ลงวันที่ ๑ กันยายน พ.ศ. ๒๕๓๓ มีผลใช้บังคับตั้งแต่วันที่ ๒ กันยายน ๒๕๓๓ ได้รับการแก้ไขเพิ่มเติมโดยพระราชบัญญัติประกันสังคม (ฉบับที่ ๒) พ.ศ. ๒๕๓๗ ซึ่งประกาศในราชกิจจานุเบกษา ฉบับกฤษฎีกา เล่ม ๑๑๑ ตอนที่ ๖๓ ก ลงวันที่ ๓๐ ธันวาคม ๒๕๓๗ และมีผลใช้บังคับตั้งแต่วันที่ ๓๐ มีนาคม ๒๕๓๘ เป็นต้นไป และพระราชบัญญัติประกันสังคม (ฉบับที่ ๓) พ.ศ. ๒๕๔๒ ซึ่งประกาศในราชกิจจานุเบกษา ฉบับกฤษฎีกา เล่ม ๑๑๖ ตอนที่ ๒๒ ก ลงวันที่ ๑๑ มีนาคม ๒๕๔๒ และมีผลใช้บังคับตั้งแต่วันที่ ๑ เมษายน ๒๕๔๒ เป็นต้นไป

มาตรา ๒ พระราชบัญญัตินี้ให้ใช้บังคับตั้งแต่วันถัดจากวันประกาศในราชกิจจานุเบกษาเป็นต้นไป เว้นแต่บทบัญญัติหมวด ๒ ของลักษณะ ๒ ให้ใช้บังคับ เมื่อพ้นกำหนดระยะเวลาหนึ่งร้อยแปดสิบวัน นับแต่วันที่พระราชบัญญัตินี้ใช้บังคับ และบทบัญญัติมาตรา ๔๐ ให้ใช้บังคับภายในสี่ปีนับแต่วันที่พระราชบัญญัตินี้ใช้บังคับ

มาตรา ๓ ให้ยกเลิกพระราชบัญญัติประกันสังคม พ.ศ. ๒๕๕๗

บรรดากฎหมาย กฎ และข้อบังคับอื่นในส่วนที่มีบัญญัติไว้แล้วในพระราชบัญญัตินี้ หรือซึ่งขัดแย้งกับบทแห่งพระราชบัญญัตินี้ ให้ใช้พระราชบัญญัตินี้แทน

มาตรา ๔ พระราชบัญญัตินี้ไม่ใช่บังคับแก่

(๑) ข้าราชการ ลูกจ้างประจำ ลูกจ้างชั่วคราวรายวัน และลูกจ้างชั่วคราวรายชั่วโมงของราชการส่วนกลาง ราชการส่วนภูมิภาค และราชการส่วนท้องถิ่น ยกเว้นลูกจ้างชั่วคราวรายเดือน^(๑)

(๒) ลูกจ้างของรัฐบาลต่างประเทศหรือองค์การระหว่างประเทศ

(๓) ลูกจ้างของนายจ้างที่มีสำนักงานในประเทศ และไปประจำทำงานในต่างประเทศ

(๔) ครูหรือครูใหญ่ของโรงเรียนเอกชนตามกฎหมายว่าด้วยโรงเรียนเอกชน

(๕) นักเรียน นักเรียนพยาบาล นิสิตหรือนักศึกษาหรือแพทย์ฝึกหัดซึ่งเป็นลูกจ้างของโรงเรียน มหาวิทยาลัย หรือโรงพยาบาล

(๖) กิจการหรือลูกจ้างอื่นตามที่กำหนดในพระราชกฤษฎีกา

มาตรา ๕ ในพระราชบัญญัตินี้

“ลูกจ้าง” หมายความว่า ผู้ซึ่งทำงานให้นายจ้าง โดยรับค่าจ้างไม่ว่าจะเรียกชื่ออย่างไร แต่ไม่รวมถึงลูกจ้าง ซึ่งทำงานเกี่ยวกับงานบ้านอันมิได้มีการประกอบธุรกิจรวมอยู่ด้วย

“นายจ้าง” หมายความว่า ผู้ซึ่งรับลูกจ้างเข้าทำงานโดยจ่ายค่าจ้าง และให้หมายความรวมถึงผู้ซึ่งได้รับมอบหมายให้ทำงานแทนนายจ้าง ในกรณีที่นายจ้างเป็นนิติบุคคล ให้หมายความรวมถึงผู้มีอำนาจกระทำการแทนนิติบุคคล และผู้ซึ่งได้รับมอบหมายจากผู้มีอำนาจกระทำการแทนนิติบุคคลให้ทำการแทนด้วย

“ค่าจ้าง” หมายความว่า เงินทุกประเภทที่นายจ้างจ่ายให้แก่ลูกจ้างเป็นค่าตอบแทนการทำงานในวันและเวลาทำงานปกติ ไม่ว่าจะคำนวณตามระยะเวลาหรือคำนวณตามผลงานที่ลูกจ้างทำได้ และให้หมายความรวมถึงเงินที่นายจ้างจ่ายให้ในวันหยุดและวันลาซึ่งลูกจ้างไม่ได้ทำงานด้วย ทั้งนี้ ไม่ว่าจะกำหนด คำนวณ หรือจ่ายในลักษณะใดหรือ โดยวิธีการใด และไม่ว่าจะเรียกชื่ออย่างไร

“วันทำงาน” หมายความว่า วันที่กำหนดให้ลูกจ้างทำงานตามปกติ

“ผู้ประกันตน” หมายความว่า ผู้ซึ่งจ่ายเงินสมทบอันก่อให้เกิดสิทธิได้รับประโยชน์ทดแทนตามพระราชบัญญัตินี้

^(๑)มาตรา ๔(๑) ความเดิมถูกยกเลิกโดยมาตรา ๓ แห่งพระราชบัญญัติประกันสังคม (ฉบับที่ ๒) พ.ศ. ๒๕๓๗ และให้ใช้ความใหม่แทน ดังที่พิมพ์ไว้

“การคลอดบุตร” หมายความว่า การที่ทารกออกจากครรภ์มารดา ซึ่งมีระยะเวลาตั้งครรภ์ไม่น้อยกว่า ยี่สิบแปดสัปดาห์ไม่ว่าทารกจะมีชีวิตรอดอยู่หรือไม่

“ทุพพลภาพ” หมายความว่า การสูญเสียอวัยวะหรือสูญเสียสมรรถภาพของอวัยวะหรือของร่างกาย หรือสูญเสียภาวะปกติของจิตใจ จนไม่สามารถทำงานได้ ทั้งนี้ ตามหลักเกณฑ์ที่คณะกรรมการ การแพทย์กำหนด

“ว่างงาน” หมายความว่า การที่ผู้ประกันตนต้องหยุดงานเนื่องจากนิตสัมพันธระหว่างนายจ้างและ ลูกจ้างตามสัญญาจ้างแรงงานสิ้นสุดลง

“กองทุน” หมายความว่า กองทุนประกันสังคม

“สำนักงาน” หมายความว่า สำนักงานประกันสังคม

“คณะกรรมการ” หมายความว่า คณะกรรมการประกันสังคม

“กรรมการ” หมายความว่า กรรมการประกันสังคม

“พนักงานเจ้าหน้าที่” หมายความว่า ผู้ซึ่งรัฐมนตรีแต่งตั้งให้ปฏิบัติการตามพระราชบัญญัตินี้

“เลขานุการ” หมายความว่า เลขานุการสำนักงานประกันสังคม

“รัฐมนตรี” หมายความว่า รัฐมนตรีผู้รักษาการตามพระราชบัญญัตินี้

มาตรา ๖ ในการคำนวณค่าจ้างเพื่อการออกเงินสมทบให้ถือเอาค่าจ้างที่คิดเป็นรายเดือนเป็นเกณฑ์ คำนวณ

ในการคำนวณค่าจ้างที่มีใช้ค่าจ้างรายเดือนให้เป็นค่าจ้างรายเดือนให้ถือเอาค่าจ้างที่ลูกจ้างได้รับจริงใน เดือนใดเป็นค่าจ้างรายเดือนของเดือนนั้น

เพื่อประโยชน์ในการนับระยะเวลาการส่งเงินสมทบของผู้ประกันตนให้ถือว่าเงินสมทบที่หักจากค่าจ้าง ที่จ่ายให้ลูกจ้างในเดือนใดเป็นการจ่ายเงินสมทบของเดือนนั้นและ ไม่ว่าเงินสมทบนั้นจะได้หักไว้หรือนำส่ง เดือนละกี่ครั้ง ให้ถือว่ามิมีระยะเวลาในการจ่ายเงินสมทบเท่ากับหนึ่งเดือน ^(๒)

มาตรา ๗ ให้รัฐมนตรีว่าการกระทรวงมหาดไทยรักษาการตามพระราชบัญญัตินี้และให้มีอำนาจแต่งตั้ง พนักงานเจ้าหน้าที่กับออกกฎกระทรวงกำหนดค่าธรรมเนียมไม่เกินอัตราในบัญชีท้ายพระราชบัญญัตินี้ ยกเว้น ค่าธรรมเนียมและกำหนดกิจการอื่นเพื่อปฏิบัติการตามพระราชบัญญัตินี้

กฎกระทรวงนั้น เมื่อได้ประกาศในราชกิจจานุเบกษาแล้วให้ใช้บังคับได้

^(๒)มาตรา ๖ ความเดิมถูกยกเลิกโดยมาตรา ๔ แห่งพระราชบัญญัติประกันสังคม (ฉบับที่ ๒) พ.ศ. ๒๕๓๗ และให้ใช้ ความใหม่แทน ดังที่พิมพ์ไว้

ลักษณะ ๑

บททั่วไป

หมวด ๑

คณะกรรมการประกันสังคม

มาตรา ๘ ให้มีคณะกรรมการคณะหนึ่งเรียกว่า “คณะกรรมการประกันสังคม” ประกอบด้วย ปลัดกระทรวงแรงงานและสวัสดิการสังคม เป็นประธานกรรมการ ผู้แทนกระทรวงการคลัง ผู้แทนกระทรวงสาธารณสุข และผู้แทนสำนักงบประมาณ เป็นกรรมการกับผู้แทนฝ่ายนายจ้าง และผู้แทนฝ่ายลูกจ้างฝ่ายละห้าคน ซึ่งรัฐมนตรีแต่งตั้งเป็นกรรมการและเลขานุการเป็นกรรมการและเลขานุการ^(๓)

คณะกรรมการจะแต่งตั้งบุคคลใดเป็นผู้ช่วยเลขานุการคณะกรรมการก็ได้

รัฐมนตรีจะแต่งตั้งผู้ทรงคุณวุฒิอีกไม่เกินห้าคนให้เป็นที่ปรึกษาของคณะกรรมการก็ได้ ซึ่งในจำนวนนี้อย่างน้อยต้องเป็นผู้ทรงคุณวุฒิทางระบบงานประกันสังคม ผู้ทรงคุณวุฒิทางการแรงงาน ผู้ทรงคุณวุฒิทางการแพทย์ ผู้ทรงคุณวุฒิทางกฎหมาย และผู้ทรงคุณวุฒิอื่น

มาตรา ๙ คณะกรรมการมีอำนาจหน้าที่ ดังต่อไปนี้

- (๑) เสนอความเห็นต่อรัฐมนตรีเกี่ยวกับนโยบายและมาตรการในการประกันสังคมตามพระราชบัญญัตินี้
- (๒) พิจารณาให้ความเห็นต่อรัฐมนตรีในการตราพระราชกฤษฎีกา การออกกฎกระทรวง และระเบียบต่างๆ เพื่อดำเนินการตามพระราชบัญญัตินี้
- (๓) วางระเบียบโดยความเห็นชอบของกระทรวงการคลังเกี่ยวกับการรับเงิน การจ่ายเงินและการเก็บรักษาเงินของกองทุน
- (๔) วางระเบียบโดยความเห็นชอบของกระทรวงการคลังเกี่ยวกับการจัดหาผลประโยชน์ของกองทุน
- (๕) พิจารณาขบคุลและรายงานการรับจ่ายเงินของกองทุน และรายงานผลการปฏิบัติงานประจำปีของสำนักงานในส่วนที่เกี่ยวกับการประกันสังคมตามพระราชบัญญัตินี้
- (๖) ให้คำปรึกษาและแนะนำแก่คณะกรรมการอื่นหรือสำนักงาน
- (๗) ปฏิบัติการอื่นใดตามที่พระราชบัญญัตินี้หรือกฎหมายอื่นบัญญัติให้เป็นอำนาจหน้าที่ของคณะกรรมการหรือตามที่รัฐมนตรีมอบหมาย

^(๓)มาตรา ๘ วรรคหนึ่ง ความเดิมถูกยกเลิกโดยมาตรา ๕ แห่งพระราชบัญญัติประกันสังคม (ฉบับที่ ๒) พ.ศ. ๒๕๕๗ และให้ใช้ความใหม่แทน ดังที่พิมพ์ไว้

ในการปฏิบัติหน้าที่ตามวรรคหนึ่ง คณะกรรมการอาจมอบหมายให้สำนักงานเป็นผู้ปฏิบัติเพื่อเสนอต่อ คณะกรรมการพิจารณาดำเนินการต่อไปก็ได้

มาตรา ๑๐ กรรมการหรือที่ปรึกษาซึ่งรัฐมนตรีแต่งตั้งให้อยู่ในตำแหน่งคราวละสองปี กรรมการหรือที่ปรึกษาซึ่งพ้นจากตำแหน่งอาจได้รับการแต่งตั้งอีกได้แต่จะแต่งตั้งติดต่อกันเกินสอง วาระไม่ได้

มาตรา ๑๑ นอกจากการพ้นจากตำแหน่งตามวาระตามมาตรา ๑๐ กรรมการหรือที่ปรึกษา ซึ่งรัฐมนตรี แต่งตั้งพ้นจากตำแหน่ง เมื่อ

- (๑) ตาย
- (๒) ลาออก
- (๓) รัฐมนตรีให้ออก
- (๔) เป็นบุคคลล้มละลาย
- (๕) วิกลจริตหรือจิตฟั่นเฟือนไม่สมประกอบ

(๖) ได้รับโทษจำคุกโดยคำพิพากษาถึงที่สุดให้จำคุก เว้นแต่เป็นโทษสำหรับความผิดที่ได้กระทำโดย ประมาทหรือความผิดลหุโทษ

ในกรณีที่กรรมการซึ่งรัฐมนตรีแต่งตั้งพ้นจากตำแหน่งก่อนวาระ ให้รัฐมนตรีแต่งตั้งบุคคลในประเภท เดียวกันตามมาตรา ๘ เป็นกรรมการแทน และให้ผู้ที่ได้รับแต่งตั้งอยู่ในตำแหน่งเท่ากับวาระที่เหลืออยู่ของ กรรมการซึ่งตนแทน

ในกรณีที่รัฐมนตรีแต่งตั้งที่ปรึกษาเพิ่มขึ้นในระหว่างที่ที่ปรึกษาซึ่งแต่งตั้งไว้แล้วยังมีวาระอยู่ใน ตำแหน่ง ให้ผู้ที่ได้รับแต่งตั้งให้เป็นที่ปรึกษาเพิ่มขึ้นอยู่ในตำแหน่งเท่ากับวาระที่เหลืออยู่ของที่ปรึกษาที่ได้รับ แต่งตั้งไว้แล้ว

มาตรา ๑๒ ในกรณีที่กรรมการซึ่งรัฐมนตรีแต่งตั้งดำรงตำแหน่งครบตามวาระแล้ว แต่ยังมีได้มีการ แต่งตั้งคณะกรรมการขึ้นใหม่ ให้กรรมการที่พ้นจากตำแหน่งตามวาระปฏิบัติหน้าที่ไปพลางก่อนจนกว่า กรรมการที่ได้รับแต่งตั้งใหม่จะเข้ารับหน้าที่

มาตรา ๑๓ การประชุมคณะกรรมการต้องมีกรรมการมาประชุมไม่น้อยกว่ากึ่งหนึ่งของจำนวน กรรมการทั้งหมด จึงเป็นองค์ประชุม

ในการประชุมคราวใด ถ้าประธานกรรมการไม่อยู่ในที่ประชุม หรือไม่สามารถปฏิบัติหน้าที่ได้ให้ กรรมการที่มาประชุมเลือกกรรมการคนหนึ่งเป็นประธานในที่ประชุม

มติในที่ประชุมให้ถือเสียงข้างมาก กรรมการคนหนึ่งมีเสียงหนึ่งในการลงคะแนน ถ้าคะแนนเสียงเท่ากัน ให้ประธานในที่ประชุมออกเสียงเพิ่มขึ้นอีกเสียงหนึ่งเป็นเสียง ชี้ขาด

มาตรา ๑๔ ให้มีคณะกรรมการการแพทย์คณะหนึ่ง ประกอบด้วยประธานกรรมการและกรรมการอื่น มีจำนวนรวมกันไม่เกินสิบหกคน ซึ่งรัฐมนตรีแต่งตั้ง และผู้แทนสำนักงานเป็นกรรมการและเลขานุการ ประธานกรรมการและกรรมการอื่นตามวรรคหนึ่ง ให้แต่งตั้งจากผู้ทรงคุณวุฒิในวิชาชีพเวชกรรม สาขาต่างๆ และให้อยู่ในตำแหน่งคราวละสองปี

ให้นำมาตรา ๑๐ วรรคสอง มาตรา ๑๑ มาตรา ๑๒ และมาตรา ๑๓ มาใช้บังคับโดยอนุโลม^(๔)

มาตรา ๑๕ คณะกรรมการการแพทย์มีอำนาจหน้าที่ ดังต่อไปนี้

- (๑) เสนอความเห็นต่อคณะกรรมการเกี่ยวกับการดำเนินงานในการให้บริการทางการแพทย์
- (๒) กำหนดหลักเกณฑ์และอัตราสำหรับประโยชน์ทดแทนในการรับบริการทางการแพทย์ของผู้ประกันตนตามมาตรา ๕๕ มาตรา ๖๓ มาตรา ๖๖ มาตรา ๖๘ มาตรา ๗๐ และมาตรา ๗๒
- (๓) เสนอความเห็นต่อคณะกรรมการเกี่ยวกับการออกกฎกระทรวงตามมาตรา ๖๔
- (๔) ให้คำปรึกษาและแนะนำในทางการแพทย์แก่คณะกรรมการ คณะกรรมการอุทธรณ์และสำนักงาน
- (๕) ปฏิบัติการอื่นตามที่พระราชบัญญัตินี้บัญญัติให้เป็นอำนาจหน้าที่ของคณะกรรมการการแพทย์ หรือตามที่รัฐมนตรีหรือคณะกรรมการมอบหมาย

มาตรา ๑๖ คณะกรรมการหรือคณะกรรมการการแพทย์จะแต่งตั้งคณะอนุกรรมการเพื่อพิจารณาหรือปฏิบัติการอย่างใดอย่างหนึ่งตามที่คณะกรรมการ หรือคณะกรรมการการแพทย์มอบหมายก็ได้

การประชุมของคณะอนุกรรมการให้นำมาตรา ๑๓ มาใช้บังคับโดยอนุโลม

มาตรา ๑๗ คณะกรรมการ คณะกรรมการการแพทย์ และคณะอนุกรรมการมีอำนาจสั่งให้บุคคลใด บุคคลหนึ่งส่งเอกสาร หรือข้อมูลที่เป็นมาพิจารณาได้ ในการนี้จะสั่งให้บุคคลที่เกี่ยวข้องมาชี้แจงด้วยก็ได้

มาตรา ๑๘ กรรมการ ที่ปรึกษา กรรมการการแพทย์ กรรมการอุทธรณ์ และอนุกรรมการ อาจได้รับ เบี้ยประชุม ค่าพาหนะ ค่าเบี้ยเลี้ยง ค่าเช่าที่พัก และค่าใช้จ่ายอย่างอื่นในการปฏิบัติหน้าที่ตามพระราชบัญญัตินี้ ตามระเบียบที่รัฐมนตรีกำหนดโดยความเห็นชอบของกระทรวงการคลัง

^(๔)มาตรา ๑๔ ความเดิมถูกยกเลิกโดยมาตรา ๖ แห่งพระราชบัญญัติประกันสังคม (ฉบับที่ ๒) พ.ศ. ๒๕๓๗ และให้ใช้ความใหม่แทน ดังที่พิมพ์ไว้

หมวด ๒ สำนักงานประกันสังคม

มาตรา ๑๕ ให้จัดตั้งสำนักงานประกันสังคมขึ้นในกระทรวงมหาดไทยมีอำนาจหน้าที่ดังต่อไปนี้

- (๑) ปฏิบัติงานธุรการของคณะกรรมการ คณะกรรมการอื่น และคณะอนุกรรมการตามพระราชบัญญัตินี้
- (๒) เก็บ รวบรวม และวิเคราะห์ ข้อมูลเกี่ยวกับการประกันสังคม
- (๓) จัดทำทะเบียนนายจ้างและผู้ประกันตนซึ่งต้องส่งเงินสมทบเข้ากองทุน
- (๔) ปฏิบัติการตามที่พระราชบัญญัตินี้หรือกฎหมายอื่นบัญญัติให้เป็นอำนาจหน้าที่ของสำนักงาน
- (๕) กระทำกิจกรรมอย่างอื่นตามที่รัฐมนตรี คณะกรรมการ คณะกรรมการอื่นหรือคณะอนุกรรมการ

มอบหมาย

มาตรา ๒๐ ให้เลขาธิการมีหน้าที่ควบคุมดูแลโดยทั่วไปซึ่งราชการของสำนักงานและเป็นผู้บังคับบัญชาข้าราชการในสำนักงาน เพื่อการนี้ให้มีรองเลขาธิการคนหนึ่งหรือหลายคนเป็นผู้ช่วยสั่งและปฏิบัติราชการ ให้เลขาธิการและรองเลขาธิการเป็นข้าราชการพลเรือนสามัญ

หมวด ๓ กองทุนประกันสังคม

มาตรา ๒๑ ให้จัดตั้งกองทุนขึ้นกองทุนหนึ่งในสำนักงานประกันสังคม เรียกว่า กองทุนประกันสังคม เพื่อเป็นทุนใช้จ่ายให้ผู้ประกันตนได้รับประโยชน์ทดแทน ตามที่บัญญัติไว้ในลักษณะ ๓ และเป็นค่าใช้จ่ายตามมาตรา ๒๔ วรรคสอง

มาตรา ๒๒ กองทุนประกอบด้วย

- (๑) เงินสมทบจากรัฐบาล นายจ้าง และผู้ประกันตนตามมาตรา ๔๐ และมาตรา ๔๖
- (๒) เงินเพิ่มตามมาตรา ๓๕ มาตรา ๔๕ และมาตรา ๕๓
- (๓) ผลประโยชน์ของกองทุนตามมาตรา ๒๖
- (๔) เงินค่าธรรมเนียมตามมาตรา ๔๕
- (๕) เงินที่ได้รับจากการบริจาคหรือเงินอุดหนุน
- (๖) เงินที่ตกเป็นของกองทุนตามมาตรา ๔๗ มาตรา ๔๗ ทวิ มาตรา ๕๐ มาตรา ๕๓ และมาตรา ๕๖
- (๗) เงินอุดหนุนหรือเงินตรองราชการที่รัฐบาลจ่ายตามมาตรา ๒๔ วรรคสาม

(๘) เงินค่าปรับตามที่ไต่จากการเปรียบเทียบตามมาตรา ๑๐๒

(๙) รายได้อื่น ^(๕)

มาตรา ๒๓ เงินกองทุนตามมาตรา ๒๒ ให้เป็นของสำนักงานและไม่ต้องนำส่งกระทรวงการคลังเป็นรายได้แผ่นดิน

มาตรา ๒๔ เงินกองทุนให้จ่ายเป็นประโยชน์ทดแทนตามพระราชบัญญัตินี้

คณะกรรมการอาจจัดสรรเงินกองทุนไม่เกินร้อยละสิบของเงินสมทบของแต่ละปี เพื่อจ่ายตามมาตรา ๑๘ และเป็นค่าใช้จ่ายในการบริหารงานของสำนักงาน

ในกรณีที่เงินกองทุนไม่พอจ่ายตามวรรคหนึ่งหรือวรรคสอง ให้รัฐบาลจ่ายเงินอุดหนุนหรือเงินตรงพระราชการให้ตามความจำเป็น

มาตรา ๒๕ การรับเงิน การจ่ายเงิน และการเก็บรักษาเงินกองทุนให้เป็นไปตามระเบียบที่คณะกรรมการกำหนดโดยความเห็นชอบของกระทรวงการคลัง

มาตรา ๒๖ การจัดหาผลประโยชน์ของกองทุนให้เป็นไปตามระเบียบที่คณะกรรมการกำหนดโดยความเห็นชอบของกระทรวงการคลัง

มาตรา ๒๗ ภายในหกเดือนนับแต่วันสิ้นปีปฏิทิน ให้คณะกรรมการเสนองบดุล และรายงานการรับจ่ายเงินของกองทุนในปีที่ล่วงมาแล้วต่อสำนักงานตรวจเงินแผ่นดิน เพื่อตรวจสอบรับรองก่อนเสนอต่อรัฐมนตรี

งบดุลและรายงานการรับจ่ายเงินดังกล่าว ให้รัฐมนตรีเสนอต่อนายกรัฐมนตรีเพื่อนำเสนอรัฐสภาเพื่อทราบ และจัดให้มีการประกาศในราชกิจจานุเบกษา ^(๖)

หมวด ๔

การสำรวจการประกันสังคม

^(๕) มาตรา ๒๒ ความเดิมถูกยกเลิกโดยมาตรา ๑ แห่งพระราชบัญญัติประกันสังคม (ฉบับที่ ๒) พ.ศ. ๒๕๓๑ และให้ใช้ความใหม่แทน ดังที่พิมพ์ไว้

^(๖) มาตรา ๒๗ ความเดิมถูกยกเลิกโดยมาตรา ๘ แห่งพระราชบัญญัติประกันสังคม (ฉบับที่ ๒) พ.ศ. ๒๕๓๑ และให้ใช้ความใหม่แทน ดังที่พิมพ์ไว้

มาตรา ๒๘ เพื่อประโยชน์แก่การประกันสังคมตามพระราชบัญญัตินี้ จะตราพระราชกฤษฎีกาเพื่อสำรวจปัญหาและข้อมูลด้านแรงงานก็ได้

ในพระราชกฤษฎีกาตามวรรคหนึ่งอย่างน้อยให้ระบุ

- (๑) วัตถุประสงค์ในการสำรวจ
- (๒) เจ้าหน้าที่หรือพนักงานเจ้าหน้าที่ที่จะทำการสำรวจ
- (๓) กำหนดเวลาการใช้บังคับพระราชกฤษฎีกา ซึ่งจะต้องไม่เกินสองปี

มาตรา ๒๙ เมื่อได้ตราพระราชกฤษฎีกาตามมาตรา ๒๘ แล้ว ให้เลขาธิการประกาศกำหนด

- (๑) แบบสำรวจ
 - (๒) ระยะเวลาที่เจ้าหน้าที่หรือพนักงานเจ้าหน้าที่จะส่งแบบสำรวจให้แก่นายจ้าง
 - (๓) กำหนดเวลาไม่น้อยกว่าสามสิบวันให้นายจ้างต้องส่งคืนแบบสำรวจที่ได้กรอกรายการแล้วแก่เจ้าหน้าที่หรือพนักงานเจ้าหน้าที่ ซึ่งต้องระบุไว้ในแบบสำรวจด้วย
- การประกาศตามมาตรา ๒๙ ให้ประกาศในราชกิจจานุเบกษา

มาตรา ๓๐ แบบสำรวจตามมาตรา ๒๙(๑) ที่จะต้องส่งไปยังนายจ้างให้ส่งโดยทางไปรษณีย์ลงทะเบียนตอบรับ หรือให้เจ้าหน้าที่หรือพนักงานเจ้าหน้าที่นำไปส่ง ณ ภูมิลำเนา หรือถิ่นที่อยู่หรือสำนักงานของนายจ้าง ในระหว่างเวลาพระอาทิตย์ขึ้นถึงพระอาทิตย์ตก หรือในเวลาทำการของนายจ้าง ถ้าไม่พบนายจ้าง ณ ภูมิลำเนา หรือถิ่นที่อยู่ หรือสำนักงานของนายจ้างจะส่งให้แก่บุคคลใดซึ่งบรรลุนิติภาวะแล้วและอยู่หรือทำงานในบ้าน หรือสำนักงานที่ปรากฏว่าเป็นของนายจ้างนั้นก็ได้

ถ้าไม่สามารถส่งตามวิธีในวรรคหนึ่งได้ ให้ใช้วิธีปิดแบบสำรวจไว้ในที่ซึ่งเห็นได้ง่ายที่สำนักงานของนายจ้าง เมื่อได้ดำเนินการดังกล่าวและเวลาได้ล่วงพ้นไปเกินสิบห้าวันแล้ว ให้ถือว่านายจ้างได้รับแบบสำรวจนั้นแล้ว

มาตรา ๓๑ เมื่อนายจ้างได้รับแบบสำรวจแล้ว ให้นายจ้างกรอกรายการในแบบสำรวจทุกข้อตามความเป็นจริง แล้วส่งแบบสำรวจที่ได้กรอกรายการนั้นคืนให้เจ้าหน้าที่หรือพนักงานเจ้าหน้าที่ภายในกำหนดเวลาตามมาตรา ๒๙(๓)

มาตรา ๓๒ บรรดาข้อความหรือตัวเลขที่ได้กรอกไว้ในแบบสำรวจให้ถือเป็นความลับ ห้ามมิให้ผู้ซึ่งมีหน้าที่ปฏิบัติการตามพระราชบัญญัตินี้เปิดเผยข้อความหรือตัวเลขนั้นแก่บุคคลซึ่งไม่มีหน้าที่ปฏิบัติการตาม

พระราชบัญญัตินี้ เว้นแต่มีความจำเป็นเพื่อประโยชน์แก่การประกันสังคม หรือการคุ้มครองแรงงาน หรือเพื่อประโยชน์แก่การสอบสวน หรือการพิจารณาคดี

ลักษณะ ๒

การประกันสังคม

หมวด ๑

การเป็นผู้ประกันตน

มาตรา ๓๓ ให้ลูกจ้างซึ่งมีอายุไม่ต่ำกว่าสิบห้าปีบริบูรณ์และไม่เกินหกสิบปีบริบูรณ์เป็นผู้ประกันตน ลูกจ้างซึ่งเป็นผู้ประกันตนอยู่แล้วตามวรรคหนึ่งเมื่อมีอายุครบหกสิบปีบริบูรณ์ และยังเป็นลูกจ้างของนายจ้างซึ่งอยู่ภายใต้บังคับแห่งพระราชบัญญัตินี้ให้ถือว่าลูกจ้างนั้นเป็นผู้ประกันตนต่อไป^(๑)

มาตรา ๓๔ ให้นายจ้างซึ่งมีลูกจ้างที่เป็นผู้ประกันตนตามมาตรา ๓๓ ยื่นแบบรายการแสดงรายชื่อผู้ประกันตน อัตราค่าจ้าง และข้อความอื่นตามแบบที่เลขาธิการกำหนดต่อสำนักงานภายในสามสิบวันนับแต่วันที่ลูกจ้างนั้นเป็นผู้ประกันตน

มาตรา ๓๕ ในกรณีที่ผู้ประกอบการได้ว่าจ้างโดยวิธีเหมาค่าแรงมอบให้แก่บุคคลหนึ่งบุคคลใดรับช่วงไปควบคุมดูแลการทำงานและรับผิดชอบจ่ายค่าจ้างให้แก่ลูกจ้างอีกทอดหนึ่งก็ดี มอบหมายให้บุคคลหนึ่งบุคคลใด เป็นผู้จัดหาลูกจ้างมาทำงานอันมิใช่การประกอบธุรกิจจัดหางานก็ดี โดยการทำงานนั้นเป็นส่วนหนึ่งส่วนใดในกระบวนการผลิตหรือธุรกิจ ซึ่งกระทำในสถานประกอบการหรือสถานที่ทำงานของผู้ประกอบการและเครื่องมือที่สำคัญสำหรับใช้ทำงานนั้น ผู้ประกอบการเป็นผู้จัดหา กรณีเช่นนี้ผู้ประกอบการย่อมอยู่ในฐานะนายจ้างซึ่งมีหน้าที่ต้องปฏิบัติตามพระราชบัญญัตินี้

ในกรณีที่ผู้รับเหมาค่าแรงตามวรรคหนึ่ง เป็นผู้ยื่นแบบรายการต่อสำนักงานตามมาตรา ๓๔ ในฐานะนายจ้าง ให้ผู้รับเหมาค่าแรงมีหน้าที่ปฏิบัติตามพระราชบัญญัตินี้เช่นเดียวกับนายจ้าง ในกรณีเช่นว่านี้

^(๑)มาตรา ๓๓ ความเดิมถูกยกเลิกโดยมาตรา ๕ แห่งพระราชบัญญัติประกันสังคม (ฉบับที่ ๒) พ.ศ. ๒๕๓๗ และให้ใช้ความใหม่แทน ดังที่พิมพ์ไว้

ให้ผู้ประกอบกิจการหลุดพ้นจากความรับผิดชอบและเงินเพิ่มเพียงเท่าที่ผู้รับเหมาค่าแรงได้นำส่งสำนักงาน^(๔)

มาตรา ๓๖ เมื่อนายจ้างยื่นแบบรายการตามมาตรา ๓๔ แล้วให้สำนักงานออกหนังสือสำคัญแสดงการขึ้นทะเบียนประกันสังคมให้แก่ นายจ้าง และออกบัตรประกันสังคมให้แก่ลูกจ้าง ทั้งนี้ ตามแบบหลักเกณฑ์และวิธีการที่กำหนดในกฎกระทรวง

มาตรา ๓๗ ในกรณีที่ความปรากฏแก่สำนักงานหรือจากคำร้องของลูกจ้างว่านายจ้างไม่ยื่นแบบรายการตามมาตรา ๓๔ หรือยื่นแบบรายการแล้ว แต่ไม่มีชื่อลูกจ้างบางคนซึ่งเป็นผู้ประกันตนตามมาตรา ๓๓ ในแบบรายการนั้น ให้สำนักงานมีอำนาจบันทึกรายละเอียดในแบบรายการตามมาตรา ๓๔ โดยพิจารณาจากหลักฐานที่เกี่ยวข้อง แล้วออกหนังสือสำคัญแสดงการขึ้นทะเบียนประกันสังคมให้แก่ นายจ้าง และหรือออกบัตรประกันสังคมให้แก่ลูกจ้างตามมาตรา ๓๖ แล้วแต่กรณี

ในการดำเนินการตามวรรคหนึ่ง เลขชื่อกิจการหรือผู้ซึ่งเลขชื่อกิจการมอบหมาย จะดำเนินการสอบสวนก่อนก็ได้

มาตรา ๓๘ ความเป็นผู้ประกันตนตามมาตรา ๓๓ สิ้นสุดลง เมื่อผู้ประกันตนนั้น

(๑) ตาย

(๒) สิ้นสภาพการเป็นลูกจ้าง

ในกรณีที่ผู้ประกันตนที่สิ้นสภาพการเป็นลูกจ้างตาม (๒) ได้ส่งเงินสมทบครบตามเงื่อนไขที่จะก่อให้เกิดสิทธิตามบทบัญญัติในลักษณะ ๓ แล้ว ให้ผู้นั้นมีสิทธิตามบทบัญญัติในหมวด ๒ หมวด ๓ หมวด ๔ และหมวด ๕ ต่อไปอีกหกเดือนนับแต่วันที่สิ้นสภาพการเป็นลูกจ้าง หรือตามระยะเวลาที่กำหนดเพิ่มขึ้นโดยพระราชกฤษฎีกา ซึ่งต้องไม่เกินสิบสองเดือนนับแต่วันที่สิ้นสภาพการเป็นลูกจ้าง^(๕)

มาตรา ๓๙ ผู้ใดเคยเป็นผู้ประกันตนตามมาตรา ๓๓ โดยจ่ายเงินสมทบมาแล้วไม่น้อยกว่าสิบสองเดือน และต่อมาความเป็นผู้ประกันตนได้สิ้นสุดลงตามมาตรา ๓๘(๒) ถ้าผู้นั้นประสงค์จะเป็นผู้ประกันตนต่อไป ให้แสดงความจำนงต่อสำนักงานตามระเบียบที่เลขชื่อกิจการกำหนด ภายในหกเดือนนับแต่วันสิ้นสุดความเป็นผู้ประกันตน

^(๔) มาตรา ๓๕ วรรคสอง เพิ่มเติมโดยมาตรา ๑๐ แห่งพระราชบัญญัติประกันสังคม (ฉบับที่ ๒) พ.ศ. ๒๕๓๗ ดังที่พิมพ์ไว้

^(๕) มาตรา ๓๘ วรรคสอง ความเดิมถูกยกเลิกโดยมาตรา ๓ แห่งพระราชบัญญัติประกันสังคม (ฉบับที่ ๓) พ.ศ. ๒๕๔๒ และให้ใช้ความใหม่แทน ดังที่พิมพ์ไว้

จำนวนเงินที่ใช้เป็นฐานในการคำนวณเงินสมทบที่ผู้ประกันตนตามวรรคหนึ่งต้องส่งเข้ากองทุนตาม มาตรา ๔๖ วรรคสอง ให้เป็นไปตามอัตราที่กำหนดในกฎกระทรวง ทั้งนี้ โดยให้คำนึงถึงความเหมาะสมกับ สภาพทางเศรษฐกิจในขณะนั้นด้วย

ให้ผู้ประกันตนตามวรรคหนึ่งนำส่งเงินสมทบเข้ากองทุนเดือนละครั้งภายในวันที่สิบห้าของเดือนถัดไป ผู้ประกันตนตามวรรคหนึ่งซึ่งไม่ส่งเงินสมทบ หรือส่งไม่ครบจำนวนภายในเวลาที่กำหนดตามวรรค สาม ต้องจ่ายเงินเพิ่มในอัตราร้อยละสองต่อเดือนของจำนวนเงินสมทบที่ยังมิได้นำส่ง หรือของจำนวนเงิน สมทบที่ยังขาดอยู่นับแต่วันถัดจากวันที่ต้องนำส่งเงินสมทบ สำหรับเศษของเดือนถ้าถึงสิบห้าวันหรือกว่านั้น ให้นับเป็นหนึ่งเดือนถ้าน้อยกว่านั้นให้ปัดทิ้ง^(๑๐)

มาตรา ๔๐ บุคคลอื่นใดซึ่งมิใช่ลูกจ้างตามมาตรา ๓๓ จะสมัครเข้าเป็นผู้ประกันตนตามพระราชบัญญัติ นี้ก็ได้ โดยให้แสดงความจำนงต่อสำนักงาน

หลักเกณฑ์ และอัตราการจ่ายเงินสมทบ ประเภทของประโยชน์ทดแทนที่จะได้รับตามมาตรา ๕๔ ตลอดจนหลักเกณฑ์และเงื่อนไขแห่งสิทธิในการรับประโยชน์ทดแทนให้ตราเป็นพระราชกฤษฎีกา

มาตรา ๔๑ ความเป็นผู้ประกันตนตามมาตรา ๓๕ สิ้นสุดลงเมื่อผู้ประกันตนนั้น

(๑) ตาย

(๒) ได้เป็นผู้ประกันตนตามมาตรา ๓๓ อีก

(๓) ลาออกจากความเป็นผู้ประกันตนโดยการแสดงความจำนงต่อสำนักงาน

(๔) ไม่ส่งเงินสมทบสามเดือนติดต่อกัน

(๕) ภายในระยะเวลาสิบสองเดือนส่งเงินสมทบมาแล้วไม่ครบเก้าเดือน

การสิ้นสุดความเป็นผู้ประกันตนตาม (๔) สิ้นสุดลงตั้งแต่เดือนแรกที่ไม่ส่งเงินสมทบ และการสิ้นสุด ความเป็นผู้ประกันตนตาม (๕) สิ้นสุดลงในเดือนที่ส่งเงินสมทบไม่ครบเก้าเดือน^(๑๑)

ในกรณีที่ผู้ประกันตนที่สิ้นสุดความเป็นผู้ประกันตนตาม (๓) (๔) และ (๕) ได้ส่งเงินสมทบครบตาม เงื่อนไขที่จะก่อให้เกิดสิทธิตามบทบัญญัติในลักษณะ ๓ แล้ว ให้ผู้นั้นมีสิทธิตามบทบัญญัติในหมวด ๒ หมวด ๓ หมวด ๔ และหมวด ๕ ต่อไปอีกหกเดือนนับแต่วันที่สิ้นสุดความเป็นผู้ประกันตน^(๑๒)

^(๑๐) มาตรา ๓๕ ความเดิมถูกยกเลิกโดยมาตรา ๑๒ แห่งพระราชบัญญัติประกันสังคม (ฉบับที่ ๒) พ.ศ. ๒๕๓๖ และให้ใช้ ความใหม่แทน ดังที่พิมพ์ไว้

^(๑๑) มาตรา ๔๑ ความเดิมถูกยกเลิกโดยมาตรา ๑๓ แห่งพระราชบัญญัติประกันสังคม (ฉบับที่ ๒) พ.ศ. ๒๕๓๖ และให้ ใช้ความใหม่แทน ดังที่พิมพ์ไว้

^(๑๒) มาตรา ๔๑ วรรคสาม ความเดิมถูกยกเลิกโดยมาตรา ๔ แห่งพระราชบัญญัติประกันสังคม (ฉบับที่ ๓) พ.ศ. ๒๕๔๒ และให้ใช้ความใหม่แทน ดังที่พิมพ์ไว้

มาตรา ๔๒ เพื่อก่อสิทธิแก่ผู้ประกันตนในการขอรับประโยชน์ทดแทนตามบัญญัติลักษณะ ๓ ให้นับระยะเวลาประกันตนตามมาตรา ๓๓ และหรือมาตรา ๓๕ ทุกช่วงเข้าด้วยกัน

มาตรา ๔๓ กิจการใดที่อยู่ภายใต้บังคับพระราชบัญญัตินี้ แม้ว่าภายหลังกิจการนั้นจะมีจำนวนลูกจ้างลดลงเหลือน้อยกว่าจำนวนที่กำหนดไว้ก็ตาม ให้กิจการดังกล่าวอยู่ภายใต้บังคับพระราชบัญญัตินี้ต่อไปจนกว่าจะเลิกกิจการ และให้ลูกจ้างที่เหลืออยู่เป็นผู้ประกันตนต่อไป ในกรณีที่กิจการนั้นได้รับลูกจ้างใหม่เข้าทำงานให้ลูกจ้างใหม่นั้นเป็นผู้ประกันตนตามพระราชบัญญัตินี้ด้วย แม้ว่าจำนวนลูกจ้างรวมทั้งสิ้นจะไม่ถึงจำนวนที่กำหนดไว้ก็ตาม

มาตรา ๔๔ ในกรณีที่ข้อเท็จจริงเกี่ยวกับข้อความในแบบรายการที่ได้ยื่นไว้ต่อสำนักงานเปลี่ยนแปลงไป ให้นายจ้างแจ้งเป็นหนังสือต่อสำนักงานตามระเบียบที่เลขาธิการกำหนด เพื่อขอเปลี่ยนแปลงหรือแก้ไขเพิ่มเติมรายการภายในวันที่สิบห้าของเดือนถัดจากเดือนที่มีการเปลี่ยนแปลงดังกล่าว

ให้นำความในมาตรา ๓๗ มาใช้บังคับแก่กรณีที่นายจ้างไม่ปฏิบัติตามมาตรานี้ โดยอนุโลม^(๑๓)

มาตรา ๔๕ ในกรณีที่หนังสือสำคัญแสดงการขึ้นทะเบียนประกันสังคมหรือบัตรประกันสังคมสูญหาย ถูกทำลาย หรือชำรุดในสาระสำคัญ ให้นายจ้าง หรือผู้ประกันตนยื่นคำขอรับใบแทนหนังสือสำคัญแสดงการขึ้นทะเบียนประกันสังคม หรือใบแทนบัตรประกันสังคมแล้วแต่กรณีต่อสำนักงานภายในสิบห้าวันนับแต่วันที่ได้ทราบถึงการสูญหาย ถูกทำลายหรือชำรุดดังกล่าว ทั้งนี้ ตามระเบียบที่เลขาธิการกำหนด

หมวด ๒

เงินสมทบ

มาตรา ๔๖ ให้รัฐบาล นายจ้าง และผู้ประกันตนตามมาตรา ๓๓ ออกเงินสมทบเข้ากองทุนเพื่อการจ่ายประโยชน์ทดแทนในกรณีประสบอันตรายหรือเจ็บป่วย กรณีทุพพลภาพ กรณีตาย และกรณีคลอดบุตร ฝ่ายละเท่ากันตามอัตราที่กำหนดในกฎกระทรวง แต่ต้องไม่เกินอัตราเงินสมทบท้ายพระราชบัญญัตินี้

ให้รัฐบาล นายจ้าง และผู้ประกันตนตามมาตรา ๓๓ ออกเงินสมทบเข้ากองทุนเพื่อการจ่ายประโยชน์ทดแทนในกรณีสงเคราะห์บุตร กรณีชราภาพ และกรณีว่างงานตามอัตราที่กำหนดในกฎกระทรวง แต่ต้องไม่เกินอัตราเงินสมทบท้ายพระราชบัญญัตินี้

^(๑๓) มาตรา ๔๔ ความเดิมถูกยกเลิกโดยมาตรา ๑๔ แห่งพระราชบัญญัติประกันสังคม (ฉบับที่ ๒) พ.ศ. ๒๕๓๗ และให้ใช้ความใหม่แทน ดังที่พิมพ์ไว้

สำหรับการประกันตนตามมาตรา ๓๕ ให้รัฐบาลและผู้ประกันตนออกเงินสมทบเข้ากองทุนโดยรัฐบาลออกหนึ่งเท่า และผู้ประกันตนออกสองเท่าของอัตราเงินสมทบที่แต่ละฝ่ายต้องออกตามที่กำหนดในวรรคหนึ่งและวรรคสอง

การกำหนดอัตราเงินสมทบตามวรรคหนึ่งและวรรคสอง ให้กำหนดโดยคำนึงถึงประโยชน์ทดแทนและค่าใช้จ่ายในการบริหารงานของสำนักงานตามมาตรา ๒๔

ค่าจ้างขั้นต่ำและขั้นสูงที่ใช้เป็นฐานในการคำนวณเงินสมทบของผู้ประกันตนตามมาตรา ๓๑ แต่ละคน ให้เป็นไปตามที่กำหนดในกฎกระทรวง ในการคำนวณเงินสมทบของผู้ประกันตนแต่ละคนสำหรับเศษของเงินสมทบที่มีจำนวนตั้งแต่ห้าสิบสตางค์ขึ้นไปให้นับเป็นหนึ่งบาทถ้าน้อยกว่านั้นให้ปัดทิ้ง ในกรณีที่ผู้ประกันตนทำงานกับนายจ้างหลายรายให้คำนวณเงินสมทบจากค่าจ้างที่ได้รับจากนายจ้างแต่ละราย^(๔๔)

มาตรา ๔๖ ทุกครั้งที่มีการจ่ายค่าจ้างให้นายจ้างหักค่าจ้างของผู้ประกันตนตามจำนวนที่จะต้องนำส่งเป็นเงินสมทบในส่วนของผู้ประกันตนตามมาตรา ๔๖ และเมื่อนายจ้างได้ดำเนินการดังกล่าวแล้วให้ถือว่าผู้ประกันตนได้จ่ายเงินสมทบแล้วตั้งแต่วันที่นายจ้างหักค่าจ้าง

ให้นายจ้างนำเงินสมทบในส่วนของผู้ประกันตนที่ได้หักไว้ตามวรรคหนึ่ง และเงินสมทบในส่วนของนายจ้างส่งให้แก่สำนักงานภายในวันที่สิบห้าของเดือนถัดจากเดือนที่มีการหักเงินสมทบไว้พร้อมทั้งยื่นรายการแสดงการส่งเงินสมทบตามแบบที่เลขาธิการกำหนด

ถ้านายจ้างไม่จ่ายค่าจ้างตามกำหนดเวลาที่ต้องจ่าย ให้นายจ้างมีหน้าที่นำส่งเงินสมทบตามที่บัญญัติไว้ในวรรคสอง โดยถือเสมือนว่ามีการจ่ายค่าจ้างแล้ว

ในกรณีที่นายจ้างนำเงินสมทบในส่วนของผู้ประกันตน หรือเงินสมทบในส่วนของนายจ้างส่งให้สำนักงานเกินจำนวนที่ต้องชำระ ให้นายจ้างหรือผู้ประกันตนยื่น คำร้องขอรับเงินในส่วนที่เกินคืนได้ตามระเบียบที่เลขาธิการกำหนด ถ้านายจ้างหรือผู้ประกันตนมิได้เรียกเอาเงินดังกล่าวคืนภายในหนึ่งปีนับแต่วันที่นำส่งเงินสมทบ หรือไม่มารับเงินคืนภายในหนึ่งปีนับแต่วันที่ได้รับแจ้งให้มารับเงิน ให้เงินนั้นตกเป็นของกองทุน^(๔๕)

มาตรา ๔๗ ทวิ ในกรณีที่นายจ้างไม่นำส่งเงินสมทบหรือนำส่งไม่ครบตามกำหนดเวลาในมาตรา ๔๖ วรรคสอง ให้พนักงานเจ้าหน้าที่มีคำเตือนเป็นหนังสือให้นายจ้างนำเงินสมทบที่ค้างชำระและเงินเพิ่มมาชำระภายในกำหนดไม่น้อยกว่าสามสิบวันนับแต่วันที่ได้รับหนังสือนั้น ถ้านายจ้างได้รับคำเตือนดังกล่าวแล้วแต่ยังไม่

^(๔๔) มาตรา ๔๖ ความเดิมถูกยกเลิกโดยมาตรา ๕ แห่งพระราชบัญญัติประกันสังคม (ฉบับที่ ๓) พ.ศ. ๒๕๔๒ และให้ใช้ความใหม่แทน ดังที่พิมพ์ไว้

^(๔๕) มาตรา ๔๗ ทวิ ความเดิมถูกยกเลิกโดยมาตรา ๑๖ แห่งพระราชบัญญัติประกันสังคม (ฉบับที่ ๒) พ.ศ. ๒๕๓๗ และให้ใช้ความใหม่แทน ดังที่พิมพ์ไว้

นำเงินสมทบที่ค้างชำระและเงินเพิ่มมาชำระภายในกำหนด ให้พนักงานเจ้าหน้าที่มีอำนาจประเมินเงินสมทบและแจ้งเป็นหนังสือให้นายจ้างนำส่งได้ ดังนี้

(๑) ถ้านายจ้างเคยนำส่งเงินสมทบมาแล้วให้ถือว่าจำนวนเงินสมทบที่นายจ้างมีหน้าที่นำส่งในเดือนต่อมาแต่ละเดือนมีจำนวนเท่ากับจำนวนเงินสมทบในเดือนที่นายจ้างได้นำส่งแล้วเดือนสุดท้ายเต็มเดือน

(๒) ถ้านายจ้างซึ่งมีหน้าที่ตามพระราชบัญญัตินี้แต่ไม่ยื่นแบบรายการตามมาตรา ๓๔ หรือยื่นแบบรายการตามมาตรา ๓๔ แล้ว แต่ไม่เคยนำส่งเงินสมทบหรือยื่นแบบรายการตามมาตรา ๓๔ โดยแจ้งจำนวนและรายชื่อบุคคลจ้างน้อยกว่าจำนวนลูกจ้างที่มีอยู่จริง ให้ประเมินเงินสมทบจากแบบรายการที่นายจ้างเคยยื่นไว้ หรือจากจำนวนลูกจ้างที่พนักงานเจ้าหน้าที่ตรวจพบแล้วแต่กรณี โดยถือว่าลูกจ้างแต่ละคนได้รับค่าจ้างเป็นรายเดือนในอัตราที่ได้เคยมีการยื่นแบบรายการไว้ แต่ถ้าไม่เคยมีการยื่นแบบรายการหรือยื่นแบบรายการไม่ครบถ้วน ให้ถือว่าลูกจ้างแต่ละคนได้รับค่าจ้างรายเดือนไม่น้อยกว่าอัตราค่าจ้างขั้นต่ำรายวันตามกฎหมายว่าด้วยการคุ้มครองแรงงานที่ใช้บังคับอยู่ในท้องถิ่นนั้น คูณด้วยสามสิบ

ในกรณีที่มีการพิสูจน์ได้ภายในสองปีนับแต่วันที่มีการแจ้งการประเมินเงินสมทบตามวรรคหนึ่งว่าจำนวนเงินสมทบที่แท้จริงที่นายจ้างมีหน้าที่ต้องนำส่งมีจำนวนมากกว่าหรือน้อยกว่าจำนวนเงินสมทบที่พนักงานเจ้าหน้าที่ประเมินไว้ตาม (๑) หรือ (๒) ให้สำนักงานมีหนังสือแจ้งผลการพิสูจน์ให้นายจ้างทราบภายในสามสิบวันนับแต่วันที่ทราบผลการพิสูจน์เพื่อให้นายจ้างนำส่งเงินสมทบเพิ่มเติมภายในสามสิบวันนับแต่วันที่ได้รับแจ้ง หรือยื่นคำขอต่อสำนักงานเพื่อขอให้คืนเงินสมทบ ถ้านายจ้างไม่มารับเงินดังกล่าวคืนภายในหนึ่งปีนับแต่วันที่ทราบผลการพิสูจน์ให้เงินนั้นตกเป็นของกองทุน

การนำส่งค่าเดือน การแจ้งจำนวนเงินสมทบที่ประเมินได้และการแจ้งผลการพิสูจน์ให้นำความในมาตรา ๓๐ มาใช้บังคับโดยอนุโลม^(๖๖)

มาตรา ๔๘ ในกรณีที่ผู้ประกันตนทำงานกับนายจ้างหลายรายให้นายจ้างทุกรายมีหน้าที่ปฏิบัติตามมาตรา ๔๖ และมาตรา ๔๗

มาตรา ๔๘ นายจ้างซึ่งไม่นำส่งเงินสมทบในส่วนของตนหรือในส่วนของผู้ประกันตนหรือส่งไม่ครบจำนวนภายในเวลาที่กำหนดตามมาตรา ๔๗ ต้องจ่ายเงินเพิ่มในอัตราร้อยละสองต่อเดือนของจำนวนเงินสมทบที่นายจ้างยังมีได้นำส่ง หรือของจำนวนเงินสมทบที่ยังขาดอยู่ นับแต่วันถัดจากวันที่ต้องนำส่งเงินสมทบสำหรับเศษของเดือนถ้าถึงสิบห้าวันหรือกว่านั้นให้นับเป็นหนึ่งเดือน ถ้าน้อยกว่านั้นให้ปัดทิ้ง

ในกรณีที่นายจ้างมิได้หักค่าจ้างของผู้ประกันตนเพื่อส่งเป็นเงินสมทบ หรือหักไว้แล้ว แต่ยังไม่ครบจำนวนตามมาตรา ๔๗ วรรคหนึ่ง ให้นายจ้างรับผิดชอบใช้เงินที่ต้องส่งเป็นเงินสมทบในส่วนของผู้ประกันตนเต็ม

^(๖๖) มาตรา ๔๗ ทวิ เพิ่มเติมโดยมาตรา ๑๗ แห่งพระราชบัญญัติประกันสังคม (ฉบับที่ ๒) พ.ศ. ๒๕๓๗ ดังที่พิมพ์ไว้

จำนวน และต้องจ่ายเงินเพิ่มในเงินจำนวนนี้ตามวรรคหนึ่งนับแต่วันถัดจากวันที่ต้องนำส่งเงินสมทบ และในกรณีเช่นว่านี้สิทธิที่ผู้ประกันตนพึงได้รับคงมีเสมือนหนึ่งว่าผู้ประกันตนได้ส่งเงินสมทบแล้ว

มาตรา ๕๐ เลขานุการมีอำนาจออกคำสั่งเป็นหนังสือให้ยึด आयัดและขายทอดตลาดทรัพย์สินของนายจ้างซึ่งไม่นำส่งเงินสมทบและหรือเงินเพิ่ม หรือนำส่งไม่ครบจำนวนตามมาตรา ๔๕ ทั้งนี้ เพียงเท่าที่จำเป็นเพื่อให้ได้รับเงินที่ค้างชำระ

การมีคำสั่งให้ยึด आयัด หรือขายทอดตลาดทรัพย์สินตามวรรคหนึ่งจะกระทำได้อีกเมื่อได้ส่งคำเตือนเป็นหนังสือให้นายจ้างนำเงินสมทบและหรือเงินเพิ่มที่ค้างมาชำระภายในกำหนดไม่น้อยกว่าสามสิบวันนับแต่วันที่ได้รับหนังสือนั้น และนายจ้างไม่ชำระภายในกำหนด

หลักเกณฑ์และวิธีการยึด आयัด และขายทอดตลาดทรัพย์สินตามวรรคหนึ่งให้เป็นไปตามระเบียบที่รัฐมนตรีกำหนด ทั้งนี้ให้นำหลักเกณฑ์และวิธีการตามประมวลกฎหมายวิธีพิจารณาความแพ่งมาใช้บังคับโดยอนุโลม

เงินที่ได้จากการขายทอดตลาดดังกล่าว ให้หักไว้เป็นค่าใช้จ่ายในการยึด आयัด และขายทอดตลาด และชำระเงินสมทบและเงินเพิ่มที่ค้างชำระ ถ้ามีเงินเหลือให้คืนแก่นายจ้างโดยเร็วถ้านายจ้างมิได้เรียกเอาเงินที่เหลือคืนภายในห้าปีให้ตกเป็นของกองทุน

มาตรา ๕๑ หนี้ที่เกิดจากการไม่ชำระเงินสมทบและหรือเงินเพิ่ม ให้สำนักงานมีบุริมสิทธิเหนือทรัพย์สินทั้งหมดของนายจ้างซึ่งเป็นลูกหนี้ในลำดับเดียวกับบุริมสิทธิในมูลค่าภาษีอากรตามประมวลกฎหมายแพ่งและพาณิชย์

มาตรา ๕๒ ในกรณีที่นายจ้างเป็นผู้รับเหมาช่วงให้ผู้รับเหมาช่วงถัดขึ้นไปหากมีตลอดสายจนถึงผู้รับเหมาชั้นต้นร่วมรับผิดชอบกับผู้รับเหมาช่วงซึ่งเป็นนายจ้างในเงินสมทบ ซึ่งนายจ้างมีหน้าที่ต้องจ่ายตามพระราชบัญญัตินี้

มาตรา ๕๓ ให้นำบทบัญญัติมาตรา ๔๕ มาตรา ๕๐ และมาตรา ๕๑ มาใช้บังคับโดยอนุโลมแก่ผู้รับเหมาช่วงตามมาตรา ๕๒ ซึ่งไม่นำส่งเงินสมทบหรือส่งไม่ครบจำนวนภายในเวลาที่กำหนด^(๑๓)

ลักษณะ ๓

ประโยชน์ทดแทน

^(๑๓) มาตรา ๕๓ ความเดิมถูกยกเลิกโดยมาตรา ๑๘ แห่งพระราชบัญญัติประกันสังคม (ฉบับที่ ๒) พ.ศ. ๒๕๓๗ และให้ใช้ความใหม่แทน ดังที่พิมพ์ไว้

หมวด ๑
บททั่วไป

มาตรา ๕๔ ผู้ประกันตนหรือบุคคลตามมาตรา ๓๑ มีสิทธิได้รับประโยชน์ทดแทนจากกองทุน ดังต่อไปนี้

- (๑) ประโยชน์ทดแทนในกรณีประสบอันตรายหรือเจ็บป่วย
- (๒) ประโยชน์ทดแทนในกรณีคลอดบุตร
- (๓) ประโยชน์ทดแทนในกรณีทุพพลภาพ
- (๔) ประโยชน์ทดแทนในกรณีตาย
- (๕) ประโยชน์ทดแทนในกรณีสงเคราะห์บุตร
- (๖) ประโยชน์ทดแทนในกรณีชราภาพ
- (๗) ประโยชน์ทดแทนในกรณีว่างงาน ยกเว้นผู้ประกันตนตามมาตรา ๓๕

มาตรา ๕๕ ในกรณีที่นายจ้างได้จัดสวัสดิการเกี่ยวกับกรณีประสบอันตรายหรือเจ็บป่วยหรือกรณี ทุพพลภาพ หรือกรณีตายอันมิใช่เนื่องจากการทำงาน หรือกรณีคลอดบุตรหรือกรณีสงเคราะห์บุตร หรือกรณี ชราภาพ หรือกรณีว่างงาน ก่อนวันที่พระราชบัญญัตินี้ใช้บังคับให้แก่ลูกจ้างซึ่งเป็นผู้ประกันตนตามมาตรา ๓๑ ที่เข้าทำงานก่อนวันที่พระราชบัญญัตินี้ใช้บังคับ ถ้าสวัสดิการนั้น มีกรณีใดที่จ่ายในอัตราสูงกว่าประโยชน์ ทดแทนตามพระราชบัญญัตินี้ ให้นายจ้างนั้นนำระเบียบข้อบังคับเกี่ยวกับการทำงาน สัญญาจ้างแรงงาน หรือ ข้อตกลงเกี่ยวกับสภาพการจ้าง ซึ่งกำหนดสวัสดิการที่ว่านั้นมาแสดงต่อคณะกรรมการ เพื่อขอลดส่วนอัตราเงิน สมทบในประเภทประโยชน์ทดแทนที่นายจ้างได้จัดสวัสดิการให้แล้วจากอัตราเงินสมทบที่ผู้ประกันตนและ นายจ้างนั้นต้องจ่ายเข้ากองทุนตามมาตรา ๔๖ และให้นายจ้างใช้อัตราเงินสมทบในส่วนที่เหลือภายหลังคิด ส่วนลดดังกล่าวแล้วมาคำนวณเงินสมทบในส่วนของผู้ประกันตน และเงินสมทบในส่วนของนายจ้างที่ยังมี หน้าที่ต้องส่งเข้ากองทุน เพื่อการจ่ายประโยชน์ทดแทนในส่วนอื่นต่อไป

การขอลดส่วนอัตราเงินสมทบและการพิจารณาหักส่วนลดอัตราเงินสมทบตามวรรคหนึ่งให้เป็นไปตาม หลักเกณฑ์ วิธีการ และเงื่อนไขที่คณะกรรมการกำหนด

มาตรา ๕๖ ผู้ประกันตนหรือบุคคลอื่นใดเห็นว่าตนมีสิทธิได้รับประโยชน์ทดแทนในกรณีใดตามที่ บัญญัติไว้ในมาตรา ๕๔ และประสงค์จะขอรับประโยชน์ทดแทนนั้น ให้อื่นคำขอรับประโยชน์ทดแทนต่อ

สำนักงานตามระเบียบที่เลขานุการกำหนดภายในหนึ่งปีนับแต่วันที่มิสิทธิขอรับประโยชน์ทดแทนนั้น และให้เลขานุการหรือผู้ซึ่งเลขานุการมอบหมายพิจารณาสั่งการโดยเร็ว

ประโยชน์ทดแทนตามวรรคหนึ่งที่เป็นตัวเงิน ถ้าผู้ประกันตนหรือบุคคลซึ่งมีสิทธิไม่มารับภายในสองปี นับแต่วันที่ได้รับแจ้งจากสำนักงานให้เงินนั้นตกเป็นของกองทุน^(๑๔)

มาตรา ๕๗ การคำนวณค่าจ้างรายวันในการจ่ายเงินทดแทนการขาดรายได้ให้แก่ผู้ประกันตนตามมาตรา ๓๓ ให้คำนวณโดยนำค่าจ้างสามเดือนแรกของค่าจ้างที่ใช้เป็นฐานในการคำนวณเงินสมทบที่นายจ้างนำส่งสำนักงานแล้วย้อนหลังเก้าเดือนหารด้วยเก้าสิบ แต่ถ้าผู้ประกันตนมีหลักฐานพิสูจน์ได้ว่า ถ้านำค่าจ้างของสามเดือนอื่นในระยะเวลา เก้าเดือนนั้นมาคำนวณแล้วจะมีจำนวนสูงกว่า ก็ให้นำค่าจ้างสามเดือนนั้นหารด้วยเก้าสิบ หรือในกรณีที่ผู้ประกันตนยังส่งเงินสมทบไม่ครบเก้าเดือนให้นำค่าจ้างสามเดือนสุดท้าย ที่ใช้เป็นฐานในการคำนวณเงินสมทบที่นายจ้างได้นำส่งสำนักงานแล้วหารด้วยเก้าสิบ เป็นเกณฑ์คำนวณ

สำหรับการคำนวณค่าจ้างรายวันในการจ่ายเงินทดแทนการขาดรายได้ให้แก่ผู้ประกันตนตามมาตรา ๓๕ นั้น ให้คำนวณโดยเฉลี่ยจากจำนวนเงินที่ใช้เป็นฐานในการคำนวณเงินสมทบตามมาตรา ๓๕ วรรคสอง^(๑๕)

มาตรา ๕๘ การรับประโยชน์ทดแทนตามพระราชบัญญัตินี้ ในกรณีที่เป็นการบริการทางการแพทย์ ผู้ประกันตนหรือคู่สมรสของผู้ประกันตนจะต้องรับบริการทางการแพทย์จากสถานพยาบาลตามมาตรา ๕๕

รายละเอียด และเงื่อนไขเกี่ยวกับบริการทางการแพทย์ที่ผู้ประกันตน หรือคู่สมรสของผู้ประกันตนจะได้รับ ให้เป็นไปตามระเบียบที่เลขานุการกำหนดโดยความเห็นชอบของคณะกรรมการ

มาตรา ๕๙ ให้เลขานุการประกาศในราชกิจจานุเบกษากำหนดเขตท้องที่และชื่อสถานพยาบาลที่ผู้ประกันตนหรือคู่สมรสของผู้ประกันตนมีสิทธิไปรับบริการทางการแพทย์ได้

ผู้ประกันตนหรือคู่สมรสของผู้ประกันตนซึ่งมีสิทธิได้รับบริการทางการแพทย์ ถ้าทำงานหรือมีภูมิลำเนาอยู่ในเขตท้องที่ใดให้ไปรับบริการทางการแพทย์จากสถานพยาบาลตามวรรคหนึ่งที่อยู่ในเขตท้องที่นั้น เว้นแต่ในกรณีที่ในเขตท้องที่นั้นไม่มีสถานพยาบาลตามวรรคหนึ่ง หรือมีแต่ผู้ประกันตนหรือคู่สมรสของผู้ประกันตนมีเหตุผลสมควรที่ไม่สามารถไปรับบริการทางการแพทย์จากสถานพยาบาลดังกล่าวได้ ก็ให้ไปรับบริการทางการแพทย์จากสถานพยาบาลตามวรรคหนึ่งที่อยู่ในเขตท้องที่อื่นได้

^(๑๔) มาตรา ๕๖ ความเดิมถูกยกเลิกโดยมาตรา ๑๕ แห่งพระราชบัญญัติประกันสังคม (ฉบับที่ ๒) พ.ศ. ๒๕๓๗ และให้ใช้ความใหม่แทน ดังที่พิมพ์ไว้

^(๑๕) มาตรา ๕๗ ความเดิมถูกยกเลิกโดยมาตรา ๒๐ แห่งพระราชบัญญัติประกันสังคม (ฉบับที่ ๒) พ.ศ. ๒๕๓๗ และให้ใช้ความใหม่แทน ดังที่พิมพ์ไว้

ในกรณีที่ผู้ประกันตนหรือคู่สมรสของผู้ประกันตนไปรับบริการทางการแพทย์จากสถานพยาบาลอื่น นอกจากที่กำหนดไว้ในวรรคสอง ให้ผู้ประกันตนมีสิทธิได้รับเงินทดแทนค่าบริการทางการแพทย์ที่ต้องจ่ายให้แก่สถานพยาบาลอื่นนั้น ตามจำนวนที่สำนักงานกำหนด โดยคำนึงถึงสภาพของการประสบอันตรายหรือเจ็บป่วย การคลอดบุตร สภาพทางเศรษฐกิจของแต่ละเขตท้องที่ และลักษณะของการบริการทางการแพทย์ที่ได้รับ ทั้งนี้ จะต้องไม่เกินอัตราที่คณะกรรมการการแพทย์กำหนดโดยความเห็นชอบของคณะกรรมการ

มาตรา ๖๐ ในกรณีที่ผู้ประกันตนหรือคู่สมรสของผู้ประกันตนไปรับบริการทางการแพทย์จากสถานพยาบาลแล้วละเลยหรือไม่ปฏิบัติตามคำแนะนำหรือคำสั่งของแพทย์โดยไม่มีเหตุอันสมควร เลขานุการหรือผู้ซึ่งเลขานุการมอบหมายจะสั่งลดประโยชน์ทดแทนก็ได้ ทั้งนี้ โดยความเห็นชอบของคณะกรรมการการแพทย์

มาตรา ๖๑ ผู้ประกันตนหรือบุคคลตามมาตรา ๓๘ วรรคสอง มาตรา ๖๓ หรือมาตรา ๖๓ ทวิ ไม่มีสิทธิได้รับประโยชน์ทดแทนเมื่อปรากฏว่าการประสบอันตรายหรือเจ็บป่วย หรือทุพพลภาพ หรือการตายนั้นเกิดขึ้นเพราะเหตุที่บุคคลดังกล่าวจงใจก่อให้เกิดขึ้นหรือยินยอมให้ผู้อื่นก่อให้เกิดขึ้น^(๒๐)

มาตรา ๖๑ ทวิ ในกรณีที่ผู้ประกันตนมีสิทธิได้รับเงินทดแทนการขาดรายได้ตามมาตรา ๖๔ และมาตรา ๖๑ หรือเงินสงเคราะห์การหยุดงานเพื่อการคลอดบุตรตามมาตรา ๖๗ ในเวลาเดียวกัน ให้มีสิทธิขอรับเงินทดแทนการขาดรายได้หรือเงินสงเคราะห์การหยุดงานเพื่อการคลอดบุตรในประเภทใดประเภทหนึ่งได้เพียงประเภทเดียว โดยให้แสดงความจำนงตามแบบที่เลขานุการกำหนด^(๒๑)

หมวด ๒

ประโยชน์ทดแทนในกรณีประสบอันตรายหรือเจ็บป่วย

^(๒๐) มาตรา ๖๑ ความเดิมถูกยกเลิกโดยมาตรา ๒๑ แห่งพระราชบัญญัติประกันสังคม (ฉบับที่ ๒) พ.ศ. ๒๕๓๗ และให้ใช้ความใหม่แทน ดังที่พิมพ์ไว้

^(๒๑) มาตรา ๖๑ ทวิ เพิ่มเดิมโดยมาตรา ๒๒ แห่งพระราชบัญญัติประกันสังคม (ฉบับที่ ๒) พ.ศ. ๒๕๓๗ ดังที่พิมพ์ไว้

มาตรา ๖๒ ผู้ประกันตนมีสิทธิได้รับประโยชน์ทดแทนในกรณีประสบอันตรายหรือเจ็บป่วยอันมิใช่เนื่องจากการทำงาน ต่อเมื่อภายในระยะเวลาสิบห้าเดือนก่อนวันรับบริการทางการแพทย์ผู้ประกันตนได้จ่ายเงินสมทบมาแล้วไม่น้อยกว่าสามเดือน ^(๒๒)

มาตรา ๖๓ ประโยชน์ทดแทนในกรณีประสบอันตรายหรือเจ็บป่วยอันมิใช่เนื่องจากการทำงานได้แก่

- (๑) ค่าตรวจวินิจฉัยโรค
- (๒) ค่าบำบัดทางการแพทย์
- (๓) ค่ากินอยู่และรักษาพยาบาลในสถานพยาบาล
- (๔) ค่ายาและค่าเวชภัณฑ์
- (๕) ค่ารถพยาบาลหรือค่าพาหนะรับส่งผู้ป่วย
- (๖) ค่าบริการอื่นที่จำเป็น

ทั้งนี้ ตามหลักเกณฑ์และอัตราที่คณะกรรมการการแพทย์กำหนดโดยความเห็นชอบของคณะกรรมการผู้ประกันตนที่ต้องหยุดงานเพื่อการรักษาพยาบาลตามคำสั่งของแพทย์ให้ได้รับเงินทดแทนการขาดรายได้ตามเกณฑ์ที่กำหนดไว้ในมาตรา ๖๔ ด้วย

มาตรา ๖๔ ในกรณีที่ผู้ประกันตนประสบอันตรายหรือเจ็บป่วยอันมิใช่เนื่องจากการทำงานให้ผู้ประกันตนมีสิทธิได้รับเงินทดแทนการขาดรายได้ในอัตราร้อยละห้าสิบของค่าจ้างตามมาตรา ๕๗ สำหรับการที่ผู้ประกันตนต้องหยุดงานเพื่อการรักษาพยาบาลตามคำสั่งของแพทย์ครั้งหนึ่งไม่เกินเก้าสิบวัน และในระยะเวลาหนึ่งปีปฏิทินต้องไม่เกินหนึ่งร้อยแปดสิบวัน เว้นแต่การเจ็บป่วยด้วยโรคเรื้อรังตามที่กำหนดในกฎกระทรวงก็ให้มีสิทธิได้รับเงินทดแทนการขาดรายได้เกินหนึ่งร้อยแปดสิบวัน แต่ไม่เกินสามร้อยหกสิบห้าวัน

ระยะเวลาได้รับเงินทดแทนการขาดรายได้ ให้เริ่มนับแต่วันแรกที่ต้องหยุดงานตามคำสั่งของแพทย์ จนถึงวันสุดท้ายที่แพทย์กำหนดให้หยุดงาน หรือจนถึงวันสุดท้ายที่หยุดงานในกรณีผู้ประกันตนกลับเข้าทำงานก่อนครบกำหนดเวลาตามคำสั่งของแพทย์แต่ไม่เกินระยะเวลาที่กำหนดในวรรคหนึ่ง

ในกรณีที่ผู้ประกันตนมีสิทธิได้รับค่าจ้างจากนายจ้างในระหว่างหยุดงาน เพื่อการรักษาพยาบาลตามกฎหมายว่าด้วยการคุ้มครองแรงงานหรือมีสิทธิตามระเบียบข้อบังคับเกี่ยวกับการทำงาน สัญญาจ้างแรงงาน หรือข้อตกลงเกี่ยวกับสภาพการจ้างแล้วแต่กรณี ผู้ประกันตนไม่มีสิทธิได้รับเงินทดแทนตามวรรคหนึ่งจนกว่าสิทธิได้รับเงินค่าจ้างนั้นได้สิ้นสุดลง จึงจะมีสิทธิได้รับเงินทดแทนดังกล่าวเท่าระยะเวลาที่คงเหลือ และถ้าเงินค่าจ้างที่ได้รับจากนายจ้างในกรณีใดน้อยกว่าเงินทดแทนการขาดรายได้จากกองทุน ผู้ประกันตนมีสิทธิได้รับเงินทดแทนจากกองทุนในส่วนที่ขาดด้วย

^(๒๒) มาตรา ๖๒ ความเดิมถูกยกเลิกโดยมาตรา ๒๓ แห่งพระราชบัญญัติประกันสังคม (ฉบับที่ ๒) พ.ศ. ๒๕๓๗ และให้ใช้ความใหม่แทน ดังที่พิมพ์ไว้

หมวด ๓

ประโยชน์ทดแทนในกรณีคลอดบุตร

มาตรา ๖๕ ผู้ประกันตนมีสิทธิได้รับประโยชน์ทดแทนในกรณีคลอดบุตรสำหรับตนเองหรือภรรยา หรือสำหรับหญิงซึ่งอยู่กินด้วยกันฉันสามีภริยากับผู้ประกันตนโดยเปิดเผย ตามระเบียบที่เลขาธิการกำหนด ถ้าผู้ประกันตนไม่มีภริยา ทั้งนี้ ต่อเมื่อภายในระยะเวลาสิบห้าเดือนก่อนวันรับบริการทางการแพทย์ ผู้ประกันตนได้จ่ายเงินสมทบมาแล้วไม่น้อยกว่าเจ็ดเดือน

ประโยชน์ทดแทนในกรณีคลอดบุตร ให้ผู้ประกันตนแต่ละคนมีสิทธิได้รับสำหรับการคลอดบุตรไม่เกินสองครั้ง^(๒๓)

มาตรา ๖๖ ประโยชน์ทดแทนในกรณีคลอดบุตร ได้แก่

- (๑) ค่าตรวจและรับฝากครรภ์
- (๒) ค่าบำบัดทางการแพทย์
- (๓) ค่ายาและค่าเวชภัณฑ์
- (๔) ค่าทำคลอด
- (๕) ค่ากินอยู่และรักษาพยาบาลในสถานพยาบาล
- (๖) ค่าบริบาลและค่ารักษาพยาบาลทารกแรกเกิด
- (๗) ค่ารถพยาบาลหรือค่าพาหนะรับส่งผู้ป่วย
- (๘) ค่าบริการอื่นที่จำเป็น

ทั้งนี้ ตามหลักเกณฑ์และอัตราที่คณะกรรมการการแพทย์กำหนดโดยความเห็นชอบของคณะกรรมการ

ผู้ประกันตนซึ่งต้องหยุดงานเพื่อการคลอดบุตรให้ได้รับเงินสงเคราะห์การหยุดงานเพื่อการคลอดบุตร ตามเกณฑ์ที่กำหนดไว้ในมาตรา ๖๗ ด้วย^(๒๔)

^(๒๓) มาตรา ๖๕ ความเดิมถูกยกเลิกโดยมาตรา ๒๔ แห่งพระราชบัญญัติประกันสังคม (ฉบับที่ ๒) พ.ศ. ๒๕๓๗ และให้ใช้ความใหม่แทน ดังที่พิมพ์ไว้

^(๒๔) มาตรา ๖๖ วรรคสาม ความเดิมถูกยกเลิกโดยมาตรา ๒๕ แห่งพระราชบัญญัติประกันสังคม (ฉบับที่ ๒) พ.ศ. ๒๕๓๗ และให้ใช้ความใหม่แทน ดังที่พิมพ์ไว้

มาตรา ๖๗ ในกรณีที่ผู้ประกันตนหยุดงานเพื่อการคลอดบุตร ให้ผู้ประกันตนมีสิทธิได้รับเงินสงเคราะห์การหยุดงานเพื่อการคลอดบุตรไม่เกินสองครั้งเป็นการเหมาจ่ายในอัตราครั้งละร้อยละห้าสิบของค่าจ้างตามมาตรา ๕๗ เป็นเวลาเก้าสิบวัน^(๒๕)

มาตรา ๖๘ ในกรณีที่ผู้ประกันตนหรือคู่สมรสของผู้ประกันตนไม่สามารถรับประโยชน์ทดแทนตามมาตรา ๖๖ ได้ เนื่องจากผู้ประกันตนหรือคู่สมรสของผู้ประกันตนไม่ได้คลอดบุตรในสถานพยาบาลตามมาตรา ๕๕ ให้ผู้ประกันตนได้รับประโยชน์ทดแทนการคลอดบุตร ตามหลักเกณฑ์และอัตราที่คณะกรรมการแพทย์กำหนดโดยความเห็นชอบของคณะกรรมการ

หมวด ๔

ประโยชน์ทดแทนในกรณีทุพพลภาพ

มาตรา ๖๙ ผู้ประกันตนมีสิทธิได้รับประโยชน์ทดแทนในกรณีทุพพลภาพอันมิใช่เนื่องจากการทำงาน ต่อเมื่อภายในระยะเวลาสิบห้าเดือนก่อนทุพพลภาพผู้ประกันตนได้จ่ายเงินสมทบมาแล้วไม่น้อยกว่าสามเดือน^(๒๖)

มาตรา ๗๐ ประโยชน์ทดแทนในกรณีทุพพลภาพ ได้แก่

- (๑) ค่าตรวจวินิจฉัยโรค
- (๒) ค่าบำบัดทางการแพทย์
- (๓) ค่ายาและค่าเวชภัณฑ์
- (๔) ค่ากินอยู่และรักษาพยาบาลในสถานพยาบาล
- (๕) ค่ารถพยาบาลหรือค่าพาหนะรับส่งผู้ทุพพลภาพ
- (๖) ค่าฟื้นฟูสมรรถภาพทางร่างกาย จิตใจและอาชีพ
- (๗) ค่าบริการอื่นที่จำเป็น

ทั้งนี้ ตามหลักเกณฑ์และอัตราที่คณะกรรมการแพทย์กำหนดโดยความเห็นชอบของคณะกรรมการ

^(๒๕) มาตรา ๖๗ ความเดิมถูกยกเลิกโดยมาตรา ๒๖ แห่งพระราชบัญญัติประกันสังคม (ฉบับที่ ๒) พ.ศ. ๒๕๓๗ และให้ใช้ความใหม่แทน ดังที่พิมพ์ไว้

^(๒๖) มาตรา ๖๙ ความเดิมถูกยกเลิกโดยมาตรา ๒๗ แห่งพระราชบัญญัติประกันสังคม (ฉบับที่ ๒) พ.ศ. ๒๕๓๗ และให้ใช้ความใหม่แทน ดังที่พิมพ์ไว้

มาตรา ๗๑ ในกรณีที่ผู้ประกันตนทุพพลภาพอันมิใช่เนื่องจากการทำงานให้มีสิทธิได้รับเงินทดแทนการขาดรายได้ในอัตราร้อยละห้าสิบของค่าจ้างตามมาตรา ๕๗ ตลอดชีวิต^(๒๗)

มาตรา ๗๒ ในกรณีที่คณะกรรมการการแพทย์วินิจฉัยว่าการทุพพลภาพของผู้ประกันตนได้รับการฟื้นฟูตามมาตรา ๗๐(๖) จนมีสภาพดีขึ้นแล้ว ให้เลขธิการหรือผู้ซึ่งเลขธิการมอบหมายพิจารณาสั่งลดเงินทดแทนการขาดรายได้เนื่องจากการทุพพลภาพได้ ตามหลักเกณฑ์และวิธีการที่คณะกรรมการการแพทย์กำหนดโดยความเห็นชอบของคณะกรรมการ

ในกรณีที่ได้มีการลดเงินทดแทนการขาดรายได้ตามวรรคหนึ่งไปแล้ว ต่อมาในภายหลังปรากฏว่าเหตุทุพพลภาพนั้นมีสภาพเสื่อมลง ถ้าคณะกรรมการการแพทย์วินิจฉัยว่าการทุพพลภาพนั้นเสื่อมลงไปจากที่เคยวินิจฉัยไว้ตามวรรคหนึ่ง ให้เลขธิการพิจารณาเพิ่มเงินทดแทนการขาดรายได้^(๒๘)

หมวด ๕

ประโยชน์ทดแทนในกรณีตาย

มาตรา ๗๓ ในกรณีที่ผู้ประกันตนถึงแก่ความตายโดยมิใช่ประสบอันตรายหรือเจ็บป่วยเนื่องจากการทำงาน ถ้าภายในระยะเวลาหกเดือนก่อนถึงแก่ความตายผู้ประกันตนได้จ่ายเงินสมทบมาแล้วไม่น้อยกว่าหนึ่งเดือน ให้จ่ายประโยชน์ทดแทนในกรณีตาย ดังนี้

(๑) เงินค่าทำศพตามอัตราที่กำหนดในกฎกระทรวง แต่ต้องไม่น้อยกว่าหนึ่งร้อยเท่าของอัตราสูงสุดของค่าจ้างขั้นต่ำรายวัน ตามกฎหมายว่าด้วยการคุ้มครองแรงงาน ให้จ่ายให้แก่บุคคลตามลำดับ ดังนี้

(ก) บุคคลซึ่งผู้ประกันตนทำหนังสือระบุให้เป็นผู้จัดการศพ และได้เป็นผู้จัดการศพผู้ประกันตน

(ข) สามัญภริยา บิดามารดา หรือบุตรของผู้ประกันตนซึ่งมีหลักฐานแสดงว่าเป็นผู้จัดการศพผู้ประกันตน

(ค) บุคคลอื่นซึ่งมีหลักฐานแสดงว่าเป็นผู้จัดการศพผู้ประกันตน

(๒) เงินสงเคราะห์กรณีผู้ประกันตนถึงแก่ความตาย ให้จ่ายแก่บุคคลซึ่งผู้ประกันตนทำหนังสือระบุให้เป็นผู้มีสิทธิได้รับเงินสงเคราะห์นั้น แต่ถ้าผู้ประกันตนมิได้มีหนังสือระบุไว้ก็ให้นำมาเฉลี่ยจ่ายให้แก่สามัญภริยา บิดามารดา หรือบุตรของผู้ประกันตนในจำนวนที่เท่ากัน ดังนี้

^(๒๗) มาตรา ๗๑ ความเดิมถูกยกเลิกโดยมาตรา ๒๘ แห่งพระราชบัญญัติประกันสังคม (ฉบับที่ ๒) พ.ศ. ๒๕๓๗ และให้ใช้ความใหม่แทน ดังที่พิมพ์ไว้

^(๒๘) มาตรา ๗๒ วรรคสอง เพิ่มเติมโดยมาตรา ๒๙ แห่งพระราชบัญญัติประกันสังคม (ฉบับที่ ๒) พ.ศ. ๒๕๓๗ ดังที่พิมพ์ไว้

(ก) ถ้าก่อนถึงแก่ความตาย ผู้ประกันตนได้ส่งเงินสมทบมาแล้วตั้งแต่สามสิบหกเดือนขึ้นไป แต่ไม่ถึงสิบปี ให้จ่ายเงินสงเคราะห์เป็นจำนวนเท่ากับร้อยละห้าสิบของค่าจ้างรายเดือนที่คำนวณได้ตาม มาตรา ๕๗ คุณด้วยสาม

(ข) ถ้าก่อนถึงแก่ความตาย ผู้ประกันตนได้ส่งเงินสมทบมาแล้วตั้งแต่สิบปีขึ้นไป ให้จ่ายเงิน สงเคราะห์เป็นจำนวนเท่ากับร้อยละห้าสิบของค่าจ้างรายเดือนที่คำนวณได้ตามมาตรา ๕๗ คุณด้วยสิบ^(๒๕)

มาตรา ๗๓ ทวิ ในกรณีที่ผู้ประกันตนที่ทุพพลภาพตามมาตรา ๗๑ ถึงแก่ความตายให้นำความใน มาตรา ๗๓ มาใช้บังคับโดยอนุโลม โดยให้นำเงินทดแทนการขาดรายได้ที่ผู้ประกันตนได้รับในเดือนสุดท้าย ก่อนถึงแก่ความตายมาเป็นเกณฑ์ในการคำนวณ

ในกรณีที่ผู้ประกันตนที่ทุพพลภาพนั้นอยู่ในช่วงที่จะได้รับเงินค่าทำศพ และเงินสงเคราะห์กรณี ที่ผู้ประกันตนถึงแก่ความตายในฐานะที่เป็นผู้ประกันตนและในฐานะที่เป็นผู้ประกันตนที่ทุพพลภาพตามวรรค หนึ่งในเวลาเดียวกัน ให้มีสิทธิได้รับเงินค่าทำศพและเงินสงเคราะห์กรณีผู้ประกันตนถึงแก่ความตายตาม มาตรา ๗๓ เพียงทางเดียว^(๓๐)

หมวด ๖

ประโยชน์ทดแทนในกรณีสงเคราะห์บุตร

มาตรา ๗๔ ผู้ประกันตนมีสิทธิได้รับประโยชน์ทดแทนในกรณีสงเคราะห์บุตรต่อเมื่อภายใน ระยะเวลาสามสิบหกเดือนก่อนเดือนที่มีสิทธิได้รับประโยชน์ทดแทน ผู้ประกันตนได้จ่ายเงินสมทบมาแล้ว ไม่น้อยกว่าสิบสองเดือน^(๓๑)

มาตรา ๗๕ ประโยชน์ทดแทนในกรณีสงเคราะห์บุตร ได้แก่

- (๑) ค่าสงเคราะห์ความเป็นอยู่ของบุตร
- (๒) ค่าเล่าเรียนบุตร
- (๓) ค่ารักษาพยาบาลบุตร
- (๔) ค่าสงเคราะห์อื่นที่จำเป็น

^(๒๕) มาตรา ๗๓ ความเดิมถูกยกเลิกโดยมาตรา ๓๐ แห่งพระราชบัญญัติประกันสังคม (ฉบับที่ ๒) พ.ศ. ๒๕๓๗ และให้ ใช้ความใหม่แทน ดังที่พิมพ์ไว้

^(๓๐) มาตรา ๗๓ ทวิ เพิ่มเติมโดยมาตรา ๓๑ แห่งพระราชบัญญัติประกันสังคม (ฉบับที่ ๒) พ.ศ. ๒๕๓๗ ดังที่พิมพ์ไว้

^(๓๑) มาตรา ๗๔ ความเดิมถูกยกเลิกโดยมาตรา ๖ แห่งพระราชบัญญัติประกันสังคม (ฉบับที่ ๓) พ.ศ. ๒๕๔๒ และให้ใช้ ความใหม่แทน ดังที่พิมพ์ไว้

ทั้งนี้ ตามหลักเกณฑ์และอัตราที่กำหนดในกฎกระทรวง

มาตรา ๑๕ ทวิ ในกรณีที่ผู้ประกันตนซึ่งมีสิทธิได้รับประโยชน์ทดแทนในกรณีสงเคราะห์บุตร ตามมาตรา ๑๔ หากผู้ประกันตนนั้นเป็นผู้ทุพพลภาพซึ่งมีสิทธิได้รับประโยชน์ทดแทนในกรณีทุพพลภาพ หรือถึงแก่ความตาย ให้ผู้ประกันตนซึ่งเป็นผู้ทุพพลภาพนั้น หรือบุคคลตามมาตรา ๑๕ จัตวา มีสิทธิได้รับประโยชน์ทดแทนในกรณีสงเคราะห์บุตรด้วย^(๓๒)

มาตรา ๑๕ ตริ ให้ผู้ประกันตนมีสิทธิได้รับประโยชน์ทดแทนในกรณีสงเคราะห์บุตรสำหรับ บุตรชอบด้วยกฎหมายซึ่งมีอายุตามที่กำหนดในกฎกระทรวงแต่ต้องไม่เกินสิบห้าปีบริบูรณ์ จำนวนคราวละไม่เกินสองคน บุตรชอบด้วยกฎหมายดังกล่าวไม่รวมถึงบุตรบุญธรรมหรือบุตรซึ่งได้ยกให้เป็นบุตรบุญธรรมของบุคคลอื่น

ในกรณีที่บิดาและมารดาเป็นผู้ประกันตน ให้บิดาหรือมารดาฝ่ายใดฝ่ายหนึ่งเป็นผู้มีสิทธิได้รับประโยชน์ทดแทนในกรณีสงเคราะห์บุตรเพียงฝ่ายเดียว เว้นแต่เมื่อมีการจดทะเบียนหย่าหรือแยกกันอยู่และบุตรอยู่ในความอุปการะของผู้ประกันตนฝ่ายใดให้ผู้ประกันตนฝ่ายนั้นเป็นผู้มีสิทธิได้รับ

หลักเกณฑ์ วิธีการ และเงื่อนไขในการจ่ายเงินสงเคราะห์บุตร ให้เป็นไปตามที่กำหนดในกฎกระทรวง^(๓๓)

มาตรา ๑๕ จัตวา ในกรณีที่ผู้ประกันตนถึงแก่ความตาย ให้จ่ายประโยชน์ทดแทนในกรณีสงเคราะห์บุตรแก่บุคคลตามลำดับ ดังนี้

(๑) สามีหรือภริยาของผู้ประกันตน หรือบุคคลซึ่งอยู่ร่วมกันฉันสามีภริยากับผู้ประกันตนโดยเปิดเผยตามระเบียบที่เลขาธิการกำหนด และเป็นผู้ใช้อำนาจปกครองบุตร

(๒) ผู้อุปการะบุตรของผู้ประกันตน ในกรณีบุคคลตาม (๑) มิได้เป็นผู้อุปการะบุตร หรือถูกถอนอำนาจปกครอง หรือถึงแก่ความตาย^(๓๔)

หมวด ๓

ประโยชน์ทดแทนในกรณีชราภาพ

^(๓๒) มาตรา ๑๕ ทวิ เพิ่มเติมโดยมาตรา ๗ แห่งพระราชบัญญัติประกันสังคม (ฉบับที่ ๓) พ.ศ. ๒๕๔๒ ดังที่พิมพ์ไว้

^(๓๓) มาตรา ๑๕ ตริ เพิ่มเติมโดยมาตรา ๗ แห่งพระราชบัญญัติประกันสังคม (ฉบับที่ ๓) พ.ศ. ๒๕๔๒ ดังที่พิมพ์ไว้

^(๓๔) มาตรา ๑๕ จัตวา เพิ่มเติมโดยมาตรา ๗ แห่งพระราชบัญญัติประกันสังคม (ฉบับที่ ๓) พ.ศ. ๒๕๔๒ ดังที่พิมพ์ไว้

มาตรา ๗๖ ผู้ประกันตนมีสิทธิได้รับประโยชน์ทดแทนในกรณีชราภาพต่อเมื่อผู้ประกันตนได้จ่ายเงินสมทบมาแล้วไม่น้อยกว่าหนึ่งร้อยแปดสิบเดือน ไม่ว่าจะระยะเวลาหนึ่งร้อยแปดสิบเดือนจะติดต่อกันหรือไม่ก็ตาม^(๓๕)

มาตรา ๗๗ ประโยชน์ทดแทนในกรณีชราภาพ ได้แก่

- (๑) เงินเลี้ยงชีพรายเดือน เรียกว่า เงินบำนาญชราภาพ หรือ
- (๒) เงินบำเหน็จที่จ่ายให้ครั้งเดียว เรียกว่า เงินบำเหน็จชราภาพ

หลักเกณฑ์ วิธีการ ระยะเวลา และอัตราการจ่ายประโยชน์ทดแทนในกรณีชราภาพตามวรรคหนึ่งให้เป็นไปตามที่กำหนดในกฎกระทรวง^(๓๖)

มาตรา ๗๘ ทวิ ในกรณีที่ผู้ประกันตนจ่ายเงินสมทบมาแล้วไม่น้อยกว่าหนึ่งร้อยแปดสิบเดือน ให้มีสิทธิได้รับเงินบำนาญชราภาพตั้งแต่เดือนถัดจากเดือนที่อายุครบห้าสิบห้าปีบริบูรณ์ เว้นแต่เมื่อมีอายุครบห้าสิบห้าปีบริบูรณ์และความเป็นผู้ประกันตนยังไม่สิ้นสุดลงตามมาตรา ๓๘ หรือมาตรา ๔๑ ให้ผู้นั้นมีสิทธิได้รับตั้งแต่เดือนถัดจากเดือนที่ความเป็นผู้ประกันตนสิ้นสุดลง

ในกรณีที่ผู้ประกันตนจ่ายเงินสมทบไม่ครบหนึ่งร้อยแปดสิบเดือนและความเป็นผู้ประกันตนได้สิ้นสุดลงตามมาตรา ๓๘ หรือมาตรา ๔๑ ให้ผู้นั้นมีสิทธิได้รับเงินบำเหน็จชราภาพ^(๓๗)

มาตรา ๗๘ ตริ ในกรณีที่บุคคลซึ่งได้รับเงินบำนาญชราภาพได้กลับเข้าเป็นผู้ประกันตนในห้วงการจ่ายเงินบำนาญชราภาพของบุคคลดังกล่าวจนกว่าความเป็นผู้ประกันตนได้สิ้นสุดลงตามมาตรา ๓๘ หรือมาตรา ๔๑ แล้วแต่กรณี

ในกรณีที่ความเป็นผู้ประกันตนสิ้นสุดลงด้วยเหตุอื่นนอกจากถึงแก่ความตายให้ผู้นั้นมีสิทธิได้รับเงินบำนาญชราภาพ

ในกรณีที่ความเป็นผู้ประกันตนสิ้นสุดลงเนื่องจากผู้ประกันตนถึงแก่ความตายให้ทายาทผู้มีสิทธิของผู้นั้นตามมาตรา ๗๗ จัตวา มีสิทธิได้รับเงินบำเหน็จชราภาพ^(๓๘)

^(๓๕)มาตรา ๗๖ ความเดิมถูกยกเลิกโดยมาตรา ๘ แห่งพระราชบัญญัติประกันสังคม (ฉบับที่ ๓) พ.ศ. ๒๕๔๒ และให้ใช้ความใหม่แทน ดังที่พิมพ์ไว้

^(๓๖)มาตรา ๗๗ ความเดิมถูกยกเลิกโดยมาตรา ๘ แห่งพระราชบัญญัติประกันสังคม (ฉบับที่ ๓) พ.ศ. ๒๕๔๒ และให้ใช้ความใหม่แทน ดังที่พิมพ์ไว้

^(๓๗)มาตรา ๗๘ ทวิ เพิ่มเติมโดยมาตรา ๘ แห่งพระราชบัญญัติประกันสังคม (ฉบับที่ ๓) พ.ศ. ๒๕๔๒ ดังที่พิมพ์ไว้

^(๓๘)มาตรา ๗๘ ตริ เพิ่มเติมโดยมาตรา ๘ แห่งพระราชบัญญัติประกันสังคม (ฉบับที่ ๓) พ.ศ. ๒๕๔๒ ดังที่พิมพ์ไว้

มาตรา ๗๗ จัตวา ในกรณีผู้ประกันตนซึ่งมีสิทธิได้รับประโยชน์ทดแทนในกรณีชราภาพตามมาตรา ๗๗ ทวิ ถึงแก่ความตายก่อนที่จะได้รับประโยชน์ทดแทน หรือผู้รับเงินบำนาญชราภาพถึงแก่ความตายภายในหกสิบเดือนนับแต่เดือนที่มีสิทธิได้รับเงินบำนาญชราภาพ ให้ทายาทของผู้นั้นมีสิทธิได้รับเงินบำเหน็จชราภาพ

ทายาทผู้มีสิทธิตามวรรคหนึ่ง ได้แก่

(๑) บุตรชอบด้วยกฎหมาย ยกเว้นบุตรบุญธรรมหรือบุตรซึ่งได้ยกให้เป็นบุตรบุญธรรมของบุคคลอื่นให้ได้รับสองส่วน ถ้าผู้ประกันตนที่ตายมีบุตรตั้งแต่สามคนขึ้นไปให้ได้รับสามส่วน

(๒) สามีหรือภริยาให้ได้รับหนึ่งส่วน และ

(๓) บิดามารดา หรือบิดา หรือมารดาที่มีชีวิตอยู่ให้ได้รับหนึ่งส่วน

ในกรณีที่ไม่มีทายาทในอนุมาตราใด หรือทายาทนั้นได้ตายไปเสียก่อนให้แบ่งเงินตามมาตรา ๗๗(๒) ในระหว่างทายาทผู้มีสิทธิในอนุมาตราที่มีทายาทผู้มีสิทธิได้รับ^(๓๕)

มาตรา ๗๗ เบญจ ในกรณีที่ผู้ประกันตนมีสิทธิได้รับเงินทดแทนการขาดรายได้ตามมาตรา ๗๑ และเงินบำนาญชราภาพในเวลาเดียวกัน ให้ผู้ประกันตนได้รับเงินทดแทนการขาดรายได้ตามมาตรา ๗๑ และเงินบำเหน็จชราภาพแทน

ในกรณีที่ผู้ประกันตนได้รับเงินบำนาญชราภาพไปแล้ว และต่อมาเป็นผู้ทุพพลภาพภายในกำหนดเวลาตามมาตรา ๗๘ วรรคสอง ให้จัดการจ่ายเงินบำนาญชราภาพและให้จ่ายเงินบำเหน็จชราภาพแทน ทั้งนี้ ให้หักเงินบำนาญชราภาพที่ได้รับไปแล้วก่อนการเป็นผู้ทุพพลภาพออกจากเงินบำเหน็จชราภาพที่ผู้ประกันตนมีสิทธิได้รับ แล้วนำเงินที่หักนั้นส่งเข้ากองทุน^(๔๐)

หมวด ๘

ประโยชน์ทดแทนในกรณีว่างงาน

มาตรา ๗๘ ถูกจ้างซึ่งเป็นผู้ประกันตนมีสิทธิได้รับประโยชน์ทดแทนในกรณีว่างงานต่อเมื่อผู้ประกันตนได้จ่ายเงินสมทบมาแล้วไม่น้อยกว่าหกเดือน และต้องอยู่ภายในระยะเวลาสิบห้าเดือนก่อนการว่างงาน และจะต้องเป็นผู้ที่อยู่ในเงื่อนไขดังต่อไปนี้

^(๓๕)มาตรา ๗๗ จัตวา เพิ่มเติมโดยมาตรา ๕ แห่งพระราชบัญญัติประกันสังคม (ฉบับที่ ๓) พ.ศ. ๒๕๔๒ ดังที่พิมพ์ไว้

^(๔๐)มาตรา ๗๗ เบญจ เพิ่มเติมโดยมาตรา ๕ แห่งพระราชบัญญัติประกันสังคม (ฉบับที่ ๓) พ.ศ. ๒๕๔๒ ดังที่พิมพ์ไว้

(๑) เป็นผู้มีความสามารถในการทำงาน พร้อมทั้งจะทำงานที่เหมาะสมตามที่จัดหาให้ หรือต้องไม่ปฏิเสธการฝึกงาน และได้ขึ้นทะเบียนไว้ที่สำนักจัดหางานของรัฐ โดยต้องไปรายงานตัวไม่น้อยกว่าเดือนละหนึ่งครั้ง

(๒) การที่ผู้ประกันตนว่างงานต้องมีใช้ถูกเลิกจ้างเนื่องจากเหตุจริตต่อหน้าที่ หรือกระทำความผิดอาญาโดยเจตนาแก่นายจ้าง หรือจงใจทำให้นายจ้างได้รับความเสียหาย หรือฝ่าฝืนข้อบังคับหรือระเบียบเกี่ยวกับการทำงาน หรือคำสั่งอันชอบด้วยกฎหมายในกรณีร้ายแรง หรือละทิ้งหน้าที่เป็นเวลาเจ็ดวันทำงานติดต่อกันโดยไม่มีเหตุอันสมควร หรือประมาทเลินเล่อเป็นเหตุให้นายจ้างได้รับความเสียหายอย่างร้ายแรง หรือได้รับโทษจำคุกตามคำพิพากษาถึงที่สุดให้จำคุก เว้นแต่เป็นโทษสำหรับความผิดที่ได้กระทำโดยประมาทหรือความผิดลหุโทษ

(๓) ต้องมีใช้ผู้มีสิทธิได้รับประโยชน์ทดแทนในกรณีชราภาพตามหมวด ๗ ในลักษณะนี้

มาตรา ๗๕ ให้ผู้ประกันตนมีสิทธิได้รับประโยชน์ทดแทนการว่างงานตั้งแต่วันที่ปลดนับแต่วันว่างงานจากการทำงานกับนายจ้างรายสุดท้าย ทั้งนี้ ตามหลักเกณฑ์และอัตราที่กำหนดในกฎกระทรวง

ลักษณะ ๔

พนักงานเจ้าหน้าที่และการตรวจตราและควบคุม

มาตรา ๘๐ ในการปฏิบัติการตามหน้าที่ ให้พนักงานเจ้าหน้าที่มีอำนาจ ดังต่อไปนี้

(๑) เข้าไปในสถานประกอบการ หรือสำนักงานของนายจ้าง สถานที่ทำงานของลูกจ้างในระหว่างเวลาพระอาทิตย์ขึ้นถึงพระอาทิตย์ตกหรือในระหว่างเวลาทำการ เพื่อตรวจสอบหรือสอบถามข้อเท็จจริง ตรวจสอบทรัพย์สินหรือเอกสารหลักฐานอื่น ภาพถ่าย ถ่ายสำเนาเอกสารที่เกี่ยวกับการจ้าง การจ่ายค่าจ้าง ทะเบียนลูกจ้าง การจ่ายเงินสมทบ และเอกสารอื่นที่เกี่ยวข้อง หรือนำเอกสารหลักฐานที่เกี่ยวข้องไปตรวจสอบ หรือกระทำการอย่างอื่นตามสมควรเพื่อให้ได้ข้อเท็จจริงในอันที่จะปฏิบัติการให้เป็นไปตามพระราชบัญญัตินี้

(๒) ค้นสถานที่หรือยานพาหนะใดๆ ที่มีข้อสงสัยโดยมีเหตุอันควรเชื่อว่ามีทรัพย์สินของนายจ้างซึ่งไม่นำส่งเงินสมทบและหรือเงินเพิ่ม หรือนำส่งไม่ครบจำนวน โดยให้กระทำในระหว่างเวลาทำการ หรือในระหว่างเวลาพระอาทิตย์ขึ้นถึงพระอาทิตย์ตก เว้นแต่การค้นในระหว่างเวลาดังกล่าวยังไม่แล้วเสร็จจะกระทำต่อไปก็ได้

(๓) มีหนังสือสอบถามหรือเรียกบุคคลใดมาให้ถ้อยคำหรือให้ส่งเอกสารหลักฐานที่เกี่ยวข้อง หรือสิ่งอื่นที่จำเป็นมาเพื่อประกอบการพิจารณา ทั้งนี้ ให้นำความในมาตรา ๓๐ มาใช้บังคับโดยอนุโลม

(๔) ยึดหรืออายัดทรัพย์สินของนายจ้างตามคำสั่งของเลขาธิการ ตามมาตรา ๕๐ ในกรณีที่นายจ้างไม่นำส่งเงินสมทบและหรือเงินเพิ่ม หรือนำส่งไม่ครบจำนวน

ในการปฏิบัติตามวรรคหนึ่ง พนักงานเจ้าหน้าที่จะนำข้าราชการ หรือลูกจ้างในสำนักงานไปช่วยปฏิบัติงานด้วยก็ได้

มาตรา ๘๑ ในการปฏิบัติหน้าที่ของพนักงานเจ้าหน้าที่ตามมาตรา ๘๐ ใ้บุคคลซึ่งเกี่ยวข้องอำนวยความสะดวกตามสมควร

มาตรา ๘๒ ในการปฏิบัติหน้าที่ พนักงานเจ้าหน้าที่ต้องแสดงบัตรประจำตัว บัตรประจำตัวพนักงานเจ้าหน้าที่ ให้เป็นไปตามแบบที่รัฐมนตรีกำหนด

มาตรา ๘๓ ในการปฏิบัติหน้าที่ตามพระราชบัญญัตินี้ให้พนักงานเจ้าหน้าที่เป็นเจ้าพนักงานตามประมวลกฎหมายอาญา

มาตรา ๘๔ เพื่อประโยชน์ในการตรวจตรา และควบคุมงานอันเกี่ยวกับการประกันสังคม ให้นายจ้างจัดให้มีทะเบียนผู้ประกันตนและให้เก็บรักษาไว้ ณ สถานที่ทำงานของนายจ้างพร้อมที่จะให้พนักงานเจ้าหน้าที่ตรวจได้

ทะเบียนผู้ประกันตนตามวรรคหนึ่ง ให้เป็นไปตามแบบที่เลขาธิการกำหนด

มาตรา ๘๕ ทวิ กำหนดเวลาตามที่บัญญัติไว้ในมาตรา ๓๕ มาตรา ๔๕ มาตรา ๔๖ มาตรา ๔๗ ทวิ และมาตรา ๕๖ ถ้าผู้มีหน้าที่ปฏิบัติตามกำหนดเวลานั้นมิได้อยู่ในประเทศ หรือมีเหตุจำเป็นจนไม่สามารถจะปฏิบัติตามกำหนดเวลานั้นได้ และได้ยื่นคำร้องก่อนสิ้นกำหนดเวลานั้นเพื่อขอขยายหรือเลื่อนกำหนดเวลา โดยแสดงเหตุแห่งความจำเป็น เมื่อเลขาธิการเห็นเป็นการสมควรจะขยายหรือเลื่อนกำหนดเวลาออกไปได้ตามความจำเป็นแก่กรณี แต่ทั้งนี้ต้องไม่เกินไปกว่าหนึ่งเท่าของระยะเวลาตามที่กำหนดไว้ในมาตรานั้นๆ

การขยายเวลาตามที่กำหนดไว้ในมาตรา ๓๕ หรือมาตรา ๔๗ ไม่เป็นเหตุให้ลดหรืองดเงินเพิ่ม^(๔๑)

ลักษณะ ๕

การอุทธรณ์

^(๔๑)มาตรา ๘๕ ทวิ เพิ่มเติมโดยมาตรา ๓๒ แห่งพระราชบัญญัติประกันสังคม (ฉบับที่ ๒) พ.ศ. ๒๕๓๗ ดังที่พิมพ์ไว้

มาตรา ๘๕ นายจ้าง ผู้ประกันตน หรือบุคคลอื่นใด ซึ่งไม่พอใจในคำสั่งของเลขาธิการ หรือของพนักงานเจ้าหน้าที่ซึ่งสั่งการตามพระราชบัญญัตินี้ เว้นแต่เป็นคำสั่งตามมาตรา ๕๐ ให้มีสิทธิอุทธรณ์เป็นหนังสือต่อคณะกรรมการอุทธรณ์ได้ภายในสามสิบวันนับแต่วันที่ได้รับแจ้งคำสั่งดังกล่าว^(๔๒)

หลักเกณฑ์และวิธีการยื่นอุทธรณ์ ให้เป็นไปตามที่กำหนดในกฎกระทรวง

มาตรา ๘๖ ให้มีคณะกรรมการอุทธรณ์คณะหนึ่งซึ่งรัฐมนตรีแต่งตั้งประกอบด้วย ประธานกรรมการหนึ่งคนและกรรมการอื่นซึ่งเป็นผู้ทรงคุณวุฒิทางกฎหมาย ผู้ทรงคุณวุฒิทางการแพทย์ ผู้ทรงคุณวุฒิทางระบบงานประกันสังคม ผู้ทรงคุณวุฒิทางการแรงงาน ผู้แทนฝ่ายนายจ้างสามคน และผู้แทนฝ่ายลูกจ้างสามคน และให้ผู้แทนสำนักงานเป็นกรรมการและเลขานุการ ซึ่งทั้งคณะมีจำนวนรวมกันไม่เกินสิบสามคน

มาตรา ๘๗ ให้คณะกรรมการอุทธรณ์มีอำนาจหน้าที่พิจารณาวินิจฉัยอุทธรณ์ที่ยื่นตามมาตรา ๘๕ เมื่อคณะกรรมการอุทธรณ์พิจารณาวินิจฉัยอุทธรณ์แล้วให้แจ้งคำวินิจฉัยนั้นเป็นหนังสือให้ผู้อุทธรณ์ทราบ

คำวินิจฉัยของคณะกรรมการอุทธรณ์นั้น ถ้าผู้อุทธรณ์ไม่พอใจให้มีสิทธินำคดีไปสู่ศาลแรงงานภายในสามสิบวันนับแต่วันที่ได้รับแจ้งคำวินิจฉัย แต่ถ้าไม่นำคดีไปสู่ศาลแรงงานภายในกำหนดระยะเวลาดังกล่าว ให้คำวินิจฉัยของคณะกรรมการอุทธรณ์เป็นที่สุด

มาตรา ๘๘ การอุทธรณ์ไม่เป็นการทุเลาการปฏิบัติตามคำสั่งของเลขาธิการหรือพนักงานเจ้าหน้าที่ซึ่งสั่งการตามพระราชบัญญัตินี้ เว้นแต่กรณีที่ผู้อุทธรณ์ได้ยื่นคำร้องต่อเลขาธิการขอให้ทุเลาการปฏิบัติตามคำสั่งนั้นไว้ก่อน ถ้าเลขาธิการเห็นสมควรจะสั่งให้ทุเลาการปฏิบัติตามคำสั่งดังกล่าวไว้ เพื่อรอคำวินิจฉัยอุทธรณ์ก็ได้

มาตรา ๘๙ คณะกรรมการอุทธรณ์มีอำนาจแต่งตั้งคณะอนุกรรมการเพื่อช่วยเหลือในการดำเนินการอย่างใดอย่างหนึ่งตามที่มอบหมายได้ เมื่อคณะอนุกรรมการปฏิบัติตามที่ได้รับมอบหมายแล้ว ให้เสนอความเห็นหรือรายงานต่อคณะกรรมการอุทธรณ์

การประชุมของคณะอนุกรรมการ ให้นำความในมาตรา ๑๓ มาใช้บังคับโดยอนุโลม

มาตรา ๙๐ ให้กรรมการอุทธรณ์อยู่ในตำแหน่งคราวละสองปี

กรรมการซึ่งพ้นจากตำแหน่งอาจได้รับแต่งตั้งอีกได้แต่จะแต่งตั้งติดต่อกันเกินสองวาระไม่ได้

มาตรา ๙๑ ให้นำบทบัญญัติมาตรา ๑๑ มาตรา ๑๒ มาตรา ๑๓ และมาตรา ๑๗ มาใช้บังคับแก่คณะกรรมการอุทธรณ์โดยอนุโลม

^(๔๒)มาตรา ๘๕ วรคหนึ่ง ความเดิมถูกยกเลิกโดยมาตรา ๑๓ แห่งพระราชบัญญัติประกันสังคม (ฉบับที่ ๒) พ.ศ. ๒๕๕๗ และให้ใช้ความใหม่แทน ดังที่พิมพ์ไว้

ลักษณะ ๖
บทกำหนดโทษ

มาตรา ๕๒ ผู้ใดไม่ให้ถ้อยคำหรือไม่ส่งเอกสาร หลักฐาน หรือข้อมูลที่จำเป็นตามคำสั่งของ คณะกรรมการ คณะกรรมการการแพทย์ คณะกรรมการอุทธรณ์ คณะอนุกรรมการ หรือพนักงานเจ้าหน้าที่ ต้องระวางโทษจำคุกไม่เกินหนึ่งเดือน หรือปรับไม่เกินหนึ่งหมื่นบาท หรือทั้งจำทั้งปรับ

มาตรา ๕๓ ผู้ใดโดยเจตนาไม่กรอกรายการในแบบสำรวจ กรอกรายการในแบบสำรวจไม่ครบถ้วน หรือไม่ส่งแบบสำรวจคืนภายในเวลาที่กำหนด ต้องระวางโทษปรับไม่เกินห้าพันบาท

มาตรา ๕๔ ผู้ใดกรอกข้อความหรือตัวเลขในแบบสำรวจโดยรู้ว่าเป็นเท็จ ต้องระวางโทษจำคุกไม่เกินหกเดือน หรือปรับไม่เกินสองหมื่นบาท หรือทั้งจำทั้งปรับ

มาตรา ๕๕ ผู้ใดฝ่าฝืนมาตรา ๓๒ ต้องระวางโทษจำคุกไม่เกินหกเดือน หรือปรับไม่เกินสองหมื่นบาทหรือทั้งจำทั้งปรับ

มาตรา ๕๖ นายจ้างผู้ใดโดยเจตนาไม่ยื่นแบบรายการต่อสำนักงานภายในกำหนดเวลาตามมาตรา ๓๔ หรือไม่แจ้งเป็นหนังสือต่อสำนักงานขอเปลี่ยนแปลง หรือแก้ไขเพิ่มเติมรายการภายในกำหนดเวลาตามมาตรา ๔๔ ต้องระวางโทษจำคุกไม่เกินหกเดือน หรือปรับไม่เกินสองหมื่นบาท หรือทั้งจำทั้งปรับ^(๔๓)

ถ้าการกระทำความผิดตามวรรคหนึ่งเป็นความผิดต่อเนื่อง ผู้กระทำต้องระวางโทษปรับอีกวันละไม่เกินห้าพันบาทตลอดระยะเวลาที่ยังฝ่าฝืนหรือไม่ปฏิบัติตาม

มาตรา ๕๗ นายจ้างผู้ใดยื่นแบบรายการตามมาตรา ๓๔ หรือแจ้งเป็นหนังสือขอเปลี่ยนแปลง หรือแก้ไขเพิ่มเติมรายการตามมาตรา ๔๔ โดยเจตนากรอกข้อความเท็จในแบบรายการ หรือแจ้งการ

^(๔๓)มาตรา ๕๖ วรรคหนึ่ง ความเดิมถูกยกเลิกโดยมาตรา ๓๔ แห่งพระราชบัญญัติประกันสังคม (ฉบับที่ ๒) พ.ศ. ๒๕๓๗ และให้ใช้ความใหม่แทน ดังที่พิมพ์ไว้

เปลี่ยนแปลงข้อเท็จจริงเป็นเท็จในหนังสือแจ้งขอเปลี่ยนแปลงหรือแก้ไขเพิ่มเติม ต้องระวางโทษจำคุกไม่เกินหกเดือนหรือปรับไม่เกินสองหมื่นบาท หรือทั้งจำทั้งปรับ^(๔๔)

มาตรา ๘๘ ผู้ใดขัดขวางหรือไม่อำนวยความสะดวกตามสมควรแก่พนักงานเจ้าหน้าที่ในการปฏิบัติการตามมาตรา ๘๐ ต้องระวางโทษจำคุกไม่เกินหนึ่งเดือน หรือปรับไม่เกินหนึ่งหมื่นบาท หรือทั้งจำทั้งปรับ

มาตรา ๘๙ นายจ้างผู้ใดไม่ปฏิบัติตามมาตรา ๘๔ ต้องระวางโทษจำคุกไม่เกินหนึ่งเดือน หรือปรับไม่เกินหนึ่งหมื่นบาท หรือทั้งจำทั้งปรับ

มาตรา ๑๐๐ ผู้ใดเปิดเผยข้อเท็จจริงใดเกี่ยวกับกิจการของนายจ้างอันเป็นข้อเท็จจริงที่ตามปกติวิสัยของนายจ้างจะพึงสงวนไว้ไม่เปิดเผย ซึ่งตนได้มาหรือล่วงรู้เนื่องจากการปฏิบัติการตามพระราชบัญญัตินี้ ต้องระวางโทษจำคุกไม่เกินหนึ่งเดือน หรือปรับไม่เกินสามพันบาท หรือทั้งจำทั้งปรับ เว้นแต่เป็นการเปิดเผยในการปฏิบัติราชการเพื่อประโยชน์แห่งพระราชบัญญัตินี้ หรือเพื่อประโยชน์แก่การคุ้มครองแรงงาน หรือการสอบสวน หรือการพิจารณาคดี

มาตรา ๑๐๑ ในกรณีที่ดินบุคคลเป็นผู้กระทำความผิดและถูกลงโทษตามพระราชบัญญัตินี้ ให้ถือว่าผู้แทนของนิติบุคคล กรรมการทุกคน และผู้รับผิดชอบในการดำเนินการของนิติบุคคลนั้น ต้องระวางโทษเช่นเดียวกับนิติบุคคลนั้นด้วย เว้นแต่จะพิสูจน์ได้ว่าตนมิได้รู้เห็นเป็นใจในการกระทำความผิดนั้น หรือได้จัดการตามสมควรเพื่อป้องกันมิให้เกิดความผิดนั้นแล้ว

มาตรา ๑๐๒ ถ้าเจ้าพนักงานดังต่อไปนี้เห็นว่าผู้กระทำความผิดไม่ควรได้รับโทษถึงจำคุก หรือไม่ควรถูกฟ้อง สำหรับความผิดที่มีโทษปรับสถานเดียวหรือความผิดที่มีโทษปรับหรือโทษจำคุกไม่เกินหกเดือน เว้นแต่โทษตามมาตรา ๘๕ ให้มีอำนาจเปรียบเทียบดังนี้

(๑) เลขานุการหรือผู้ซึ่งได้รับมอบหมาย สำหรับความผิดที่เกิดขึ้นในกรุงเทพมหานคร

(๒) ผู้ว่าราชการจังหวัดหรือผู้ซึ่งผู้ว่าราชการจังหวัดมอบหมาย สำหรับความผิดที่เกิดขึ้นในจังหวัดอื่น

ในกรณีที่มีการสอบสวน ถ้าพนักงานสอบสวนพบว่าบุคคลใดกระทำความผิดตามพระราชบัญญัตินี้ ที่มีโทษอยู่ในเกณฑ์ที่จะทำการเปรียบเทียบได้และบุคคลนั้นยินยอมให้เปรียบเทียบให้พนักงานสอบสวนส่ง

^(๔๔)มาตรา ๘๗ ความเดิมถูกยกเลิกโดยมาตรา ๓๕ แห่งพระราชบัญญัติประกันสังคม (ฉบับที่ ๒) พ.ศ. ๒๕๓๗ และให้ใช้ความใหม่แทน ดังที่พิมพ์ไว้

เรื่องให้เลขาธิการหรือผู้ว่าราชการจังหวัดแล้วแต่กรณีภายในเจ็ดวันนับแต่วันที่บุคคลนั้นแสดงความยินยอมให้เปรียบเทียบ

เมื่อผู้กระทำผิดได้ชำระเงินค่าปรับตามจำนวนที่เปรียบเทียบภายในสามสิบวันแล้ว ให้ถือว่าคดีเลิกกันตามประมวลกฎหมายวิธีพิจารณาความอาญา

ถ้าผู้กระทำผิดไม่ยินยอมให้เปรียบเทียบ หรือเมื่อยินยอมแล้วไม่ชำระเงินค่าปรับภายในกำหนดเวลาตามวรรคสาม ให้ดำเนินคดีต่อไป

บทเฉพาะกาล

มาตรา ๑๐๓ ให้ใช้พระราชบัญญัตินี้บังคับแก่กิจการที่มีลูกจ้างตั้งแต่ยี่สิบคนขึ้นไปนับแต่วันที่พระราชบัญญัตินี้ใช้บังคับ

เมื่อพ้นกำหนดระยะเวลาสามปีนับแต่วันที่พระราชบัญญัตินี้ใช้บังคับ ให้ใช้พระราชบัญญัตินี้บังคับแก่กิจการที่มีลูกจ้างตั้งแต่สิบคนขึ้นไป

พระราชบัญญัตินี้จะใช้บังคับแก่นายจ้างที่มีลูกจ้างน้อยกว่าสิบคนในท้องที่ใดและเมื่อใดให้ตราเป็นพระราชกฤษฎีกา^(๔๕)

มาตรา ๑๐๔ ให้ดำเนินการจัดเก็บเงินสมทบเพื่อการให้ประโยชน์ทดแทนในกรณีประสบอันตรายหรือเจ็บป่วย ในกรณีทุพพลภาพ และในกรณีตายอันมิใช่เนื่องจากการทำงาน และในกรณีคลอดบุตร นับแต่วันที่มีบทบัญญัติหมวด ๒ ของลักษณะ ๒ ใช้บังคับ

การจัดเก็บเงินสมทบเพื่อการให้ประโยชน์ทดแทนในกรณีสงเคราะห์บุตรและในกรณีชราภาพจะเริ่มดำเนินการเมื่อใดให้ตราเป็นพระราชกฤษฎีกา แต่ทั้งนี้ต้องไม่ช้ากว่าวันที่ ๓๑ ธันวาคม พ.ศ. ๒๕๔๑^(๔๖)

สำหรับการจัดเก็บเงินสมทบเพื่อการให้ประโยชน์ทดแทนในกรณีว่างงานจะเริ่มดำเนินการเมื่อใด ให้ตราเป็นพระราชกฤษฎีกา

^(๔๕)มาตรา ๑๐๓ วรรคสาม เพิ่มเติมโดยมาตรา ๓๖ แห่งพระราชบัญญัติประกันสังคม (ฉบับที่ ๒) พ.ศ. ๒๕๓๗ ดังที่พิมพ์ไว้

^(๔๖)มาตรา ๑๐๔ วรรคสอง ความเดิมถูกยกเลิกโดยพระราชบัญญัติประกันสังคม (ฉบับที่ ๒) พ.ศ. ๒๕๓๗ และให้ใช้ความใหม่แทน ดังที่พิมพ์ไว้

ผู้รับสนองพระบรมราชโองการ
พลเอกชาติชาย ชุณหะวัณ
นายกรัฐมนตรี

อัตราค่าธรรมเนียม

- (๑) ใบแทนหนังสือสำคัญแสดงการขึ้นทะเบียนประกันสังคม ฉบับละ ๕๐ บาท
(๒) ใบแทนบัตรประกันสังคม ฉบับละ ๑๐ บาท

อัตราเงินสมทบท้ายพระราชบัญญัติ อัตราเงินสมทบ

ผู้ออกเงินสมทบ	อัตราเงินสมทบเป็นร้อยละ ของค่าจ้างของผู้ประกันตน
๑. เงินสมทบเพื่อการจ่าย ประโยชน์ทดแทนกรณี ประสบอันตรายหรือเจ็บป่วย ทุพพลภาพ ตาย และคลอดบุตร	๑.๕ ๑.๕
(๑) รัฐบาล	๑.๕
(๒) นายจ้าง	
(๓) ผู้ประกันตน	๑

๒. เงินสมทบเพื่อการจ่ายประโยชน์ทดแทนกรณี	๓
สงเคราะห์บุตรและชราภาพ	๓
(๑) รัฐบาล	
(๒) นายจ้าง	๕
(๓) ผู้ประกันตน	๕
๓. เงินสมทบเพื่อการจ่ายประโยชน์ทดแทนกรณี	๕
ว่างงาน	
(๑) รัฐบาล	
(๒) นายจ้าง	
(๓) ผู้ประกันตน	

หมายเหตุ : เหตุผลในการประกาศใช้พระราชบัญญัติฉบับนี้ คือ เนื่องจากได้มีประกาศใช้พระราชบัญญัติประกันสังคม พ.ศ. ๒๕๕๓ มาเป็นเวลานานแล้ว แต่ในขณะนั้นสภาพทางเศรษฐกิจและสังคมไม่อำนวยให้นำกฎหมายนั้นมาใช้บังคับ ปัจจุบันนี้ การพัฒนาในด้านเศรษฐกิจและสังคมได้ก้าวหน้าไปมาก สมควรสร้างหลักประกันให้แก่ลูกจ้างและบุคคลอื่น โดยจัดตั้งกองทุนประกันสังคมขึ้นเพื่อให้การสงเคราะห์แก่ลูกจ้างและบุคคลอื่นซึ่งประสบอันตราย เจ็บป่วย ทูพพลภาพ หรือตาย อันมิใช่เนื่องจากการทำงาน รวมทั้งกรณีคลอดบุตร กรณีสงเคราะห์บุตร กรณีชราภาพ และสำหรับกรณีว่างงานซึ่งให้หลักประกันเฉพาะลูกจ้าง จึงจำเป็นต้องตราพระราชบัญญัตินี้

พระราชบัญญัติ
ประกันสังคม (ฉบับที่ ๒)
พ.ศ. ๒๕๓๗

ภูมิพลอดุลยเดช ป.ร.
ให้ไว้ ณ วันที่ ๒๓ ธันวาคม พ.ศ. ๒๕๓๗
เป็นปีที่ ๔๕ ในรัชกาลปัจจุบัน

พระบาทสมเด็จพระปรมินทรมหาภูมิพลอดุลยเดช มีพระบรมราชโองการโปรดเกล้าฯ ให้ประกาศว่า

โดยที่เป็นการสมควรแก้ไขเพิ่มเติมกฎหมายว่าด้วยการประกันสังคม

จึงทรงพระกรุณาโปรดเกล้าฯ ให้ตราพระราชบัญญัติขึ้นไว้โดยคำแนะนำและยินยอมของรัฐสภา
ดังต่อไปนี้

มาตรา ๑ พระราชบัญญัตินี้เรียกว่า “พระราชบัญญัติประกันสังคม (ฉบับที่ ๒) พ.ศ. ๒๕๓๗”

มาตรา ๒ พระราชบัญญัตินี้ให้ใช้บังคับเมื่อพ้นกำหนดเก้าสิบวันนับแต่วันประกาศในราชกิจจานุเบกษา เป็นต้นไป

มาตรา ๓ ถึงมาตรา ๓๗*

* ได้พิมพ์ไว้เรียบร้อยแล้วในพระราชบัญญัติประกันสังคม พ.ศ. ๒๕๓๗

มาตรา ๓๘ ผู้ใดมีสิทธิได้รับประโยชน์ทดแทนจากกองทุนในฐานะผู้ประกันตนก่อนหรือในวันที่พระราชบัญญัตินี้บังคับอยู่เพียงใด ก็ให้มีสิทธิได้รับประโยชน์ทดแทนนั้นต่อไปจนครบตามสิทธิ

มาตรา ๓๕ ลูกจ้างชั่วคราวของราชการส่วนกลาง ราชการส่วนภูมิภาค และราชการส่วนท้องถิ่น ที่สิ้นสภาพการเป็นผู้ประกันตนตามพระราชบัญญัตินี้ ไม่ว่าจะได้ส่งเงินสมทบมาแล้วเท่าใด ให้ลูกจ้างชั่วคราวนั้นมีสิทธิได้ประโยชน์ทดแทนตามบทบัญญัติในหมวด ๒ หมวด ๓ หมวด ๔ และหมวด ๕ ของลักษณะ ๓ แห่งพระราชบัญญัติประกันสังคม พ.ศ. ๒๕๓๓ ต่ไปอีกหกเดือนนับแต่วันที่พระราชบัญญัตินี้มีผลใช้บังคับ

ให้นำความในมาตรา ๓๕ แห่งพระราชบัญญัติประกันสังคม พ.ศ. ๒๕๓๓ ซึ่งแก้ไขเพิ่มเติมโดยพระราชบัญญัตินี้ มาใช้บังคับกับลูกจ้างชั่วคราวที่สิ้นสภาพการเป็นผู้ประกันตนตามวรรคหนึ่งโดยอนุโลม

มาตรา ๔๐ เพื่อประโยชน์ในการคำนวณระยะเวลาการส่งเงินสมทบตามพระราชบัญญัตินี้ เงินสมทบของแต่ละเดือนไม่ว่าจะมีจำนวนกี่วันและไม่ว่าจะได้หักไว้ และได้นำส่งเดือนละกี่ครั้งก็ตาม ถ้าได้ส่งหรือได้ถือว่าส่งเข้ากองทุนแล้วก่อนวันที่พระราชบัญญัตินี้ใช้บังคับ ให้ถือว่ามิมีระยะเวลาในการจ่ายเงินสมทบเท่ากับหนึ่งเดือน

มาตรา ๔๑ บรรดาเงินที่นายจ้างหรือผู้ประกันตนมีสิทธิเรียกคืนก่อนวันที่พระราชบัญญัตินี้ใช้บังคับ ถ้าไม่มีผู้ใดมาขึ้นคำขอต่อสำนักงานเพื่อขอเงินดังกล่าวคืนภายในหนึ่งปีนับแต่วันที่พระราชบัญญัตินี้ใช้บังคับ ให้ตกเป็นของกองทุน

มาตรา ๔๒ ให้รัฐมนตรีว่าการกระทรวงแรงงานและสวัสดิการสังคมรักษาการตามพระราชบัญญัตินี้

ผู้รับสนองพระบรมราชโองการ

นายชวน หลีกภัย

นายกรัฐมนตรี

หมายเหตุ :-พระราชบัญญัติประกันสังคม (ฉบับที่ ๒) พ.ศ. ๒๕๓๓ ประกาศในราชกิจจานุเบกษา ฉบับกฤษฎีกา เล่ม ๑๑๑ ตอนที่ ๖๓ ก ลงวันที่ ๓๐ ธันวาคม ๒๕๓๓

พระราชบัญญัติ
ประกันสังคม (ฉบับที่ ๓)
พ.ศ. ๒๕๔๒

ภูมิพลอดุลยเดช ป.ร.
ให้ไว้ ณ วันที่ ๒๒ มีนาคม พ.ศ. ๒๕๔๒
เป็นปีที่ ๕๔ ในรัชกาลปัจจุบัน

พระบาทสมเด็จพระปรมินทรมหาภูมิพลอดุลยเดช มีพระบรมราชโองการโปรดเกล้าฯ ให้ประกาศว่า

โดยที่เป็นการสมควรแก้ไขเพิ่มเติมกฎหมายว่าด้วยการประกันสังคม

พระราชบัญญัตินี้มีบทบัญญัติบางประการเกี่ยวกับการจำกัดสิทธิและเสรีภาพของบุคคล ซึ่งมาตรา ๒๕ ประกอบกับมาตรา ๓๕ และมาตรา ๔๘ ของรัฐธรรมนูญแห่งราชอาณาจักรไทยบัญญัติให้กระทำได้โดยอาศัยอำนาจตามบทบัญญัติแห่งกฎหมาย

จึงทรงพระกรุณาโปรดเกล้าฯ ให้ตราพระราชบัญญัติขึ้นไว้โดยคำแนะนำและยินยอมของรัฐสภา ดังต่อไปนี้

มาตรา ๑ พระราชบัญญัตินี้เรียกว่า “พระราชบัญญัติประกันสังคม (ฉบับที่ ๓) พ.ศ. ๒๕๔๒”

มาตรา ๒ พระราชบัญญัตินี้ให้ใช้บังคับตั้งแต่วันถัดจากวันประกาศในราชกิจจานุเบกษาเป็นต้นไป

มาตรา ๓ ถึงมาตรา ๕*

ผู้รับสนองพระบรมราชโองการ

นายชวน หลีกภัย

นายกรัฐมนตรี



หมายเหตุ *ได้พิมพ์ไว้เรียบร้อยแล้วในพระราชบัญญัติประกันสังคม พ.ศ. ๒๕๓๓ พระราชบัญญัติประกันสังคม (ฉบับที่ ๓) พ.ศ. ๒๕๔๒ ประกาศในราชกิจจานุเบกษา ฉบับกฤษฎีกา เล่ม ๑๑๖ ตอนที่ ๒๒ ก ลงวันที่ ๓๑ มีนาคม ๒๕๔๒



พระราชบัญญัติ
ประกันสังคม (ฉบับที่ ๔)
พ.ศ. ๒๕๕๘

ภูมิพลอดุลยเดช ป.ร.

ให้ไว้ ณ วันที่ ๒๒ มิถุนายน พ.ศ. ๒๕๕๘
เป็นปีที่ ๗๐ ในรัชกาลปัจจุบัน

พระบาทสมเด็จพระปรมินทรมหาภูมิพลอดุลยเดช มีพระบรมราชโองการโปรดเกล้าฯ ให้ประกาศว่า

โดยที่เป็นการสมควรแก้ไขเพิ่มเติมกฎหมายว่าด้วยการประกันสังคม

จึงทรงพระกรุณาโปรดเกล้าฯ ให้ตราพระราชบัญญัติขึ้นไว้โดยคำแนะนำและยินยอมของ
สภานิติบัญญัติแห่งชาติ ดังต่อไปนี้

มาตรา ๑ พระราชบัญญัตินี้เรียกว่า “พระราชบัญญัติประกันสังคม (ฉบับที่ ๔) พ.ศ. ๒๕๕๘”

มาตรา ๒ พระราชบัญญัตินี้ให้ใช้บังคับเมื่อพ้นกำหนดหนึ่งร้อยยี่สิบวันนับแต่วันประกาศ
ในราชกิจจานุเบกษาเป็นต้นไป

มาตรา ๓ ให้ยกเลิกความในมาตรา ๔ แห่งพระราชบัญญัติประกันสังคม พ.ศ. ๒๕๓๓
ซึ่งแก้ไขเพิ่มเติมโดยพระราชบัญญัติประกันสังคม (ฉบับที่ ๒) พ.ศ. ๒๕๓๗ และให้ใช้ความต่อไปนี้แทน

“มาตรา ๔ พระราชบัญญัตินี้ไม่ใช้บังคับแก่

(๑) ข้าราชการและลูกจ้างประจำของราชการส่วนกลาง ราชการส่วนภูมิภาค และราชการ
ส่วนท้องถิ่น

(๒) นักเรียน นักเรียนพยาบาล นิสิตหรือนักศึกษา ซึ่งเป็นลูกจ้างของโรงเรียนสถานพยาบาล
วิทยาลัย หรือมหาวิทยาลัยนั้น

(๓) ลูกจ้างของรัฐบาลต่างประเทศหรือองค์การระหว่างประเทศ

(๔) กิจการหรือลูกจ้างอื่นตามที่กำหนดในพระราชกฤษฎีกา”

มาตรา ๔ ให้ยกเลิกความในบทนิยามคำว่า “ลูกจ้าง” ในมาตรา ๕ แห่งพระราชบัญญัติประกันสังคม พ.ศ. ๒๕๓๓ และให้ใช้ความต่อไปนี้แทน

“ลูกจ้าง” หมายความว่า ผู้ซึ่งทำงานให้นายจ้างโดยรับค่าจ้าง”

มาตรา ๕ ให้ยกเลิกความในบทนิยามคำว่า “ทุพพลภาพ” ในมาตรา ๕ แห่งพระราชบัญญัติประกันสังคม พ.ศ. ๒๕๓๓ และให้ใช้ความต่อไปนี้แทน

“ทุพพลภาพ” หมายความว่า การสูญเสียอวัยวะหรือสูญเสียสมรรถภาพของอวัยวะหรือของร่างกาย หรือสูญเสียสภาพปกติของจิตใจ จนทำให้ความสามารถในการทำงานลดลงถึงขนาดไม่อาจประกอบการทำงานตามปกติได้ ทั้งนี้ ตามหลักเกณฑ์ที่เลขาธิการประกาศกำหนดโดยคำแนะนำของคณะกรรมการการแพทย์”

มาตรา ๖ ให้เพิ่มบทนิยามคำว่า “ภัยพิบัติ” ระหว่างบทนิยามคำว่า “ว่างงาน” และ “กองทุน” ในมาตรา ๕ แห่งพระราชบัญญัติประกันสังคม พ.ศ. ๒๕๓๓

“ภัยพิบัติ” หมายความว่า อัคคีภัย วาตภัย อุทกภัย หรือธรณีพิบัติภัย ตลอดจนภัยอื่น ๆ ไม่ว่าจะเกิดจากธรรมชาติหรือมีผู้ทำให้เกิดขึ้น ซึ่งก่อให้เกิดอันตรายแก่ชีวิตหรือร่างกายของประชาชนหรือความเสียหายแก่ทรัพย์สินของประชาชนหรือของรัฐ”

มาตรา ๗ ให้ยกเลิกความในมาตรา ๘ แห่งพระราชบัญญัติประกันสังคม พ.ศ. ๒๕๓๓ ซึ่งแก้ไขเพิ่มเติมโดยพระราชบัญญัติประกันสังคม (ฉบับที่ ๒) พ.ศ. ๒๕๓๗ และให้ใช้ความต่อไปนี้แทน

“มาตรา ๘ ให้มีคณะกรรมการคณะหนึ่งเรียกว่า “คณะกรรมการประกันสังคม” ประกอบด้วย ปลัดกระทรวงแรงงานเป็นประธานกรรมการ ผู้แทนกระทรวงการคลัง ผู้แทนกระทรวงการพัฒนาศักยภาพและความมั่นคงของมนุษย์ ผู้แทนกระทรวงมหาดไทย ผู้แทนกระทรวงสาธารณสุข และผู้แทนสำนักงานประกันสังคม เป็นกรรมการ กับผู้แทนฝ่ายนายจ้างและผู้แทนฝ่ายผู้ประกันตนฝ่ายละเจ็ดคนซึ่งรัฐมนตรีแต่งตั้ง เป็นกรรมการ ให้เลขาธิการเป็นกรรมการและเลขานุการ

ให้ผู้แทนฝ่ายนายจ้างและผู้แทนฝ่ายผู้ประกันตนตามวรรคหนึ่งมาจากการเลือกตั้ง โดยคำนึงถึงการมีส่วนร่วมอย่างแท้จริงของฝ่ายนายจ้างและฝ่ายผู้ประกันตน สัดส่วนระหว่างหญิงและชาย รวมทั้งการมีส่วนร่วมอย่างมีประสิทธิภาพของคณาพิการ และผู้ด้อยโอกาส ทั้งนี้ หลักเกณฑ์และวิธีการเลือกตั้งให้เป็นไปตามระเบียบที่รัฐมนตรีกำหนด

คณะกรรมการจะแต่งตั้งข้าราชการในสำนักงานเป็นผู้ช่วยเลขานุการก็ได้”

มาตรา ๘ ให้เพิ่มความต่อไปนี้เป็นมาตรา ๘/๑ มาตรา ๘/๒ และมาตรา ๘/๓ แห่งพระราชบัญญัติประกันสังคม พ.ศ. ๒๕๓๓

“มาตรา ๘/๑ คณะกรรมการมีอำนาจแต่งตั้งผู้ทรงคุณวุฒิจำนวนไม่เกินเจ็ดคน เป็นที่ปรึกษาของคณะกรรมการ โดยการสรรหาจากผู้มีความรู้ความสามารถและประสบการณ์ไม่น้อยกว่าสิบปีในด้านการเงิน การคลัง ด้านระบบงานประกันสังคม ด้านบริหารการลงทุน ด้านบริหารจัดการ ด้านการแพทย์ ด้านกฎหมาย และด้านเศรษฐศาสตร์

หลักเกณฑ์และวิธีการสรรหาผู้ทรงคุณวุฒิตามวรรคหนึ่งให้เป็นไปตามระเบียบที่รัฐมนตรีกำหนด โดยคำแนะนำของคณะกรรมการ

มาตรา ๘/๒ กรรมการซึ่งรัฐมนตรีแต่งตั้งตามมาตรา ๘ หรือที่ปรึกษาซึ่งคณะกรรมการแต่งตั้งตามมาตรา ๘/๑ ต้องมีคุณสมบัติและไม่มีลักษณะต้องห้าม ดังต่อไปนี้

- (๑) มีสัญชาติไทย
- (๒) ไม่เป็นคนวิกลจริตหรือจิตฟั่นเฟือนไม่สมประกอบ
- (๓) ไม่เป็นคนไร้ความสามารถหรือคนเสมือนไร้ความสามารถ
- (๔) ไม่เป็นบุคคลล้มละลายหรือเคยเป็นบุคคลล้มละลายทุจริต
- (๕) ไม่เคยได้รับโทษจำคุกโดยคำพิพากษาถึงที่สุดให้จำคุก เว้นแต่เป็นโทษสำหรับความผิดที่ได้กระทำโดยประมาทหรือความผิดลหุโทษ

(๖) ไม่เคยต้องคำพิพากษาหรือคำสั่งของศาลให้ทรัพย์สินตกเป็นของแผ่นดินเพราะรื้อรายผิดปกติ หรือมีทรัพย์สินเพิ่มขึ้นผิดปกติ

(๗) ไม่เคยถูกไล่ออก ปลดออก หรือเลิกจ้างจากหน่วยงานของรัฐหรือสถานประกอบกิจการของเอกชน เพราะทุจริตต่อหน้าที่

(๘) ไม่เป็นคู่สัญญาหรือมีประโยชน์ได้เสียในกิจการที่เป็นคู่สัญญาหรือมีธุรกิจเกี่ยวข้องกับสำนักงาน ไม่ว่าโดยทางตรงหรือทางอ้อม

(๙) ไม่เป็นหรือเคยเป็นข้าราชการการเมือง ผู้ดำรงตำแหน่งทางการเมือง สมาชิกสภาท้องถิ่น หรือผู้บริหารท้องถิ่น หรือกรรมการหรือที่ปรึกษาของพรรคการเมือง หรือเจ้าหน้าที่ของพรรคการเมือง เว้นแต่จะได้พ้นจากตำแหน่งดังกล่าวไม่น้อยกว่าสามปี

มาตรา ๘/๓ ให้กรรมการซึ่งรัฐมนตรีแต่งตั้งเป็นผู้ดำรงตำแหน่งระดับสูงตามพระราชบัญญัติประกอบรัฐธรรมนูญว่าด้วยการป้องกันและปราบปรามการทุจริตที่จะต้องแสดงบัญชีรายการทรัพย์สิน และหนี้สินต่อคณะกรรมการป้องกันและปราบปรามการทุจริตแห่งชาติ โดยให้เปิดเผยต่อสาธารณชนทราบ ไม่เกินสามสิบวันนับแต่วันที่ครบกำหนดต้องยื่นบัญชีดังกล่าว”

มาตรา ๙ ให้ยกเลิกความในวรรคหนึ่งของมาตรา ๑๐ แห่งพระราชบัญญัติประกันสังคม พ.ศ. ๒๕๓๓ และให้ใช้ความต่อไปนี้แทน

“มาตรา ๑๐ กรรมการซึ่งรัฐมนตรีแต่งตั้งตามมาตรา ๘ หรือที่ปรึกษาซึ่งคณะกรรมการแต่งตั้งตามมาตรา ๘/๑ มีวาระการดำรงตำแหน่งคราวละสองปี”

มาตรา ๑๐ ให้ยกเลิกความในมาตรา ๑๑ แห่งพระราชบัญญัติประกันสังคม พ.ศ. ๒๕๓๓ และให้ใช้ความต่อไปนี้แทน

“มาตรา ๑๑ นอกจากการพ้นจากตำแหน่งตามวาระ กรรมการซึ่งรัฐมนตรีแต่งตั้งตามมาตรา ๘ หรือที่ปรึกษาซึ่งคณะกรรมการแต่งตั้งตามมาตรา ๘/๑ พ้นจากตำแหน่ง เมื่อ

(๑) ตาย

(๒) ลาออก

(๓) คณะกรรมการมีมติให้ออก เพราะบกพร่องต่อหน้าที่ มีความประพฤติเสื่อมเสีย หรือหย่อนความสามารถ ด้วยคะแนนเสียงเกินกึ่งหนึ่งของจำนวนกรรมการที่มีอยู่ตามระเบียบที่คณะกรรมการกำหนด

(๔) ขาดคุณสมบัติหรือมีลักษณะต้องห้ามตามมาตรา ๘/๒

ในกรณีที่กรรมการซึ่งรัฐมนตรีแต่งตั้งหรือที่ปรึกษาพ้นจากตำแหน่งก่อนวาระ ให้รัฐมนตรีหรือคณะกรรมการแต่งตั้งบุคคลในประเภทเดียวกันตามมาตรา ๘ หรือมาตรา ๘/๑ เป็นกรรมการหรือที่ปรึกษาแทน แล้วแต่กรณี และให้ผู้ได้รับแต่งตั้งแทนตำแหน่งที่ว่างอยู่ในตำแหน่งเท่ากับวาระที่เหลืออยู่ของกรรมการหรือที่ปรึกษาซึ่งได้แต่งตั้งไว้แล้ว

ในกรณีที่คณะกรรมการแต่งตั้งที่ปรึกษาเพิ่มขึ้นในระหว่างที่ที่ปรึกษาซึ่งแต่งตั้งไว้แล้วยังมีวาระอยู่ในตำแหน่ง ให้ผู้ที่ได้รับแต่งตั้งให้เป็นที่ปรึกษาเพิ่มขึ้นนั้นอยู่ในตำแหน่งเท่ากับวาระที่เหลืออยู่ของที่ปรึกษาซึ่งได้แต่งตั้งไว้แล้ว”

มาตรา ๑๑ ให้ยกเลิกความในมาตรา ๑๔ แห่งพระราชบัญญัติประกันสังคม พ.ศ. ๒๕๓๓ ซึ่งแก้ไขเพิ่มเติมโดยพระราชบัญญัติประกันสังคม (ฉบับที่ ๒) พ.ศ. ๒๕๓๗ และให้ใช้ความต่อไปนี้แทน

“มาตรา ๑๔ ให้มีคณะกรรมการคณะหนึ่งเรียกว่า “คณะกรรมการการแพทย์” ประกอบด้วยประธานกรรมการและกรรมการอื่นมีจำนวนรวมกันไม่เกินสิบหกคนซึ่งรัฐมนตรีแต่งตั้ง

ให้ผู้แทนสำนักงานเป็นกรรมการและเลขานุการ

ประธานกรรมการและกรรมการอื่นตามวรรคหนึ่ง ให้แต่งตั้งโดยการสรรหาจากผู้ทรงคุณวุฒิในวิชาชีพเวชกรรมสาขาต่าง ๆ หรือในด้านเศรษฐศาสตร์สาธารณสุขหรือด้านการพัฒนาคุณภาพสถานพยาบาล และให้มีผู้แทนฝ่ายนายจ้างและผู้แทนฝ่ายผู้ประกันตนฝ่ายละหนึ่งคน และให้มีวาระการดำรงตำแหน่งคราวละสองปี

ให้นำบทบัญญัติมาตรา ๘/๑ วรรคสอง มาตรา ๘/๒ มาตรา ๑๐ วรรคสอง มาตรา ๑๑ มาตรา ๑๒ และมาตรา ๑๓ มาใช้บังคับโดยอนุโลม”

มาตรา ๑๒ ให้ยกเลิกความใน (๒) ของมาตรา ๑๕ แห่งพระราชบัญญัติประกันสังคม พ.ศ. ๒๕๓๓ และให้ใช้ความต่อไปนี้แทน

“(๒) กำหนดหลักเกณฑ์ อัตรา และระยะเวลาในการรับประโยชน์ทดแทนตามมาตรา ๕๙ มาตรา ๖๓ มาตรา ๖๖ มาตรา ๖๘ มาตรา ๗๐ มาตรา ๗๑ และมาตรา ๗๒”

มาตรา ๑๓ ให้เพิ่มความต่อไปนี้เป็นมาตรา ๒๔/๑ แห่งพระราชบัญญัติประกันสังคม พ.ศ. ๒๕๓๓

“มาตรา ๒๔/๑ กองทุนต้องวางและถือไว้ซึ่งระบบการบัญชีที่เหมาะสมแก่กองทุนตามมาตรฐานการบัญชี มีบัญชีลงรายการรับและจ่ายเงิน สินทรัพย์ และหนี้สินที่แสดงฐานะการเงินที่เป็นอยู่ตามความจริง

และตามที่ควร พร้อมด้วยข้อความอันเป็นที่มาของรายการนั้น ๆ ทั้งนี้ ให้มีคณะกรรมการตรวจสอบ ซึ่งรัฐมนตรีแต่งตั้งเพื่อกำกับดูแลความโปร่งใสได้มาตรฐาน และให้มีการตรวจสอบบัญชีภายในเป็นประจำ

หลักเกณฑ์ วิธีการได้มา องค์ประกอบ และอำนาจหน้าที่ของคณะกรรมการตรวจสอบให้เป็นไปตามระเบียบที่รัฐมนตรีกำหนด โดยคำแนะนำของคณะกรรมการ และให้นำบทบัญญัติมาตรา ๑๐ มาตรา ๑๑ มาตรา ๑๒ และมาตรา ๑๘ มาใช้บังคับโดยอนุโลม”

มาตรา ๑๔ ให้เพิ่มความต่อไปนี้เป็นวรรคสองของมาตรา ๒๖ แห่งพระราชบัญญัติประกันสังคม พ.ศ. ๒๕๓๓

“บรรดาอสังหาริมทรัพย์ซึ่งได้มาจากการจัดหาผลประโยชน์ของกองทุนตามวรรคหนึ่ง ไม่ถือเป็น ที่ราชพัสดุ และให้สำนักงานเป็นผู้ถือกรรมสิทธิ์เพื่อประโยชน์ของกองทุน”

มาตรา ๑๕ ให้ยกเลิกความในมาตรา ๒๗ แห่งพระราชบัญญัติประกันสังคม พ.ศ. ๒๕๓๓ ซึ่งแก้ไขเพิ่มเติมโดยพระราชบัญญัติประกันสังคม (ฉบับที่ ๒) พ.ศ. ๒๕๓๗ และให้ใช้ความต่อไปนี้แทน

“มาตรา ๒๗ ให้คณะกรรมการเสนองบการเงินของกองทุนในปีที่ล่วงมาแล้วต่อสำนักงาน การตรวจเงินแผ่นดินภายในหกเดือนนับแต่วันสิ้นปีปฏิทิน เพื่อตรวจสอบรับรองก่อนเสนอต่อรัฐมนตรี

ให้รัฐมนตรีเสนองบการเงินของกองทุนตามวรรคหนึ่งต่อคณะรัฐมนตรี เพื่อนำเสนอต่อ สภาผู้แทนราษฎรและวุฒิสภาเพื่อทราบ และประกาศในราชกิจจานุเบกษา”

มาตรา ๑๖ ให้เพิ่มความต่อไปนี้เป็นมาตรา ๒๗/๑ ในหมวด ๓ กองทุนประกันสังคม ลักษณะ ๑ บททั่วไป แห่งพระราชบัญญัติประกันสังคม พ.ศ. ๒๕๓๓

“มาตรา ๒๗/๑ ให้สำนักงานจัดทำรายงานการประเมินสถานะของกองทุน โดยแสดงรายรับ รายจ่าย และความสามารถในการดำเนินการในอนาคตเสนอต่อคณะกรรมการเป็นประจำทุกปี แล้วให้ สำนักงานเปิดเผยต่อสาธารณชน”

มาตรา ๑๗ ให้ยกเลิกความในมาตรา ๓๔ แห่งพระราชบัญญัติประกันสังคม พ.ศ. ๒๕๓๓ และให้ใช้ความต่อไปนี้แทน

“มาตรา ๓๔ ให้นายจ้างซึ่งมีลูกจ้างที่เป็นผู้ประกันตนตามมาตรา ๓๓ ยื่นแบบรายการขึ้น ทะเบียนนายจ้างและแบบรายการขึ้นทะเบียนผู้ประกันตนต่อสำนักงานภายในสามสิบวันนับแต่วันที่ลูกจ้างนั้น เป็นผู้ประกันตน ทั้งนี้ ตามแบบและวิธีการที่เลขาธิการประกาศกำหนด”

มาตรา ๑๘ ให้ยกเลิกความในวรรคสองของมาตรา ๓๔ แห่งพระราชบัญญัติประกันสังคม พ.ศ. ๒๕๓๓ ซึ่งแก้ไขเพิ่มเติมโดยพระราชบัญญัติประกันสังคม (ฉบับที่ ๒) พ.ศ. ๒๕๓๗ และให้ใช้ความ ต่อไปนี้แทน

“จำนวนเงินที่ใช้เป็นฐานในการคำนวณเงินสมทบที่ผู้ประกันตนตามวรรคหนึ่ง ต้องนำส่ง เข้ากองทุนตามมาตรา ๔๖ วรรคสาม ให้เป็นไปตามอัตราที่กำหนดในกฎกระทรวง ทั้งนี้ ให้คำนึงถึง ความเหมาะสมกับสภาพทางเศรษฐกิจในขณะนั้นด้วย”

มาตรา ๑๙ ให้ยกเลิกความในมาตรา ๔๐ แห่งพระราชบัญญัติประกันสังคม พ.ศ. ๒๕๓๓ และให้ใช้ความต่อไปนี้แทน

“มาตรา ๔๐ บุคคลใดซึ่งมิใช่ลูกจ้างตามมาตรา ๓๓ หรือไม่อยู่ในบังคับแห่งพระราชบัญญัตินี้ อาจสมัครเข้าเป็นผู้ประกันตนตามพระราชบัญญัตินี้ได้ โดยแสดงความจำนงต่อสำนักงาน ทั้งนี้ คุณสมบัติของบุคคลดังกล่าวให้เป็นไปตามที่กำหนดในพระราชกฤษฎีกา

หลักเกณฑ์และอัตราการจ่ายเงินสมทบของผู้ประกันตน ประเภทของประโยชน์ทดแทนที่จะได้รับ ตามมาตรา ๕๔ ตลอดจนหลักเกณฑ์และเงื่อนไขแห่งสิทธิในการรับประโยชน์ทดแทนให้ตราเป็นพระราชกฤษฎีกา

ให้รัฐบาลจ่ายเงินสมทบเข้ากองทุนตามอัตราที่กำหนดในกฎกระทรวง แต่ไม่เกินกึ่งหนึ่งของเงินสมทบที่ได้รับจากผู้ประกันตนตามวรรคหนึ่ง”

มาตรา ๒๐ ให้ยกเลิกความในวรรคหนึ่งของมาตรา ๔๔ แห่งพระราชบัญญัติประกันสังคม พ.ศ. ๒๕๓๓ ซึ่งแก้ไขเพิ่มเติมโดยพระราชบัญญัติประกันสังคม (ฉบับที่ ๒) พ.ศ. ๒๕๓๗ และให้ใช้ความต่อไปนี้แทน

“มาตรา ๔๔ ในกรณีที่ข้อเท็จจริงเกี่ยวกับข้อความในแบบรายการที่ได้ยื่นไว้ต่อสำนักงานเปลี่ยนแปลงไป ให้นายจ้างแจ้งเปลี่ยนแปลงหรือแก้ไขเพิ่มเติมรายการภายในวันที่สิบห้าของเดือนถัดจากเดือนที่มีการเปลี่ยนแปลงดังกล่าว ทั้งนี้ ตามแบบและวิธีการที่เลขาธิการประกาศกำหนด”

มาตรา ๒๑ ให้เพิ่มความต่อไปนี้เป็นมาตรา ๔๖/๑ แห่งพระราชบัญญัติประกันสังคม พ.ศ. ๒๕๓๓

“มาตรา ๔๖/๑ ในกรณีที่ท้องที่หนึ่งท้องที่ใดประสบภัยพิบัติอย่างร้ายแรงที่ส่งผลกระทบต่อสถานการณ์ทางเศรษฐกิจ รัฐมนตรีโดยความเห็นชอบของคณะรัฐมนตรีอาจประกาศกำหนดหลักเกณฑ์วิธีการ และเงื่อนไขให้ลดหย่อนการออกเงินสมทบของนายจ้างและผู้ประกันตนได้

การออกประกาศตามวรรคหนึ่ง ให้คำนึงถึงผลกระทบต่อสถานการณ์ทางเศรษฐกิจประกอบกับเสถียรภาพของกองทุนเป็นสำคัญ แต่จะลดหย่อนได้คราวละไม่เกินหกเดือน”

มาตรา ๒๒ ให้ยกเลิกความในวรรคหนึ่งและวรรคสองของมาตรา ๔๗ แห่งพระราชบัญญัติประกันสังคม พ.ศ. ๒๕๓๓ ซึ่งแก้ไขเพิ่มเติมโดยพระราชบัญญัติประกันสังคม (ฉบับที่ ๒) พ.ศ. ๒๕๓๗ และให้ใช้ความต่อไปนี้แทน

“มาตรา ๔๗ ให้นายจ้างหักค่าจ้างของผู้ประกันตนทุกครั้งที่มีการจ่ายค่าจ้างตามจำนวนที่จะต้องนำส่งเป็นเงินสมทบในส่วนของผู้ประกันตนตามมาตรา ๔๖ และให้ถือว่าผู้ประกันตนได้จ่ายเงินสมทบแล้วตั้งแต่วันถึงกำหนดจ่ายค่าจ้าง

ให้นายจ้างนำเงินสมทบในส่วนของผู้ประกันตนที่ได้หักไว้ตามวรรคหนึ่ง และเงินสมทบในส่วนของนายจ้างส่งให้แก่สำนักงานภายในวันที่สิบห้าของเดือนถัดจากเดือนที่มีการหักเงินสมทบไว้ พร้อมทั้งยื่นแบบรายการแสดงการส่งเงินสมทบ ทั้งนี้ ตามแบบและวิธีการที่เลขาธิการประกาศกำหนด”

มาตรา ๒๓ ให้ยกเลิกความในวรรคหนึ่งของมาตรา ๔๙ แห่งพระราชบัญญัติประกันสังคม พ.ศ. ๒๕๓๓ และให้ใช้ความต่อไปนี้แทน

“มาตรา ๔๙ นายจ้างซึ่งไม่นำส่งเงินสมทบในส่วนของตนหรือในส่วนของผู้ประกันตน หรือส่งไม่ครบจำนวนภายในเวลาที่กำหนดตามมาตรา ๔๗ ต้องจ่ายเงินเพิ่มในอัตราร้อยละสองต่อเดือนของจำนวนเงินสมทบที่นายจ้างยังมีได้นำส่งหรือของจำนวนเงินสมทบที่ยังขาดอยู่นับแต่วันถัดจากวันที่ต้องนำส่งเงินสมทบ ทั้งนี้ เงินเพิ่มที่คำนวณได้ต้องไม่เกินจำนวนเงินสมทบที่นายจ้างต้องจ่าย”

มาตรา ๒๔ ให้ยกเลิกความในมาตรา ๕๔ แห่งพระราชบัญญัติประกันสังคม พ.ศ. ๒๕๓๓ และให้ใช้ความต่อไปนี้แทน

“มาตรา ๕๔ ผู้ประกันตนหรือผู้มีสิทธิตามพระราชบัญญัตินี้ มีสิทธิได้รับประโยชน์ทดแทนจากกองทุน ดังต่อไปนี้

(๑) ประโยชน์ทดแทนในกรณีประสบอันตรายหรือเจ็บป่วย รวมทั้งการส่งเสริมสุขภาพและการป้องกันโรค

(๒) ประโยชน์ทดแทนในกรณีคลอดบุตร

(๓) ประโยชน์ทดแทนในกรณีทุพพลภาพ

(๔) ประโยชน์ทดแทนในกรณีตาย

(๕) ประโยชน์ทดแทนในกรณีสงเคราะห์บุตร

(๖) ประโยชน์ทดแทนในกรณีชราภาพ

(๗) ประโยชน์ทดแทนในกรณีว่างงาน ยกเว้นผู้ประกันตนตามมาตรา ๓๔

สิทธิได้รับประโยชน์ทดแทนตามวรรคหนึ่งไม่อาจโอนกันได้และไม่อยู่ในความรับผิดชอบแห่งการบังคับคดี”

มาตรา ๒๕ ให้เพิ่มความต่อไปนี้เป็นมาตรา ๕๔/๑ แห่งพระราชบัญญัติประกันสังคม พ.ศ. ๒๕๓๓

“มาตรา ๕๔/๑ การเรียกร้องหรือการได้มาซึ่งสิทธิหรือประโยชน์ตามพระราชบัญญัตินี้ไม่เป็นการตัดสิทธิหรือประโยชน์ที่ผู้ประกันตนหรือผู้มีสิทธิตามพระราชบัญญัตินี้พึงได้ตามกฎหมายอื่น”

มาตรา ๒๖ ให้ยกเลิกความในมาตรา ๕๖ แห่งพระราชบัญญัติประกันสังคม พ.ศ. ๒๕๓๓ ซึ่งแก้ไขเพิ่มเติมโดยพระราชบัญญัติประกันสังคม (ฉบับที่ ๒) พ.ศ. ๒๕๓๗ และให้ใช้ความต่อไปนี้แทน

“มาตรา ๕๖ ผู้ประกันตนหรือบุคคลอื่นใดเห็นว่าตนมีสิทธิได้รับประโยชน์ทดแทนตามมาตรา ๕๔ และประสงค์จะขอรับประโยชน์ทดแทนนั้น ให้ยื่นคำขอรับประโยชน์ทดแทนต่อสำนักงานตามระเบียบที่เลขาธิการกำหนด ภายในสองปีนับแต่วันที่มีสิทธิ และให้เลขาธิการ หรือผู้ซึ่งเลขาธิการมอบหมายพิจารณาสั่งการโดยเร็ว

ในกรณียื่นคำขอรับประโยชน์ทดแทนเกินระยะเวลาที่กำหนดไว้ในวรรคหนึ่ง ผู้ยื่นคำขอต้องแสดง เหตุผลและความจำเป็นที่ไม่อาจยื่นภายในกำหนดเวลาดังกล่าวต่อเลขาธิการ หากเลขาธิการเห็นว่า มีเหตุผล และความจำเป็นเพียงพอให้รับคำขอนั้นไว้พิจารณา

ในกรณีที่มีการส่งจ่ายประโยชน์ทดแทนตามวรรคหนึ่งเป็นตัวเงิน และได้แจ้งให้ผู้ประกันตน หรือบุคคลซึ่งมีสิทธิทราบแล้ว ให้ผู้ประกันตนหรือบุคคลซึ่งมีสิทธิรับเงินดังกล่าวโดยเร็ว หากไม่มารับ ภายในสองปีนับแต่วันที่ได้รับแจ้งจากสำนักงาน ให้เงินนั้นตกเป็นของกองทุน”

มาตรา ๒๗ ให้ยกเลิกความในวรรคหนึ่งของมาตรา ๕๗ แห่งพระราชบัญญัติประกันสังคม พ.ศ. ๒๕๓๓ ซึ่งแก้ไขเพิ่มเติมโดยพระราชบัญญัติประกันสังคม (ฉบับที่ ๒) พ.ศ. ๒๕๓๗ และให้ใช้ความ ต่อไปนี้แทน

“มาตรา ๕๗ การคำนวณค่าจ้างรายวันในการจ่ายเงินทดแทนการขาดรายได้ให้แก่ ผู้ประกันตนตามมาตรา ๓๓ ให้คำนวณโดยนำค่าจ้างที่ใช้เป็นฐานในการคำนวณเงินสมทบสูงสุดสามเดือนภายใน ระยะเวลาสิบห้าเดือนก่อนเดือนที่มีสิทธิรวมกันเป็นฐานในการคำนวณแล้วหารด้วยเก้าสิบ ในกรณีที่ ผู้ประกันตนมีค่าจ้างไม่ครบสามเดือนให้คำนวณจากค่าจ้างเฉลี่ยเป็นรายวัน”

มาตรา ๒๘ ให้ยกเลิกมาตรา ๖๑ แห่งพระราชบัญญัติประกันสังคม พ.ศ. ๒๕๓๓ ซึ่งแก้ไข เพิ่มเติมโดยพระราชบัญญัติประกันสังคม (ฉบับที่ ๒) พ.ศ. ๒๕๓๗

มาตรา ๒๙ ให้ยกเลิกความในมาตรา ๖๑ ทวิ แห่งพระราชบัญญัติประกันสังคม พ.ศ. ๒๕๓๓ ซึ่งแก้ไขเพิ่มเติมโดยพระราชบัญญัติประกันสังคม (ฉบับที่ ๒) พ.ศ. ๒๕๓๗ และให้ใช้ความต่อไปนี้แทน

“มาตรา ๖๑/๑ ในกรณีที่ผู้ประกันตนมีสิทธิได้รับเงินทดแทนการขาดรายได้ตามมาตรา ๖๔ และมาตรา ๗๑ ในช่วงเวลาเดียวกัน ให้มีสิทธิขอรับเงินทดแทนการขาดรายได้เพียงประเภทเดียว โดยให้แสดงความจำนงตามแบบที่เลขาธิการกำหนด”

มาตรา ๓๐ ให้ยกเลิกความในวรรคหนึ่งของมาตรา ๖๓ แห่งพระราชบัญญัติประกันสังคม พ.ศ. ๒๕๓๓ และให้ใช้ความต่อไปนี้แทน

“มาตรา ๖๓ ประโยชน์ทดแทนในกรณีประสบอันตรายหรือเจ็บป่วยอันมิใช่เนื่องจากการทำงาน ได้แก่

- (๑) ค่าตรวจวินิจฉัยโรค
- (๒) ค่าส่งเสริมสุขภาพและป้องกันโรค
- (๓) ค่าบำบัดทางการแพทย์และค่าฟื้นฟูสมรรถภาพ
- (๔) ค่ากินอยู่และรักษาพยาบาลในสถานพยาบาล
- (๕) ค่ายาและค่าเวชภัณฑ์
- (๖) ค่ารถพยาบาลหรือค่าพาหนะรับส่งผู้ป่วย

(๗) ค่าใช้จ่ายเป็นเงินช่วยเหลือเบื้องต้นให้แก่ผู้ประกันตน ในกรณีที่ผู้ประกันตนได้รับความเสียหายจากการรับบริการทางการแพทย์ เมื่อสำนักงานได้จ่ายเงินช่วยเหลือเบื้องต้นให้แก่ผู้ประกันตนไปแล้วให้สำนักงานมีสิทธิไล่เบี้ยแก่ผู้กระทำผิดได้

(๘) ค่าบริการอื่นที่จำเป็น”

มาตรา ๓๑ ให้ยกเลิกความในมาตรา ๖๕ แห่งพระราชบัญญัติประกันสังคม พ.ศ. ๒๕๓๓ ซึ่งแก้ไขเพิ่มเติมโดยพระราชบัญญัติประกันสังคม (ฉบับที่ ๒) พ.ศ. ๒๕๓๗ และให้ใช้ความต่อไปนี้แทน

“มาตรา ๖๕ ผู้ประกันตนมีสิทธิได้รับประโยชน์ทดแทนในกรณีคลอดบุตรสำหรับตนเองหรือภริยาต่อเมื่อภายในระยะเวลาสิบห้าเดือนก่อนวันรับบริการทางการแพทย์ ผู้ประกันตนได้จ่ายเงินสมทบมาแล้วไม่น้อยกว่าห้าเดือน

ในกรณีที่ผู้ประกันตนไม่มีภริยา หากผู้ประกันตนอยู่กินฉันสามีภริยากับหญิงใดโดยเปิดเผยตามระเบียบที่เลขาธิการกำหนด ให้ผู้ประกันตนมีสิทธิได้รับประโยชน์ทดแทนในกรณีคลอดบุตรสำหรับหญิงนั้นด้วย”

มาตรา ๓๒ ให้ยกเลิกความในมาตรา ๗๑ แห่งพระราชบัญญัติประกันสังคม พ.ศ. ๒๕๓๓ ซึ่งแก้ไขเพิ่มเติมโดยพระราชบัญญัติประกันสังคม (ฉบับที่ ๒) พ.ศ. ๒๕๓๗ และให้ใช้ความต่อไปนี้แทน

“มาตรา ๗๑ ในกรณีที่ผู้ประกันตนทุพพลภาพอันมิใช่เนื่องจากการทำงานให้มีสิทธิได้รับเงินทดแทนการขาดรายได้ตามอัตราและระยะเวลาที่คณะกรรมการการแพทย์กำหนด โดยความเห็นชอบของคณะกรรมการ ทั้งนี้ เงินทดแทนการขาดรายได้ต้องไม่เกินอัตราร้อยละห้าสิบของค่าจ้างตามมาตรา ๕๗

ในกรณีที่ผู้ประกันตนทุพพลภาพอันมิใช่เนื่องจากการทำงาน และการทุพพลภาพนั้นมีระดับความสูญเสียรุนแรงตามหลักเกณฑ์ที่คณะกรรมการการแพทย์กำหนดโดยความเห็นชอบของคณะกรรมการให้มีสิทธิได้รับเงินทดแทนการขาดรายได้ในอัตราร้อยละห้าสิบของค่าจ้างตามมาตรา ๕๗ ตลอดชีวิต”

มาตรา ๓๓ ให้ยกเลิกความใน (๒) ของมาตรา ๗๓ แห่งพระราชบัญญัติประกันสังคม พ.ศ. ๒๕๓๓ ซึ่งแก้ไขเพิ่มเติมโดยพระราชบัญญัติประกันสังคม (ฉบับที่ ๒) พ.ศ. ๒๕๓๗ และให้ใช้ความต่อไปนี้แทน

“(๒) เงินสงเคราะห์กรณีผู้ประกันตนถึงแก่ความตาย ให้จ่ายแก่บุคคลซึ่งผู้ประกันตนทำหนังสือระบุให้เป็นผู้มีสิทธิได้รับเงินสงเคราะห์นั้น แต่ถ้าผู้ประกันตนมิได้มีหนังสือระบุไว้ก็ให้นำมาเฉลี่ยจ่ายให้แก่สามีหรือภริยา บิดามารดา หรือบุตรของผู้ประกันตนในจำนวนที่เท่ากัน ดังนี้

(ก) ถ้าก่อนถึงแก่ความตาย ผู้ประกันตนได้ส่งเงินสมทบมาแล้วตั้งแต่สามสิบหกเดือนขึ้นไป แต่ไม่ถึงหนึ่งร้อยยี่สิบเดือน ให้จ่ายเงินสงเคราะห์เป็นจำนวนเท่ากับร้อยละห้าสิบของค่าจ้างรายเดือนที่คำนวณได้ตามมาตรา ๕๗ คุณด้วยสี่

(ข) ถ้าก่อนถึงแก่ความตาย ผู้ประกันตนได้ส่งเงินสมทบมาแล้วตั้งแต่หนึ่งร้อยยี่สิบเดือนขึ้นไป ให้จ่ายเงินสงเคราะห์เป็นจำนวนเท่ากับร้อยละห้าสิบของค่าจ้างรายเดือนที่คำนวณได้ตามมาตรา ๕๗ คุณด้วยสิบสอง”

มาตรา ๓๔ ให้ยกเลิกความในมาตรา ๗๓ ทวิ แห่งพระราชบัญญัติประกันสังคม พ.ศ. ๒๕๓๓ ซึ่งแก้ไขเพิ่มเติมโดยพระราชบัญญัติประกันสังคม (ฉบับที่ ๒) พ.ศ. ๒๕๓๗ และให้ใช้ความต่อไปนี้แทน

“มาตรา ๗๓/๑ ในกรณีที่ผู้ประกันตนซึ่งได้รับเงินทดแทนการขาดรายได้ เนื่องจากการเจ็บป่วย ด้วยโรคเรื้อรังตามมาตรา ๖๔ หรือทุพพลภาพตามมาตรา ๗๑ ถึงแก่ความตาย ให้จ่ายประโยชน์ทดแทน เป็นเงินค่าทำศพและเงินสงเคราะห์ตามมาตรา ๗๓ โดยให้นำเงินทดแทนการขาดรายได้ที่ผู้ประกันตน ได้รับในเดือนสุดท้ายก่อนถึงแก่ความตายมาเป็นเกณฑ์ในการคำนวณ

ในกรณีที่ผู้มีสิทธิได้รับเงินค่าทำศพและเงินสงเคราะห์กรณีผู้ประกันตนถึงแก่ความตาย ตามมาตรา ๗๓ ด้วย ให้ได้รับเงินค่าทำศพและเงินสงเคราะห์ตามมาตรา ๗๓ เท่านั้น”

มาตรา ๓๕ ให้ยกเลิกความในวรรคหนึ่งของมาตรา ๗๕ ตี๋ แห่งพระราชบัญญัติประกันสังคม พ.ศ. ๒๕๓๓ ซึ่งแก้ไขเพิ่มเติมโดยพระราชบัญญัติประกันสังคม (ฉบับที่ ๓) พ.ศ. ๒๕๔๒ และให้ใช้ความต่อไปนี้แทน

“มาตรา ๗๕ ตี๋ ให้ผู้ประกันตนมีสิทธิได้รับประโยชน์ทดแทนในกรณีสงเคราะห์บุตร สำหรับ บุตรซึ่งมีอายุตามที่กำหนดในกฎกระทรวง แต่ต้องไม่เกินสิบห้าปีบริบูรณ์ จำนวนคราวละไม่เกินสามคน บุตรดังกล่าวไม่รวมถึงบุตรบุญธรรมหรือบุตรซึ่งได้ยกให้เป็นบุตรบุญธรรมของบุคคลอื่น”

มาตรา ๓๖ ให้เพิ่มความต่อไปนี้เป็นวรรคสามของมาตรา ๗๗ ทวิ แห่งพระราชบัญญัติประกันสังคม พ.ศ. ๒๕๓๓ ซึ่งแก้ไขเพิ่มเติมโดยพระราชบัญญัติประกันสังคม (ฉบับที่ ๓) พ.ศ. ๒๕๔๒

“ผู้ประกันตนซึ่งไม่มีสัญชาติไทย เมื่อความเป็นผู้ประกันตนสิ้นสุดลงไม่ว่าจะส่งเงินสมทบ ครบหนึ่งร้อยแปดสิบเดือนหรือไม่ก็ตาม และประสงค์ที่จะไม่พำนักอยู่ในประเทศไทยให้มีสิทธิได้รับ เงินบำเหน็จชราภาพ ทั้งนี้ ตามหลักเกณฑ์ วิธีการ และเงื่อนไขที่กำหนดในกฎกระทรวง”

มาตรา ๓๗ ให้ยกเลิกความในมาตรา ๗๗ จัตวา แห่งพระราชบัญญัติประกันสังคม พ.ศ. ๒๕๓๓ ซึ่งแก้ไขเพิ่มเติมโดยพระราชบัญญัติประกันสังคม (ฉบับที่ ๓) พ.ศ. ๒๕๔๒ และให้ใช้ความต่อไปนี้แทน

“มาตรา ๗๗ จัตวา ในกรณีที่ผู้ประกันตนซึ่งมีสิทธิได้รับประโยชน์ทดแทนในกรณีชราภาพ ตามมาตรา ๗๗ ทวิ ถึงแก่ความตายก่อนที่จะได้รับประโยชน์ทดแทน หรือผู้รับเงินบำนาญชราภาพ ถึงแก่ความตายภายในหกสิบเดือนนับแต่เดือนที่มีสิทธิได้รับเงินบำนาญชราภาพ ให้ทายาทของผู้นั้น ซึ่งมีชีวิตอยู่ในวันที่ผู้ประกันตนหรือผู้รับเงินบำนาญชราภาพถึงแก่ความตายมีสิทธิได้รับเงินบำเหน็จชราภาพ

ทายาทผู้มีสิทธิตามวรรคหนึ่ง ได้แก่

(๑) บุตร ยกเว้นบุตรบุญธรรมหรือบุตรซึ่งได้ยกให้เป็นบุตรบุญธรรมของบุคคลอื่น ให้ได้รับสองส่วน ถ้าผู้ประกันตนที่ตายมีบุตรตั้งแต่สามคนขึ้นไป ให้ได้รับสามส่วน

(๒) สามีหรือภริยาให้ได้รับหนึ่งส่วน

(๓) บิดามารดา หรือบิดาหรือมารดาที่มีชีวิตอยู่ให้ได้รับหนึ่งส่วน

(๔) บุคคลซึ่งผู้ประกันตนทำหนังสือระบุไว้เป็นผู้มีสิทธิได้รับเงินบำเหน็จชราภาพให้ได้รับหนึ่งส่วน

ในกรณีที่ไม่มีทายาทในอนุมาตราใด หรือทายาทนั้นได้ตายไปเสียก่อน ให้แบ่งเงินตามมาตรา ๗๗ (๒) ในระหว่างทายาทผู้มีสิทธิในอนุมาตราที่มีทายาทผู้มีสิทธิได้รับ

ในกรณีที่ไม่มีทายาทผู้มีสิทธิได้รับเงินบำเหน็จชราภาพตามวรรคสอง ให้ทายาทของผู้ประกันตน หรือผู้รับเงินบำนาญชราภาพแล้วแต่กรณีดังต่อไปนี้ มีสิทธิได้รับเงินบำเหน็จชราภาพตามลำดับ หากบุคคลลำดับใดมีจำนวนมากกว่าหนึ่งคนให้บุคคลลำดับนั้นได้รับส่วนแบ่งเท่ากัน

- (๑) พี่น้องร่วมบิดามารดาเดียวกัน
- (๒) พี่น้องร่วมบิดาหรือร่วมมารดา
- (๓) ปู่ ย่า ตา ยาย
- (๔) ลุง ป้า น้า อา”

มาตรา ๓๘ ให้เพิ่มความต่อไปนี้เป็นมาตรา ๓๘/๑ ในหมวด ๘ ประโยชน์ทดแทนในกรณีว่างงาน ลักษณะ ๓ ประโยชน์ทดแทน แห่งพระราชบัญญัติประกันสังคม พ.ศ. ๒๕๓๓

“มาตรา ๓๘/๑ ในกรณีที่ผู้ประกันตนไม่ได้ทำงานเนื่องจากมีเหตุสุดวิสัยหรือนายจ้างไม่ให้งานเนื่องจากมีเหตุสุดวิสัยทำให้ไม่สามารถประกอบกิจการได้ตามปกติ เมื่อผู้ประกันตนได้จ่ายเงินสมทบมาแล้วไม่น้อยกว่าหกเดือนและต้องอยู่ภายในระยะเวลาสิบห้าเดือนก่อนที่ผู้ประกันตนไม่ได้ทำงาน ให้มีสิทธิได้รับประโยชน์ทดแทนในกรณีว่างงานตามหลักเกณฑ์ เงื่อนไข และอัตราที่กำหนดในกฎกระทรวง”

มาตรา ๓๙ ให้ยกเลิกความในมาตรา ๘๔ ทวิ แห่งพระราชบัญญัติประกันสังคม พ.ศ. ๒๕๓๓ ซึ่งแก้ไขเพิ่มเติมโดยพระราชบัญญัติประกันสังคม (ฉบับที่ ๒) พ.ศ. ๒๕๓๗ และให้ใช้ความต่อไปนี้แทน

“มาตรา ๘๔/๑ กำหนดเวลาตามที่บัญญัติไว้ในมาตรา ๓๙ มาตรา ๔๕ มาตรา ๔๗ และมาตรา ๔๗ ทวิ ถ้าผู้มีหน้าที่ปฏิบัติตามกำหนดเวลานั้นมีเหตุจำเป็นอันมิอาจก้าวล่วงได้ และได้ยื่นคำร้องเพื่อขอขยายหรือเลื่อนกำหนดเวลาโดยแสดงเหตุแห่งความจำเป็นนั้น ถ้าเลขาธิการเห็นสมควร จะขยายหรือเลื่อนกำหนดเวลาออกไปก็ได้ ทั้งนี้ ต้องยื่นคำร้องภายในสิบห้าวันนับแต่เหตุจำเป็นนั้นสิ้นสุดลง

การขยายเวลาตามที่กำหนดไว้ในมาตรา ๓๙ หรือมาตรา ๔๗ ไม่เป็นเหตุให้ลดหรืองดเงินเพิ่ม”

มาตรา ๔๐ ให้ยกเลิกความในมาตรา ๘๗ แห่งพระราชบัญญัติประกันสังคม พ.ศ. ๒๕๓๓ ซึ่งแก้ไขเพิ่มเติมโดยพระราชบัญญัติประกันสังคม (ฉบับที่ ๒) พ.ศ. ๒๕๓๗ และให้ใช้ความต่อไปนี้แทน

“มาตรา ๘๗ นายจ้างผู้ได้ยื่นแบบรายการตามมาตรา ๓๔ หรือแจ้งขอเปลี่ยนแปลงหรือแก้ไขเพิ่มเติมรายการตามมาตรา ๔๔ เป็นเท็จ หรือไม่ยื่นแบบรายการแสดงการส่งเงินสมทบภายในกำหนดเวลาตามมาตรา ๘๗ ต้องระวางโทษจำคุกไม่เกินหกเดือน หรือปรับไม่เกินสองหมื่นบาท หรือทั้งจำทั้งปรับ”

มาตรา ๔๑ ผู้ใดเคยได้รับประโยชน์ทดแทนในกรณีทุพพลภาพจากกองทุนประกันสังคมตามพระราชบัญญัติประกันสังคม พ.ศ. ๒๕๓๓ และสิทธิการได้รับประโยชน์ทดแทนดังกล่าวได้สิ้นสุดลงก่อนวันที่พระราชบัญญัตินี้ใช้บังคับ ให้มีสิทธิได้รับประโยชน์ทดแทนในกรณีทุพพลภาพตามมาตรา ๗๑ วรรคสอง แห่งพระราชบัญญัติประกันสังคม พ.ศ. ๒๕๓๓ ซึ่งแก้ไขเพิ่มเติมโดยพระราชบัญญัตินี้ ตั้งแต่วันที่พระราชบัญญัตินี้ใช้บังคับ

ผู้ใดมีสิทธิได้รับประโยชน์ทดแทนในกรณีทุพพลภาพจากกองทุนประกันสังคมตามพระราชบัญญัติประกันสังคม พ.ศ. ๒๕๓๓ ซึ่งแก้ไขเพิ่มเติมโดยพระราชบัญญัติประกันสังคม (ฉบับที่ ๒) พ.ศ. ๒๕๓๗ อยู่ในวันก่อนวันที่พระราชบัญญัตินี้ใช้บังคับ ให้มีสิทธิได้รับประโยชน์ทดแทนตามมาตรา ๗๑ วรรคสอง แห่งพระราชบัญญัติประกันสังคม พ.ศ. ๒๕๓๓ ซึ่งแก้ไขเพิ่มเติมโดยพระราชบัญญัตินี้

มาตรา ๔๒ ให้คณะกรรมการประกันสังคมและคณะกรรมการการแพทย์ซึ่งดำรงตำแหน่ง อยู่ในวันก่อนวันที่พระราชบัญญัตินี้ใช้บังคับ ยังคงปฏิบัติหน้าที่อยู่ต่อไปจนกว่าจะมีการแต่งตั้งคณะกรรมการประกันสังคมตามมาตรา ๘ หรือคณะกรรมการการแพทย์ตามมาตรา ๑๔ แห่งพระราชบัญญัติประกันสังคม พ.ศ. ๒๕๓๓ ซึ่งแก้ไขเพิ่มเติมโดยพระราชบัญญัตินี้ แล้วแต่กรณี ทั้งนี้ ต้องไม่เกินหนึ่งร้อยแปดสิบวัน นับแต่วันที่พระราชบัญญัตินี้ใช้บังคับ

มาตรา ๔๓ ให้นำมาตรา ๔๙ แห่งพระราชบัญญัติประกันสังคม พ.ศ. ๒๕๓๓ ซึ่งแก้ไขเพิ่มเติมโดยพระราชบัญญัตินี้ มาใช้บังคับกับนายจ้างซึ่งยังมีได้นำส่งเงินสมทบหรือเงินเพิ่ม หรือนำส่ง ไม่ครบจำนวนอยู่ก่อนวันที่พระราชบัญญัตินี้ใช้บังคับด้วย

มาตรา ๔๔ พระราชกฤษฎีกาซึ่งออกตามความในมาตรา ๔ (๖) แห่งพระราชบัญญัติประกันสังคม พ.ศ. ๒๕๓๓ ที่ใช้บังคับอยู่ในวันก่อนวันที่พระราชบัญญัตินี้ใช้บังคับให้ยังคงใช้บังคับได้ต่อไป จนกว่าจะมีพระราชกฤษฎีกา ซึ่งออกตามความในมาตรา ๔ (๔) แห่งพระราชบัญญัติประกันสังคม พ.ศ. ๒๕๓๓ ซึ่งแก้ไขเพิ่มเติมโดยพระราชบัญญัตินี้

มาตรา ๔๕ ให้รัฐมนตรีว่าการกระทรวงแรงงานรักษาการตามพระราชบัญญัตินี้

ผู้รับสนองพระบรมราชโองการ
พลเอก ประยุทธ์ จันทร์โอชา
นายกรัฐมนตรี

หมายเหตุ :- เหตุผลในการประกาศใช้พระราชบัญญัติฉบับนี้ คือ โดยที่กฎหมายว่าด้วยการประกันสังคมที่ใช้บังคับในปัจจุบันมีบทบัญญัติบางประการไม่เหมาะสมและไม่สอดคล้องกับสภาพการณ์ในปัจจุบัน สมควรแก้ไขเพิ่มเติมบทบัญญัติเกี่ยวกับหลักเกณฑ์และวิธีการได้มาซึ่งผู้แทนฝ่ายนายจ้างและผู้แทนฝ่ายผู้ประกันตนให้สอดคล้องกับรัฐธรรมนูญแห่งราชอาณาจักรไทย แก้ไขเพิ่มเติมบทบัญญัติเกี่ยวกับการแต่งตั้งที่ปรึกษาของคณะกรรมการประกันสังคม คุณสมบัติและลักษณะต้องห้ามของกรรมการประกันสังคม ที่ปรึกษา และกรรมการการแพทย์และอำนาจหน้าที่ของคณะกรรมการการแพทย์ให้เหมาะสมยิ่งขึ้น แก้ไขเพิ่มเติมบทบัญญัติเกี่ยวกับการคำนวณค่าจ้างรายวันในการจ่ายเงินทดแทนการขาดรายได้ ยกเลิกการตัดสิทธิผู้ประกันตนซึ่งไม่มีสิทธิได้รับประโยชน์ทดแทนในกรณีเจ็บใจหรือยินยอมให้ผู้อื่นกระทำให้ตนประสบอันตรายหรือเจ็บป่วย ทุพพลภาพ หรือถึงแก่ความตาย เพื่อขยายความคุ้มครองให้ผู้ประกันตนได้รับสิทธิประโยชน์มากยิ่งขึ้น เพิ่มบทบัญญัติเกี่ยวกับหลักเกณฑ์และอัตราให้รัฐบาลออกเงินสมทบสำหรับผู้ประกันตนตามมาตรา ๔๐ และเพิ่มบทบัญญัติให้ลดหย่อนการออกเงินสมทบในกรณีเกิดภัยพิบัติอย่างร้ายแรงที่ส่งผลกระทบต่อสภาวะการดำรงชีพ เพื่อบรรเทาความเดือดร้อนของนายจ้าง รวมทั้งกำหนดโทษทางอาญา ในกรณีนายจ้างไม่ยื่นแบบรายการแสดงการส่งเงินสมทบเพื่อให้การประกันสังคมเป็นไปตามวัตถุประสงค์และอำนาจประโยชน์แก่ผู้ที่เกี่ยวข้องในระบบประกันสังคมเพิ่มขึ้น จึงจำเป็นต้องตราพระราชบัญญัตินี้





พระราชกฤษฎีกา

ให้ใช้ในพระราชบัญญัติประกันสังคม พ.ศ. ๒๕๓๓

บังคับแก่นายจ้างที่มีลูกจ้างตั้งแต่หนึ่งคนขึ้นไป

พ.ศ. ๒๕๔๕

ภูมิพลอดุลยเดช ป.ร.

ให้ไว้ ณ วันที่ ๒๒ มีนาคม พ.ศ. ๒๕๔๕

เป็นปีที่ ๕๗ ในรัชกาลปัจจุบัน

พระบาทสมเด็จพระปรมินทรมหาภูมิพลอดุลยเดช มีพระบรมราชโองการโปรดเกล้าฯ ให้ประกาศว่า

โดยที่เป็นการสมควรให้ใช้พระราชบัญญัติประกันสังคม พ.ศ. ๒๕๓๓ บังคับแก่นายจ้างที่มีลูกจ้างตั้งแต่หนึ่งคนขึ้นไป

อาศัยอำนาจตามความใน มาตรา ๒๒๑ ของรัฐธรรมนูญแห่งราชอาณาจักรไทย และ
มาตรา ๑๐๓ วรรคสาม แห่งพระราชบัญญัติประกันสังคม พ.ศ. ๒๕๓๓ ซึ่งแก้ไขเพิ่มเติมโดยพระราชบัญญัติ
ประกันสังคม (ฉบับที่ ๒) พ.ศ. ๒๕๓๗ อันเป็นพระราชบัญญัติที่มีบทบัญญัติบางประการเกี่ยวกับการจำกัด
สิทธิและเสรีภาพของบุคคล ซึ่งมาตรา ๒๕ ประกอบกับมาตรา ๓๕ และมาตรา ๔๘ ของรัฐธรรมนูญแห่ง

ราชอาณาจักรไทยบัญญัติให้กระทำได้โดยอาศัยอำนาจตามบทบัญญัติแห่งกฎหมายจึงทรงพระกรุณาโปรดเกล้าให้ตราพระราชกฤษฎีกาขึ้นไว้ ดังต่อไปนี้

มาตรา ๑ พระราชกฤษฎีกานี้เรียกว่า “พระราชกฤษฎีกาให้ใช้พระราชบัญญัติ
ประกันสังคม พ.ศ. ๒๕๓๓ บังคับแก่นายจ้างที่มีลูกจ้างตั้งแต่หนึ่งคนขึ้นไป พ.ศ. ๒๕๔๕”

มาตรา ๒ พระราชกฤษฎีกานี้ให้ใช้บังคับตั้งแต่วันที่ ๑ เมษายน ๒๕๔๕ เป็นต้นไป

มาตรา ๓ ให้ใช้พระราชบัญญัติประกันสังคม พ.ศ. ๒๕๓๓ บังคับแก่นายจ้างที่มีลูกจ้างตั้งแต่หนึ่ง
คนขึ้นไป ในทุกท้องที่ทั่วราชอาณาจักร

มาตรา ๔ ให้รัฐมนตรีว่าการกระทรวงแรงงานและสวัสดิการสังคมรักษาการตามพระราชกฤษฎีกานี้

ผู้รับสนองพระบรมราชโองการ
พันตำรวจโท ทักษิณ ชินวัตร
นายกรัฐมนตรี

หมายเหตุ :- ประกาศในราชกิจจานุเบกษา ฉบับประกาศทั่วไป เล่ม ๑๑๕ ตอนที่ ๒๖ ก ลงวันที่ ๒๗ มีนาคม ๒๕๔๕



พระราชกฤษฎีกา

กำหนดกิจการหรือลูกจ้างอื่นที่ไม่อยู่ในบังคับ
ตามกฎหมายว่าด้วยการประกันสังคม

พ.ศ. ๒๕๖๐

สมเด็จพระเจ้าอยู่หัวมหาวชิราลงกรณ บดินทรเทพยวรางกูร

ให้ไว้ ณ วันที่ ๑๗ กุมภาพันธ์ พ.ศ. ๒๕๖๐

เป็นปีที่ ๒ ในรัชกาลปัจจุบัน

สมเด็จพระเจ้าอยู่หัวมหาวชิราลงกรณ บดินทรเทพยวรางกูร มีพระราชโองการโปรดเกล้าฯ ให้ประกาศว่า

โดยที่เป็นการสมควรกำหนดกิจการหรือลูกจ้างอื่นที่ไม่อยู่ในบังคับตามกฎหมายว่าด้วยการประกันสังคม อาศัยอำนาจตามความในมาตรา ๒๒ ของรัฐธรรมนูญแห่งราชอาณาจักรไทย (ฉบับชั่วคราว) พุทธศักราช ๒๕๕๗ และมาตรา ๔ (๔) แห่งพระราชบัญญัติประกันสังคม พ.ศ. ๒๕๓๓ ซึ่งแก้ไขเพิ่มเติมโดยพระราชบัญญัติประกันสังคม (ฉบับที่ ๔) พ.ศ. ๒๕๕๘ จึงทรงพระกรุณาโปรดเกล้าฯ ให้ตราพระราชกฤษฎีกาขึ้นไว้ ดังต่อไปนี้

มาตรา ๑ พระราชกฤษฎีกานี้เรียกว่า “พระราชกฤษฎีกากำหนดกิจการหรือลูกจ้างอื่นที่ไม่อยู่ในบังคับตามกฎหมายว่าด้วยการประกันสังคม พ.ศ. ๒๕๖๐”

มาตรา ๒ พระราชกฤษฎีกานี้ให้ใช้บังคับตั้งแต่วันถัดจากวันประกาศในราชกิจจานุเบกษา เป็นต้นไป

มาตรา ๓ ให้กิจการหรือลูกจ้างดังต่อไปนี้เป็นกิจการหรือลูกจ้างอื่นที่ไม่อยู่ในบังคับตามกฎหมายว่าด้วยการประกันสังคม

- (๑) ลูกจ้างของเนติบัณฑิตยสภา
- (๒) ลูกจ้างของสถาบันวิจัยจุฬาภรณ์

- (๓) ลูกจ้างของสภากาชาดไทย
- (๔) ลูกจ้างของสำนักงานพัฒนาวิทยาศาสตร์และเทคโนโลยีแห่งชาติ
- (๕) ลูกจ้างของรัฐวิสาหกิจตามกฎหมายว่าด้วยแรงงานรัฐวิสาหกิจสัมพันธ์
- (๖) ลูกจ้างของกิจการเพาะปลูก ประมง ป่าไม้ และเลี้ยงสัตว์ ซึ่งมีได้ใช้ลูกจ้างตลอดปี และไม่มีลักษณะงานที่เป็นกิจการนอกเหนือกิจการดังกล่าวรวมอยู่ด้วย
- (๗) ลูกจ้างของนายจ้างที่จ้างไว้เพื่อทำงานอันมีลักษณะเป็นครั้งคราว เป็นการจร หรือเป็นไปตามฤดูกาล
- (๘) ลูกจ้างของนายจ้างที่เป็นบุคคลธรรมดา ซึ่งงานที่ลูกจ้างทำนั้นมิได้มีการประกอบธุรกิจรวมอยู่ด้วย
- (๙) ลูกจ้างของนายจ้างซึ่งประกอบการค้าแร่หรือการค้าแผงลอย
- มาตรา ๔ ให้รัฐมนตรีว่าการกระทรวงแรงงานรักษาการตามพระราชกฤษฎีกานี้

ผู้รับสนองพระราชโองการ
พลเอก ประยุทธ์ จันทร์โอชา
นายกรัฐมนตรี

หมายเหตุ :- เหตุผลในการประกาศใช้พระราชกฤษฎีกาฉบับนี้ คือ เนื่องด้วยได้มีการประกาศใช้บังคับพระราชบัญญัติประกันสังคม (ฉบับที่ ๔) พ.ศ. ๒๕๕๘ ซึ่งได้มีการเปลี่ยนแปลงลักษณะของกิจการหรือลูกจ้างที่ไม่อยู่ภายใต้บังคับแห่งพระราชบัญญัติประกันสังคม พ.ศ. ๒๕๓๓ ประกอบกับในปัจจุบันได้มีการเพิ่มจำนวนขึ้นอีกหลายประเภทที่สมควรให้นำบัญญัติในพระราชบัญญัติประกันสังคม พ.ศ. ๒๕๓๓ และที่แก้ไขเพิ่มเติมมาใช้บังคับ และโดยที่มาตรา ๔ (๔) แห่งพระราชบัญญัติประกันสังคม พ.ศ. ๒๕๓๓ ซึ่งแก้ไขเพิ่มเติมโดยพระราชบัญญัติประกันสังคม (ฉบับที่ ๔) พ.ศ. ๒๕๕๘ ได้บัญญัติให้นำกฎหมายว่าด้วยการประกันสังคมมาใช้บังคับแก่กิจการหรือลูกจ้างตามที่กำหนดในพระราชกฤษฎีกา จึงจำเป็นต้องตราพระราชกฤษฎีกานี้



ระเบียบสำนักงานประกันสังคม

ว่าด้วยการเป็นผู้ประกันตนตามมาตรา ๓๙ แห่งพระราชบัญญัติประกันสังคม พ.ศ. ๒๕๓๓
พ.ศ. ๒๕๖๒

โดยที่เป็นการสมควรแก้ไขปรับปรุงระเบียบสำนักงานประกันสังคมว่าด้วยการเป็นผู้ประกันตนตามมาตรา ๓๙ แห่งพระราชบัญญัติประกันสังคม พ.ศ. ๒๕๓๓ เพื่อประโยชน์แก่บุคคลผู้ซึ่งแสดงความจำนงเป็นผู้ประกันตนตามมาตรา ๓๙ เกี่ยวกับหลักฐานการสมัคร แบบแสดงความจำนงขอเป็นผู้ประกันตนตามมาตรา ๓๙ การอนุมัติ การนำส่งเงินสมทบ และการเปลี่ยนแปลงสถานที่ติดต่อ ตลอดจนเพื่อให้การดำเนินงานของสำนักงานประกันสังคมเกี่ยวกับการเป็นผู้ประกันตนตามมาตรา ๓๙ เป็นไปอย่างมีประสิทธิภาพ

อาศัยอำนาจตามความในมาตรา ๓๙ วรรคหนึ่ง แห่งพระราชบัญญัติประกันสังคม พ.ศ. ๒๕๓๓ ซึ่งแก้ไขเพิ่มเติมโดยพระราชบัญญัติประกันสังคม (ฉบับที่ ๒) พ.ศ. ๒๕๓๗ เลขาธิการสำนักงานประกันสังคมจึงวางระเบียบไว้ ดังต่อไปนี้

ข้อ ๑ ระเบียบนี้เรียกว่า “ระเบียบสำนักงานประกันสังคมว่าด้วยการเป็นผู้ประกันตนตามมาตรา ๓๙ แห่งพระราชบัญญัติประกันสังคม พ.ศ. ๒๕๓๓ พ.ศ. ๒๕๖๒”

ข้อ ๒ ระเบียบนี้ให้ใช้บังคับตั้งแต่วันที่ ๒๒ สิงหาคม พ.ศ. ๒๕๖๒ เป็นต้นไป

ข้อ ๓ ให้ยกเลิกระเบียบสำนักงานประกันสังคม ว่าด้วยการเป็นผู้ประกันตนตามมาตรา ๓๙ แห่งพระราชบัญญัติประกันสังคม พ.ศ. ๒๕๓๓ พ.ศ. ๒๕๕๕

บรรดาระเบียบ วิธีปฏิบัติ หรือคำสั่งอื่นใดที่ขัดหรือแย้งกับความในระเบียบนี้ให้ใช้ความในระเบียบนี้แทน

ข้อ ๔ ในระเบียบนี้

“ผู้ประกันตนตามมาตรา ๓๙” หมายความว่า ผู้ประกันตนตามความในมาตรา ๓๙ แห่งพระราชบัญญัติประกันสังคม พ.ศ. ๒๕๓๓ ซึ่งแก้ไขเพิ่มเติมโดยพระราชบัญญัติประกันสังคม (ฉบับที่ ๒) พ.ศ. ๒๕๓๗

“สำนักงาน” หมายความว่า สำนักงานประกันสังคมกรุงเทพมหานครพื้นที่ สำนักงานประกันสังคมจังหวัด สำนักงานประกันสังคมจังหวัดสาขา แล้วแต่กรณี

“หน่วยบริการ” หมายความว่า หน่วยงานหรือองค์กรบริการทั้งภาครัฐและเอกชนที่สำนักงานประกันสังคมได้ตกลงรับเป็นหน่วยบริการเพื่อดำเนินการรับหรือจ่ายเงินกองทุนประกันสังคม

ข้อ ๕ ผู้ประกันตนตามมาตรา ๓๓ แห่งพระราชบัญญัติประกันสังคม พ.ศ. ๒๕๓๓ ซึ่งจ่ายเงินสมทบมาแล้วไม่น้อยกว่าสิบสองเดือนและต่อมาความเป็นผู้ประกันตนได้สิ้นสุดลงตามมาตรา ๓๘ (๒) ถ้าผู้นั้นประสงค์จะเป็นผู้ประกันตนต่อไป ให้ยื่นแบบคำขอเป็นผู้ประกันตนตามมาตรา ๓๙ (แบบ สปส.๑-๒๐) แบบท้ายระเบียบนี้ ต่อพนักงานเจ้าหน้าที่ ณ สำนักงานภายในหกเดือนนับแต่วันสิ้นสุดความเป็นผู้ประกันตนตามมาตรา ๓๓ แห่งพระราชบัญญัติประกันสังคม พ.ศ. ๒๕๓๓ พร้อมด้วยหลักฐานบัตรประจำตัวประชาชนหรือบัตรอื่นที่มีเลขประจำตัวประชาชนและรูปถ่ายซึ่งทางราชการออกให้

ข้อ ๖ ให้พนักงานเจ้าหน้าที่ตรวจสอบคำขอและเอกสารหลักฐานการแสดงความจำนงเป็นผู้ประกันตนตามมาตรา ๓๙ แล้วเสนอความเห็นต่อเลขาธิการหรือผู้ที่เลขาธิการมอบหมายเพื่อพิจารณาคำขอโดยไม่ชักช้า

เมื่อเลขาธิการหรือผู้ที่เลขาธิการมอบหมายอนุมัติคำขอแล้ว ความเป็นผู้ประกันตนตามมาตรา ๓๙ ให้มีผลตั้งแต่วันที่ยื่นคำขอเป็นผู้ประกันตนตามมาตรา ๓๙ และให้สำนักงานมีหนังสือแจ้งผลการพิจารณาให้ผู้ยื่นคำขอทราบโดยเร็ว

ข้อ ๗ บุคคลซึ่งได้รับการอนุมัติให้เป็นผู้ประกันตนตามมาตรา ๓๙ มีหน้าที่นำส่งเงินสมทบตามอัตราที่กฎหมายกำหนดเข้ากองทุนประกันสังคมเดือนละครั้ง โดยให้นำส่งเงินสมทบงวดแรกตั้งแต่วันที่ได้อื่นคำขอให้เป็นผู้ประกันตนตามมาตรา ๓๙ จนถึงวันที่สิบห้าของเดือนถัดไป สำหรับเงินสมทบในงวดถัดไปให้นำส่งตั้งแต่วันที่หนึ่งของเดือนนั้นจนถึงวันที่สิบห้าของเดือนถัดไป

ข้อ ๘ ผู้ประกันตนตามมาตรา ๓๙ สามารถดำเนินการนำส่งเงินสมทบเข้ากองทุนประกันสังคม ณ สำนักงานหรือหน่วยบริการ ตามหลักเกณฑ์และวิธีการที่สำนักงานกำหนด

ข้อ ๙ กรณีผู้ประกันตนตามมาตรา ๓๙ เปลี่ยนแปลงสถานที่ติดต่อให้แจ้งต่อสำนักงานตามแบบแจ้งการเปลี่ยนแปลงสถานที่ติดต่อ (แบบ สปส. ๑-๓๔) แนบท้ายระเบียบนี้

ข้อ ๑๐ กรณีที่ความเป็นผู้ประกันตนตามมาตรา ๓๙ สิ้นสุดลงตามความในมาตรา ๔๑ (๓) (๔) และ (๕) แห่งพระราชบัญญัติประกันสังคม พ.ศ. ๒๕๓๓ ซึ่งแก้ไขเพิ่มเติมโดยพระราชบัญญัติประกันสังคม (ฉบับที่ ๒) พ.ศ. ๒๕๓๗ หากผู้นั้นมีความประสงค์จะเป็นผู้ประกันตนตามมาตรา ๓๙ อีก จะต้องเป็นไปตามหลักเกณฑ์และเงื่อนไขที่กำหนดไว้ในข้อ ๕ ของระเบียบนี้

ให้ผู้ประกันตนตามมาตรา ๓๙ ที่ประสงค์จะลาออกจากการเป็นผู้ประกันตน หรือกลับเข้าเป็นผู้ประกันตนตามมาตรา ๓๓ แห่งพระราชบัญญัติประกันสังคม พ.ศ. ๒๕๓๓ แจ้งการสิ้นสุดความเป็นผู้ประกันตนตามแบบแจ้งการสิ้นสุดความเป็นผู้ประกันตนโดยสมัครใจ (แบบ สปส.๑-๒๑) แนบท้ายระเบียบนี้

ข้อ ๑๑ กรณีที่ไม่สามารถยื่นแบบคำขอเป็นผู้ประกันตนตามมาตรา ๓๙ ตามข้อ ๕ ได้ด้วยตนเองสามารถมอบอำนาจให้ผู้อื่นยื่นแทนโดยใช้หนังสือมอบอำนาจแนบท้ายระเบียบนี้ และหลักฐานสำเนาบัตรประจำตัวประชาชนหรือบัตรอื่นที่มีเลขประจำตัวประชาชนและรูปถ่ายซึ่งทางราชการออกให้ของผู้มอบอำนาจพร้อมลงนามรับรองสำเนาถูกต้อง และแบบคำขอเป็นผู้ประกันตนตามมาตรา ๓๙ (แบบ สปส. ๑-๒๐)

ข้อ ๑๒ บุคคลที่ยื่นแบบคำขอเป็นผู้ประกันตนตามมาตรา ๓๙ อยู่ก่อนวันที่ระเบียบนี้ใช้บังคับให้เป็นไปตามระเบียบสำนักงานประกันสังคม ว่าด้วย การเป็นผู้ประกันตนตามมาตรา ๓๙ แห่งพระราชบัญญัติประกันสังคม พ.ศ. ๒๕๓๓ พ.ศ. ๒๕๕๕

ข้อ ๑๓ ให้เลขาธิการรักษาการตามระเบียบนี้

ประกาศ ณ วันที่ ๒๒ สิงหาคม พ.ศ. ๒๕๖๒



(นายอนันต์ชัย อุทัยพัฒนาชีพ)

เลขาธิการสำนักงานประกันสังคม

ระเบียบสำนักงานประกันสังคม

ว่าด้วยการเป็นผู้ประกันตนตามมาตรา ๓๙ แห่งพระราชบัญญัติประกันสังคม พ.ศ. ๒๕๓๓
(ฉบับที่ ๒) พ.ศ. ๒๕๖๓

โดยที่เป็นการสมควรแก้ไขปรับปรุงระเบียบสำนักงานประกันสังคมว่าด้วยการเป็นผู้ประกันตนตามมาตรา ๓๙ แห่งพระราชบัญญัติประกันสังคม พ.ศ. ๒๕๓๓ เนื่องจากสถานการณ์ในปัจจุบันได้เกิดการแพร่ระบาดของโรคติดเชื้อไวรัสโคโรนา 2019 (Coronavirus Disease 2019 : COVID - 19) และมีแนวโน้มการแพร่กระจายอย่างรวดเร็ว และเพิ่มมากขึ้น ประกอบกับรัฐบาลมีมาตรการให้หน่วยงานราชการอำนวยความสะดวกแก่ประชาชน เช่น ให้เพิ่มบริการอำนวยความสะดวกแก่ประชาชนด้วยการสื่อสารแบบดิจิทัลการงดเว้นให้ประชาชนต้องมาแสดงตนหรือลดการติดต่อที่สำนักงานซึ่งอาจทำให้เกิดการแพร่ระบาดของโรคได้ ดังนั้น เพื่อประโยชน์แก่บุคคลผู้ซึ่งแสดงความจำนงเป็นผู้ประกันตนตามมาตรา ๓๙ เกี่ยวกับหลักฐานการสมัครแบบแสดงความจำนงขอเป็นผู้ประกันตนตามมาตรา ๓๙ การอนุมัติ การนำส่งเงินสมทบ การเปลี่ยนแปลงสถานที่ติดต่อ และเพื่อให้เป็นไปตามมาตรการของการควบคุมโรคติดต่อของภาครัฐ จึงจำเป็นต้องเพิ่มช่องทางการยื่นความจำนงขอเป็นผู้ประกันตนมาตรา ๓๙ ตลอดจนเพื่อให้การดำเนินงานของสำนักงานประกันสังคมเกี่ยวกับการเป็นผู้ประกันตนตามมาตรา ๓๙ เป็นไปอย่างมีประสิทธิภาพ

อาศัยอำนาจตามความในมาตรา ๓๙ วรรคหนึ่ง แห่งพระราชบัญญัติประกันสังคม พ.ศ. ๒๕๓๓ ซึ่งแก้ไขเพิ่มเติมโดยพระราชบัญญัติประกันสังคม (ฉบับที่ ๒) พ.ศ. ๒๕๓๗ เลขานุการสำนักงานประกันสังคมจึงวางระเบียบไว้ ดังต่อไปนี้

ข้อ ๑ ระเบียบนี้เรียกว่า “ระเบียบสำนักงานประกันสังคมว่าด้วยการเป็นผู้ประกันตนตามมาตรา ๓๙ แห่งพระราชบัญญัติประกันสังคม พ.ศ. ๒๕๓๓ (ฉบับที่ ๒) พ.ศ. ๒๕๖๓”

ข้อ ๒ ระเบียบนี้ให้ใช้บังคับตั้งแต่วันที่ ๑๙ พฤษภาคม พ.ศ. ๒๕๖๓ เป็นต้นไป

ข้อ ๓ ให้ยกเลิกความในข้อ ๕ ของระเบียบสำนักงานประกันสังคมว่าด้วยการเป็นผู้ประกันตนตามมาตรา ๓๙ แห่งพระราชบัญญัติประกันสังคม พ.ศ. ๒๕๓๓ พ.ศ. ๒๕๖๒ และให้ใช้ความต่อไปนี้แทน

“ข้อ ๕ ผู้ประกันตนตามมาตรา ๓๓ แห่งพระราชบัญญัติประกันสังคม พ.ศ. ๒๕๓๓ ซึ่งจ่ายเงินสมทบมาแล้วไม่น้อยกว่าสิบสองเดือนและต่อมาความเป็นผู้ประกันตนได้สิ้นสุดลงตามมาตรา ๓๘ (๒) ถ้าผู้นั้นประสงค์จะเป็นผู้ประกันตนต่อไป ให้ยื่นแบบคำขอเป็นผู้ประกันตนตามมาตรา ๓๙ (แบบ สปส.๑-๒๐) แบบทำยระเบียบนี้ ต่อพนักงานเจ้าหน้าที่ ณ สำนักงาน ภายในหกเดือนนับแต่วันสิ้นสุดความเป็นผู้ประกันตนตามมาตรา ๓๓ แห่งพระราชบัญญัติประกันสังคม พ.ศ. ๒๕๓๓ พร้อมด้วยหลักฐานบัตรประจำตัวประชาชนหรือบัตรอื่นที่มีเลขประจำตัวประชาชนและรูปถ่ายซึ่งทางราชการออกให้

ในกรณีผู้ประกันตนไม่สามารถยื่นแบบคำขอเป็นผู้ประกันตนตามมาตรา ๓๙ ต่อสำนักงาน ตามข้อ ๕ วรรคหนึ่ง ผู้ประกันตนสามารถยื่นแบบคำขอเป็นผู้ประกันตนตามมาตรา ๓๙ (แบบ สปส.๑-๒๐) ด้วยวิธีการทางไปรษณีย์ลงทะเบียนตอบรับ โทรสาร ไปรษณีย์อิเล็กทรอนิกส์ (E-mail) หรือแอปพลิเคชันไลน์

ในกรณียื่นแบบคำขอเป็นผู้ประกันตนมาตรา ๓๙ ทางไปรษณีย์ลงทะเบียนตอบรับจะถือว่าวัน ประทับตราไปรษณีย์ต้นทางเป็นสำคัญ หรือกรณียื่นแบบคำขอเป็นผู้ประกันตนมาตรา ๓๙ ทางโทรสาร ไปรษณีย์อิเล็กทรอนิกส์ (E-mail) หรือแอปพลิเคชันไลน์ ให้ผู้ยื่นคำขอเป็นผู้ประกันตนมาตรา ๓๙ เก็บหลักฐานการส่งเพื่อตรวจสอบ”

ข้อ ๔ ให้ยกเลิกความในข้อ ๑๑ ของระเบียบสำนักงานประกันสังคมว่าด้วยการเป็น ผู้ประกันตนตามมาตรา ๓๙ แห่งพระราชบัญญัติประกันสังคม พ.ศ. ๒๕๓๓ พ.ศ. ๒๕๖๒ และให้ใช้ ความต่อไปนี้แทน

“ข้อ ๑๑ กรณีที่ไม่สามารถยื่นแบบคำขอเป็นผู้ประกันตนมาตรา ๓๙ ตามข้อ ๕ วรรคหนึ่ง ได้ด้วยตนเองสามารถมอบอำนาจให้ผู้อื่นยื่นแทนโดยใช้หนังสือมอบอำนาจแนบท้ายระเบียบนี้ และ หลักฐานสำเนาบัตรประชาชนหรือบัตรอื่นที่มีเลขประจำตัวและมีรูปถ่ายซึ่งทางราชการออกให้ของ ผู้มอบอำนาจพร้อมลงนามรับรองสำเนาถูกต้อง และแบบคำขอเป็นผู้ประกันตนตามมาตรา ๓๙ (แบบ สปส. ๑-๒๐)”

ประกาศ ณ วันที่ ๑๙ พฤษภาคม พ.ศ. ๒๕๖๓

ทศพล กฤตวงศ์วิมาน

เลขาธิการสำนักงานประกันสังคม

ภาคผนวก ข





แบบคำขอรับประโยชน์ทดแทน
กองทุนประกันสังคม

สำหรับเจ้าหน้าที่ ๑๒๙
เลขที่รับ.....
วันที่รับ.....
ผู้รับ.....

1. ข้าพเจ้า (นาย,นาง,นางสาว)..... เลขประจำตัวประชาชน -----
ที่อยู่ปัจจุบันที่สามารถติดต่อได้ เลขที่.....หมู่ที่.....ถนน.....ตำบล/แขวง.....อำเภอ/เขต.....
จังหวัด..... รหัสไปรษณีย์.....โทรศัพท์บ้าน.....มือถือ.....อีเมล.....
 2. ยื่นคำขอในฐานะ ผู้ประกันตน
 ผู้มีสิทธิ ระบุชื่อผู้ประกันตน.....เลขประจำตัวประชาชนผู้ประกันตน -----
 3. สถานประกอบการที่ผู้ประกันตนทำงาน/สถานประกอบการสุดท้ายที่ผู้ประกันตนทำงานชื่อ..... สาขา.....
 4. ขอรับเงิน ที่สำนักงานประกันสังคม ธนาคารที่ตั้งจ่าย ปณ. ธนาคาร.....เลขที่บัญชี.....
 พร้อมเพย์ เลขประจำตัวประชาชน -----
- (กรณีรับเงินทางธนาคารให้แนบสำเนาสมุดบัญชีเงินฝากธนาคารประเภทออมทรัพย์หน้าแรกที่มีชื่อ และเลขที่บัญชีของผู้ยื่นคำขอ)

5. ขอรับประโยชน์ทดแทนกรณี (ให้กรอกเฉพาะช่องที่ต้องการเท่านั้น)
 - ประสบันตรายหรือเจ็บป่วย ค่ารักษาพยาบาลจำนวนเงินตามใบเสร็จรับเงิน..... บาท
เหตุที่ไม่เข้ารับการรักษาในสถานพยาบาลตามสิทธิฯ
 - ค่าอวัยวะเทียม/อุปกรณ์ฯ ชนิด/ประเภท.....จำนวนเงินตามใบเสร็จรับเงิน..... บาท
 - เงินทดแทนการขาดรายได้ ตั้งแต่วันที่.....ถึงวันที่.....กลับเข้าทำงานวันที่.....
 - กรณีทันตกรรม วันที่รับบริการทันตกรรม วันที่.....เดือน.....ปี..... พ.ศ.....(ใบรับรองแพทย์ด้านหลัง)
 - คลอดบุตร ค่าฝากครรภ์ตามเกณฑ์คุณภาพ วันที่ใช้สิทธิ.....อายุครรภ์.....สัปดาห์
 ค่าคลอดบุตร เลขประจำตัวประชาชนบุตรที่ขอรับประโยชน์ทดแทน.....
 - สงเคราะห์บุตร เลขประจำตัวประชาชนบุตรที่ขอรับประโยชน์ทดแทน.....
 - ทูพพลภาพ เงินทดแทนการขาดรายได้
 ค่ารักษาพยาบาลจำนวนเงินตามใบเสร็จรับเงิน.....บาท ค่าพาหนะ
 ค่าอวัยวะเทียม/อุปกรณ์ฯ ชนิด/ประเภท.....จำนวนเงินตามใบเสร็จรับเงิน..... บาท
 - ตาย ค่าทำศพ เงินสงเคราะห์กรณีตาย
 - ชราภาพ

6. หากข้าพเจ้ามีสิทธิได้รับเงินทดแทนการขาดรายได้กรณีประสบันตรายหรือเจ็บป่วย และกรณีทูพพลภาพในช่วงเวลาเดียวกัน
ข้าพเจ้าขอเลือกรับกรณี ประสบันตรายหรือเจ็บป่วย ทูพพลภาพ เพียงกรณีเดียว

ข้าพเจ้าขอรับรองว่าข้อความข้างต้นถูกต้องตามความจริงทุกประการ และข้าพเจ้าเป็นเจ้าของข้อมูลส่วนบุคคล หากปรากฏภายหลังว่าข้าพเจ้าไม่ได้เป็นเจ้าของข้อมูลส่วนบุคคล หรือรับเงินโดยไม่มีสิทธิ หรือมีเงินประโยชน์ทดแทนที่รับไปเกินสิทธิ ข้าพ ยินยอมชดใช้เงินที่ได้รับไปโดยไม่มีสิทธิดังกล่าวตลอดจนค่าเสียหายต่างๆ ที่เกิดขึ้นให้แก่สำนักงานประกันสังคม และข้าพ ยินยอมให้สำนักงานฯ หักเงินข้าพ จากประโยชน์ทดแทนครั้งนี้หรือครั้งต่อไปที่ข้าพ มีสิทธิได้รับจากสำนักงานฯ ส่งคืนแก่กองทุนประกันสังคม และเพื่อเป็นการยืนยัน ข้าพ จึงขอลงลายมือชื่อไว้เป็นหลักฐานในแบบคำขอนี้

(ลงชื่อ).....ผู้ยื่นคำขอ
(.....)
วันที่...../...../.....

คำเตือน : ในกรณีผู้ยื่นคำขอรับประโยชน์ทดแทนระบุข้อเท็จจริงอันเป็นเท็จ อาจมีความผิดฐานฉ้อโกง ตามประมวลกฎหมายอาญามาตรา 341 ต้องระวางโทษจำคุกไม่เกินสามปี หรือปรับไม่เกินหกหมื่นบาท หรือ ทั้งจำทั้งปรับ หรือมีความผิดฐานแจ้งข้อความอันเป็นเท็จแก่เจ้าพนักงานตามประมวลกฎหมายอาญามาตรา 137 ต้องระวางโทษจำคุก ไม่เกินหกเดือน หรือปรับไม่เกินหนึ่งหมื่นบาท หรือทั้งจำทั้งปรับ

จุดที่ทำการรักษา



M = ฟันที่ถอน / ผ่าตัดฟันคุดครั้งนี้

F = ฟันที่อุดครั้งนี้

วันที่.....

ข้าพเจ้า.....ผู้ประกอบวิชาชีพทันตกรรม ชั้น.....

เลขที่.....ประจำสถานพยาบาลชื่อ.....

ซึ่งเป็นสถานพยาบาลทันตกรรมที่ได้รับใบอนุญาตจากกองการประกอบโรคศิลปะ

กระทรวงสาธารณสุข ประเภท ส.ทันตกรรมชั้น 1 ส.ทันตกรรมชั้น 2 ได้รับการ

โรคทางทันตกรรมให้ (นาย, นาง,นางสาว).....

โดย อุดฟัน.....ซี่ ที่ #

ถอนฟัน / ผ่าตัดฟันคุด.....ซี่ ที่ #

ขูดหินปูน ตั้งแต่เวลา.....น. ถึงเวลา.....น.

ใส่ฟันเทียมชนิดถอดได้บางส่วน จำนวน.....ซี่

ใส่ฟันเทียมชนิดถอดได้ทั้งปากบนหรือล่าง ใส่ฟันเทียมชนิดถอดได้ทั้งปากบนและล่าง

(ลงชื่อ).....แพทย์ผู้รักษา

(.....)

สำหรับเจ้าหน้าที่

คำสั่งประโยชน์ทดแทนและใบสั่งจ่าย เห็นควรอนุมัติให้มีสิทธิได้รับค่าบริการทางแพทย์กรณีทันตกรรม เป็นจำนวนเงิน.....บาท (.....)

(ลงชื่อ).....

(.....)

ผู้อนุมัติคำสั่ง

(ลงชื่อ).....

(.....)

ผู้อนุมัติจ่ายเงิน

เอกสารประกอบการยื่นคำขอ

- กรณีประสบอันตรายหรือเจ็บป่วย** กรณีขอรับคำรักษาพยาบาล และกรณีขอรับค่าอวัยวะเทียม/อุปกรณ์ฯ • ใบรับรองแพทย์ • ใบเสร็จรับเงิน กรณีขอรับเงินทดแทนการขาดรายได้ • ใบรับรองแพทย์ • หนังสือรับรองของนายจ้าง • สลิดิวลาป่วย (ถ้ามี) **หมายเหตุ** ใบรับรองแพทย์ กรณีขอรับเงินทดแทนการขาดรายได้ให้แพทย์ระบุวันหยุดงาน และกรณีขอรับค่าอวัยวะเทียม/อุปกรณ์ ให้แพทย์ระบุความจำเป็นต้องใช้อวัยวะเทียม/อุปกรณ์ และประเภทอวัยวะเทียม/อุปกรณ์ฯ ที่ใช้ด้วย
- กรณีคลอดบุตร** **กรณีผู้ประกันตนหญิงใช้สิทธิ** • สูติบัตรต้นฉบับของบุตรพร้อมสำเนา (กรณีคลอดบุตรแฝดให้แนบสำเนาสูติบัตรของคู่แฝดด้วย) **กรณีผู้ประกันตนชายใช้สิทธิ** • สูติบัตรต้นฉบับของบุตรพร้อมสำเนา (กรณีคลอดบุตรแฝดให้แนบสำเนาสูติบัตรของคู่แฝดด้วย) • สำเนาทะเบียนสมรส กรณีไม่ได้จดทะเบียนสมรสให้แนบหนังสือรับรองของผู้ประกันตนกรณีไม่มีทะเบียนสมรส
- กรณีฝากครรภ์** • ใบเสร็จรับเงิน • ใบรับรองแพทย์หรือสำเนาสมุดบันทึกสุขภาพแม่และเด็ก (ระบุวันที่ตรวจครรภ์และอายุครรภ์)
- กรณีทุพพลภาพ** • ใบเสร็จรับเงิน • ใบรับรองแพทย์ • สำเนาเวชระเบียน (ถ้ามี) **หมายเหตุ** ใบรับรองแพทย์ กรณีขอรับค่าอวัยวะเทียม/อุปกรณ์ ให้แพทย์ระบุความจำเป็นต้องใช้อวัยวะเทียม/อุปกรณ์ และประเภทอวัยวะเทียม/อุปกรณ์ฯ ที่ใช้ด้วย
- กรณีตาย** **กรณีขอรับค่าทำศพ** • สำเนามรณบัตร • หลักฐานที่แสดงว่าเป็นผู้จัดการศพ **กรณีขอรับเงินสงเคราะห์** • สำเนาทะเบียนบ้านของผู้ตายและผู้มีสิทธิรับเงินสงเคราะห์ • สำเนาทะเบียนสมรสของผู้ประกันตนและของบิดามารดาผู้ตาย (ถ้ามี) • สำเนาสูติบัตรของบุตรหรือสำเนาทะเบียนบ้านของบุตร • หนังสือระบุให้เป็นผู้มีสิทธิได้รับเงินสงเคราะห์กรณีตาย (ถ้ามี)
- กรณีสงเคราะห์บุตร** **กรณีผู้ประกันตนหญิงใช้สิทธิ** • สูติบัตรต้นฉบับของบุตรพร้อมสำเนา **กรณีผู้ประกันตนชายใช้สิทธิ** • สำเนาทะเบียนสมรส หรือสำเนาทะเบียนการหย่าพร้อมบันทึกแนบท้าย หรือสำเนาทะเบียนรับรองบุตร หรือสำเนาคำพิพากษา หรือคำสั่งของศาลให้เป็นบุตรโดยชอบด้วยกฎหมาย • สูติบัตรต้นฉบับของบุตรพร้อมสำเนา
- กรณีชราภาพ** • สำเนาสมุดบัญชีเงินฝากธนาคารประเภทออมทรัพย์หน้าแรก ซึ่งมีชื่อและเลขที่บัญชีของผู้ยื่นคำขอฯ **กรณีผู้ประกันตนถึงแก่ความตาย** • สำเนามรณบัตร • สำเนาทะเบียนบ้านของผู้ตายและผู้มีสิทธิรับเงินบำนาญชราภาพ • สำเนาทะเบียนสมรสของผู้ประกันตนและของบิดามารดา (ถ้ามี) • สำเนาสูติบัตรของบุตร หรือสำเนาทะเบียนบ้านของบุตรกรณีไม่มีสูติบัตร • หนังสือระบุให้เป็นผู้มีสิทธิรับเงินบำนาญชราภาพ (ถ้ามี) **กรณีผู้ประกันตนต่างด้าวประสงค์ที่จะไม่พำนักอยู่ในประเทศฯขอรับเงินชราภาพ** • แบบแจ้งความประสงค์ที่จะไม่พำนักอยู่ในประเทศไทยฯ

หมายเหตุ

- ♦ กรณีผู้ประกันตนต่างด้าวขอรับประโยชน์ทดแทนให้ใช้สำเนาบัตรประกันสังคมและสำเนาหนังสือเดินทาง (passport) หรือสำเนาหนังสือเดินทางชั่วคราวหรือเอกสารรับรองบุคคลที่ทางราชการออกให้
- ♦ กรณีเอกสารหลักฐานสำคัญต่อการพิจารณาเป็นภาษาต่างประเทศ ให้จัดทำคำแปลเป็นภาษาไทยและรับรองความถูกต้องให้ครบถ้วน
- ♦ กรณีเปลี่ยนชื่อ ชื่อสกุล ให้แนบสำเนาเอกสารใบเปลี่ยนชื่อ ชื่อสกุลด้วย
- ♦ กรณีข้อเท็จจริงเอกสารหลักฐานไม่เพียงพอต่อการพิจารณา เจ้าหน้าที่อาจขอเอกสาร หรือหลักฐานเพิ่มเติมได้



แบบคำขอรับประโยชน์ทดแทน กองทุนประกันสังคม
กรณีอวัยวะเทียม/อุปกรณ์ในการบำบัดรักษาโรค
สำหรับผู้ประกันตน/สถานพยาบาล

สำหรับเจ้าหน้าที่

เลขที่รับ

วันที่รับ.....

ผู้รับ.....

โปรดอ่านคำแนะนำในการกรอกแบบและคำเตือนด้านล่าง

- ชื่อผู้ประกันตน (นาย, นาง, นางสาว)
เลขประจำตัวประชาชน - ที่อยู่ปัจจุบันที่สามารถติดต่อได้ เลขที่ หมู่ที่.....
อาคาร/หมู่บ้าน.....ซอย.....ถนน.....ตำบล/แขวง.....อำเภอ/เขต.....
จังหวัด.....รหัสไปรษณีย์.....โทรศัพท์บ้าน.....มือถือ.....อีเมล.....
- ประสบอันตรายหรือเจ็บป่วยเมื่อวันที่ เดือน..... พ.ศ.
- ผลการประสบอันตรายหรือเจ็บป่วย (ระบุสภาพร่างกาย เช่น แขนขาด ขาขาด เดินไม่ได้ ฯลฯ)
- ได้ใส่อวัยวะเทียม/อุปกรณ์ในการบำบัดโรคที่ ชื่อสถานพยาบาล/ร้าน..... ตั้งอยู่เลขที่.....
ถนน.....ตำบล/แขวง.....อำเภอ/เขต.....จังหวัด.....
- การขอรับค่าอวัยวะเทียม/อุปกรณ์ในการบำบัดโรคที่ผ่านมาของผู้ประกันตน
 กรณีประสบอันตรายหรือเจ็บป่วย กรณีทุพพลภาพ
 เคยขอรับเมื่อ ว/ด/ป..... ไม่เคย
- ขอรับค่า อวัยวะเทียม ชนิด..... อุปกรณ์ในการบำบัดโรค ชนิด.....
เป็นจำนวนเงิน.....บาท (.....)
- หลักฐานที่แนบ ใบเสร็จรับเงิน ใบรับรองแพทย์ (ให้แพทย์ระบุความจำเป็นต้องใช้และประเภทของอวัยวะเทียม/อุปกรณ์ที่ใช้ด้วย)
- ขอรับเงิน ที่สำนักงานประกันสังคม ธนาคารที่ตั้งจ่าย ปณ. ธนาคาร.....
(กรณีรับเงินทางธนาคารให้แนบสำเนาสมุดบัญชีเงินฝากธนาคารประเภทออมทรัพย์หน้าแรกที่มีชื่อ และเลขที่บัญชีของผู้ยื่นคำขอ)

ข้าพเจ้าขอรับรองว่าข้อความข้างต้นถูกต้องตามความจริงทุกประการ และข้าพเจ้าเป็นเจ้าของข้อมูลส่วนบุคคล หากปรากฏภายหลังว่าข้าพเจ้าไม่ได้เป็นเจ้าของข้อมูลส่วนบุคคล หรือรับเงินโดยไม่มีสิทธิ หรือมีเงินประโยชน์ทดแทนที่รับไปเกินสิทธิ ข้าพเจ้ายินยอมชดใช้เงินที่ได้รับไปโดยไม่มีสิทธิดังกล่าวตลอดจนค่าเสียหายต่างๆ ที่เกิดขึ้นให้แก่สำนักงานประกันสังคม และข้าพเจ้ายินยอมให้สำนักงานฯ หักเงินข้าพเจ้า จากประโยชน์ทดแทนครั้งนี้หรือครั้งต่อไปที่ข้าพเจ้า มีสิทธิได้รับจากสำนักงานฯ ส่งคืนแก่กองทุนประกันสังคม และเพื่อเป็นการยืนยัน ข้าพเจ้า จึงขอลงลายมือชื่อไว้เป็นหลักฐานในแบบคำขอนี้

(ลงชื่อ) ผู้ยื่นคำขอ
(.....)ผู้ประกันตน / ผู้อำนวยการโรงพยาบาล.....
วันที่...../...../.....**ใบรับรองแพทย์**

ชื่อสถานพยาบาล ตั้งอยู่เลขที่.....
นายแพทย์/แพทย์หญิง เลขที่ใบอนุญาตประกอบวิชาชีพเวชกรรม.....
ขอรับรองว่าได้ตรวจร่างกาย (นาย, นาง, นางสาว)
เข้ารับการรักษาครั้งแรกเมื่อวันที่..... เดือน พ.ศ. ด้วยอาการหรือโรค.....
ผลของการรักษา

ปรากฏผลของการรักษาเมื่อวันที่ เดือน พ.ศ.
จำเป็นต้องใช้ อวัยวะเทียม ชนิด..... อุปกรณ์ในการบำบัดรักษาโรค ชนิด.....

(ลงชื่อ) แพทย์ผู้ตรวจรักษา
(.....)

วันที่...../...../.....

สำหรับเจ้าหน้าที่

คำแนะนำในการกรอกแบบ

1. กรอกชื่อ ชื่อสกุล เลขประจำตัวประชาชน ของผู้ประกันตนหรือผู้มีสิทธิ (กรณีผู้ประกันตนถึงแก่ความตาย) และที่อยู่ปัจจุบันที่สามารถติดต่อได้
2. กรอกวัน / เดือน / ปี ที่ประสบอันตรายหรือเจ็บป่วย
3. กรอกอาการหรือสภาพร่างกายที่ได้รับจากการประสบอันตรายหรือเจ็บป่วย
4. กรอกชื่อที่อยู่ของสถานพยาบาลหรือร้านค้าที่ใส่ยัวยวะเทียม / อุปกรณ์ในการบำบัดรักษาโรค
5. ใส่เครื่องหมาย “✓” ในช่อง หน้าข้อความที่ต้องการและกรอกข้อความให้ครบถ้วน
6. เอกสารประกอบการยื่นคำขอที่เป็นสำเนาให้รับรองความถูกต้องของสำเนาทุกฉบับ และแสดงเอกสารที่เป็นต้นฉบับเมื่อพนักงานเจ้าหน้าที่ขอตรวจสอบ
7. ใส่เครื่องหมาย “✓” ในช่อง หน้าข้อความที่ต้องการ
 - กรณีผู้มีสิทธิมารับเงินด้วยตนเองต้องนำบัตรประจำตัวประชาชนตัวจริงไปแสดง หากมีการมอบอำนาจต้องนำบัตรประจำตัวประชาชนตัวจริงของผู้มอบ และผู้รับมอบไปแสดง
 - กรณีรับเงินทางธนาคาร ให้ระบุชื่อที่ทำการไปรษณีย์ที่ต้องการจะติดต่อรับเงิน
 - กรณีรับเงินทางธนาคาร สมุดบัญชีเงินฝากต้องเป็นชื่อผู้ประกันตน/ผู้มีสิทธิเท่านั้น และสามารถเลือกรับได้ที่ ธนาคารกรุงไทย จำกัด (มหาชน) ธนาคารกรุงศรีอยุธยา จำกัด (มหาชน) ธนาคารกรุงเทพ จำกัด (มหาชน) ธนาคารไทยพาณิชย์ จำกัด (มหาชน) ธนาคารทหารไทยธนชาติ จำกัด (มหาชน) ธนาคารกสิกรไทย จำกัด (มหาชน) ธนาคารอิสลามแห่งประเทศไทย ธนาคารซีไอเอ็มบี ไทย จำกัด (มหาชน)
8. ลงลายมือชื่อผู้ยื่นคำขอ (ผู้ประกันตนหรือผู้อำนวยการโรงพยาบาลแล้วแต่กรณี) พร้อมวัน เดือน ปีที่ยื่นคำขอ

หมายเหตุ

- ◆ กรณีผู้ประกันตนต่างตัวขอรับประโยชน์ทดแทนให้ใช้สำเนาบัตรประกันสังคมและสำเนาหนังสือเดินทาง (passport) หรือสำเนาหนังสือเดินทางชั่วคราวหรือเอกสารรับรองบุคคลที่ทางราชการออกให้
- ◆ กรณีเอกสารหลักฐานสำคัญต่อการพิจารณาเป็นภาษาต่างประเทศ ให้จัดทำคำแปลเป็นภาษาไทยและรับรองความถูกต้องให้ครบถ้วน
- ◆ กรณีเปลี่ยนชื่อ ชื่อสกุล ให้แนบสำเนาเอกสารใบเปลี่ยนชื่อ ชื่อสกุลด้วย
- ◆ กรณีข้อเท็จจริงเอกสารหลักฐานไม่เพียงพอต่อการพิจารณา เจ้าหน้าที่อาจขอเอกสาร หรือหลักฐานเพิ่มเติมได้

คำเตือน : ในกรณีผู้ยื่นคำขอรับประโยชน์ทดแทนระบุข้อเท็จจริงอันเป็นเท็จ อาจมีความผิดฐานฉ้อโกง ตามประมวลกฎหมายอาญามาตรา 341 ต้องระวางโทษจำคุกไม่เกินสามปี หรือปรับไม่เกินหกหมื่นบาท หรือทั้งจำทั้งปรับ หรือมีความผิดฐานแจ้งข้อความอันเป็นเท็จแก่เจ้าพนักงาน ตามประมวลกฎหมายอาญามาตรา 137 ต้องระวางโทษจำคุกไม่เกินหกเดือน หรือปรับไม่เกินหนึ่งหมื่นบาท หรือทั้งจำทั้งปรับ



**แบบคำขอรับประโยชน์ทดแทน กองทุนประกันสังคม
กรณีว่างงาน**

สำหรับเจ้าหน้าที่ ๑๓๓๓
 เลขที่รับ.....
 วันที่รับ.....
 ผู้รับ.....

โปรดอ่านคำแนะนำในการกรอกแบบด้านล่าง

- ข้าพเจ้า (นาย, นาง, นางสาว)..... อายุ..... ปี เลขประจำตัวประชาชน
 ที่อยู่ปัจจุบันที่สามารถติดต่อได้ เลขที่..... หมู่ที่..... อาคาร/หมู่บ้าน..... ซอย.....
 ถนน..... ตำบล/แขวง..... อำเภอ/เขต..... จังหวัด.....
 รหัสไปรษณีย์..... โทรศัพท์บ้าน..... มือถือ..... อีเมล.....
- ขอรับเงิน ที่สำนักงานประกันสังคม ธนาคาร/นิติสงฆ์ ปรณ..... ธนาคาร..... เลขที่บัญชี.....
 พร้อมเพย์ เลขประจำตัวประชาชน
- ยื่นคำขอในฐานะ ผู้ประกันตน
 เนื่องจากออกจากงาน (กรณีนี้ให้กรอกข้อ 4 - 7)
 เนื่องจากมีเหตุสุดวิสัย สาเหตุ..... (กรณีนี้ไม่ต้องกรอกข้อ 5 - 7)
 หยุดงานตั้งแต่วันที่.....ถึงวันที่.....
 ผู้มีสิทธิ (ระบุชื่อผู้ประกันตนกรณีว่างงาน..... อายุ.....ปี)
- สถานประกอบการสุดท้ายที่ผู้ประกันตนกรณีว่างงานทำงานชื่อ.....สาขา.....
- วัน เดือน ปีที่ออกจากงาน.....
- สาเหตุการออกจากงาน ลาออก
 ถูกเลิกจ้าง เนื่องจาก.....
 (กรณีถูกเลิกจ้างเนื่องจากละทิ้งหน้าที่ให้ระบุจำนวนวันที่ละทิ้งหน้าที่จริง)
 อยู่ระหว่างรอคำสั่งพนักงานตรวจแรงงาน อยู่ระหว่างนำคดีไปศาลแรงงาน
 อื่น ๆ ระบุ.....
- ขึ้นทะเบียนหางานกับสำนักงานจัดหางานเขตพื้นที่/จังหวัด.....
 เมื่อวันที่..... เดือน..... พ.ศ.....

ข้าพเจ้าขอรับรองว่าข้อความข้างต้นถูกต้องตามความจริงทุกประการ และข้าพเจ้าเป็นเจ้าของข้อมูลส่วนบุคคล หากปรากฏภายหลังว่า ข้าพเจ้าไม่ได้เป็นเจ้าของข้อมูลส่วนบุคคล หรือศาลมีคำพิพากษาถึงที่สุดว่าถูกเลิกจ้างด้วยเหตุตามมาตรา 78(2) แห่ง พ.ร.บ.ประกันสังคม พ.ศ.2533 หรือข้าพเจ้า รับเงิน โดยไม่มีสิทธิหรือมีเงินประโยชน์ทดแทนที่รับไปเกินสิทธิ ข้าพ ยินยอมขอใช้เงินที่ได้รับไปโดยไม่มีสิทธิดังกล่าวตลอดจนค่าเสียหายต่างๆที่เกิดขึ้นให้แก่ สำนักงานประกันสังคม และข้าพ ยินยอมให้สำนักงานฯ หักเงินข้าพ จากประโยชน์ทดแทนครั้งนี้หรือครั้งต่อไปที่ข้าพ มีสิทธิได้รับจากสำนักงานฯ ส่งคืนแก่ กองทุนประกันสังคม และเพื่อเป็นการยืนยัน ข้าพ จึงขอลงลายมือชื่อไว้เป็นหลักฐานในแบบคำขอนี้

(ลงชื่อ).....ผู้ยื่นคำขอ
 (.....)
 วันที่...../...../.....

เอกสารประกอบการยื่นคำขอ

- สำเนาสมุดบัญชีเงินฝากธนาคารประเภทออมทรัพย์หน้าแรกซึ่งมีชื่อ และเลขที่บัญชีของผู้ยื่นคำขอ
- สำเนาหนังสือแจ้งการสิ้นสุดความเป็นผู้ประกันตน (สปส. 6 -09) (ถ้ามี)
- หนังสือหรือคำสั่งของนายจ้างที่ให้ออกจากงาน (ถ้ามี)
- หนังสือรับรองการขอรับประโยชน์ทดแทนในกรณีว่างงานเนื่องจากมีเหตุสุดวิสัย กรณีเป็นผู้ประกันตนกรณีว่างงานเนื่องจากมีเหตุสุดวิสัย

หมายเหตุ ♦ กรณีผู้ประกันตนต่างตัวขอรับประโยชน์ทดแทนให้ใช้สำเนาบัตรประกันสังคมและสำเนาหนังสือเดินทาง (passport) หรือสำเนาหนังสือเดินทางชั่วคราวหรือเอกสารรับรองบุคคลที่ทางราชการออกให้
 ♦ กรณีเอกสารหลักฐานสำคัญต่อการพิจารณาเป็นภาษาต่างประเทศ ให้จัดทำคำแปลเป็นภาษาไทยและรับรองความถูกต้องให้ครบถ้วน
 ♦ กรณีเปลี่ยนชื่อ ชื่อสกุล ให้แนบสำเนาเอกสารใบเปลี่ยนชื่อ ชื่อสกุลด้วย
 ♦ กรณีข้อเท็จจริงเอกสารหลักฐานไม่เพียงพอต่อการพิจารณา เจ้าหน้าที่อาจขอเอกสาร หรือหลักฐานเพิ่มเติมได้

คำเตือน : ในกรณีผู้ยื่นคำขอรับประโยชน์ทดแทนระบุข้อเท็จจริงอันเป็นเท็จ อาจมีความผิดฐานฉ้อโกง ตามประมวลกฎหมายอาญามาตรา 341 ต้องระวางโทษจำคุกไม่เกินสามปี หรือปรับไม่เกินหกหมื่นบาท หรือทั้งจำทั้งปรับ หรือมีความผิดฐานแจ้งข้อความอันเป็นเท็จแก่เจ้าพนักงานตามประมวลกฎหมายอาญามาตรา 137 ต้องระวางโทษจำคุกไม่เกินเดือน หรือปรับไม่เกินหนึ่งหมื่นบาท หรือทั้งจำทั้งปรับ

**คำแนะนำในการกรอกแบบ**

1. กรอกชื่อ ชื่อสกุล เลขประจำตัวประชาชน ของผู้ประกันตนกรณีว่างงานหรือผู้มีสิทธิ (กรณีผู้ประกันตนถึงแก่ความตาย) และที่อยู่ปัจจุบันที่สามารถติดต่อได้
2. ใส่เครื่องหมาย “✓” ในช่อง หน้าข้อความที่ต้องการเพียงกรณีเดียว
3. กรอกชื่อสถานประกอบการสุดท้ายที่ผู้ประกันตนทำงาน หากเป็นกิจการเจ้าของคนเดียวให้กรอกชื่อเจ้าของกิจการ หรือหากเป็นนิติบุคคลให้กรอกชื่อนิติบุคคลนั้น เช่น บริษัท... พร้อมกรอกเลขที่บัญชีนายจ้างและลำดับที่สาขา
4. กรอกสาเหตุการออกจากงานกรณีถูกเลิกจ้างให้ระบุเหตุผลให้ชัดเจน เช่น ลดพนักงาน/เลิกกิจการ/กระทำความผิด หรือกรณีเกิดเหตุสุดวิสัยไม่สามารถทำงานได้ให้ระบุเหตุผลให้ชัดเจน เช่น เกิดอัคคีภัย ว่างภัย อุทกภัย หรือกรณีพิบัติภัย เป็นต้น
5. ลงลายมือชื่อผู้ยื่นคำขอ (ผู้ประกันตนหรือผู้มีสิทธิแล้วแต่กรณี) พร้อมวัน เดือน ปีที่ยื่นคำขอ
อนึ่ง สำนักงานประกันสังคมจะจ่ายเงินผ่านธนาคาร คือ ธนาคารกรุงไทย จำกัด (มหาชน) ธนาคารกรุงศรีอยุธยา จำกัด (มหาชน) ธนาคารกรุงเทพ จำกัด (มหาชน) ธนาคารไทยพาณิชย์ จำกัด (มหาชน) ธนาคารทหารไทย จำกัด (มหาชน) ธนาคารกสิกรไทย จำกัด (มหาชน) ธนาคารอิสลามแห่งประเทศไทย ธนาคารซีไอเอ็มบี ไทย จำกัด (มหาชน) และธนาคารธนาชาต จำกัด (มหาชน) ทั้งนี้ บัญชีเงินฝากต้องเป็นชื่อของผู้ประกันตน/ผู้มีสิทธิเท่านั้น



แบบแจ้งการสิ้นสุดความเป็นผู้ประกันตน

ชื่อสถานประกอบการ..... เลขที่บัญชี

ชื่อสาขา..... ลำดับที่สาขา

สถานประกอบการ/สาขาตั้งอยู่เลขที่..... หมู่..... ตรอก/ซอย..... ถนน..... ตำบล/แขวง.....

อำเภอ/เขต..... จังหวัด..... รหัสไปรษณีย์ โทรศัพท์.....

ลำดับ ที่	เลขประจำตัวประชาชน	คำนำหน้านาม ชื่อ - ชื่อสกุล	วัน เดือน ปี ที่สิ้นสุด	* สาเหตุการสิ้นสุดความเป็นผู้ประกันตน *						
				1	2	3	4	5	6	7
<input type="text"/>	<input type="text"/>	<input type="text"/>	<input type="text"/>							
<input type="text"/>	<input type="text"/>	<input type="text"/>	<input type="text"/>							
<input type="text"/>	<input type="text"/>	<input type="text"/>	<input type="text"/>							
<input type="text"/>	<input type="text"/>	<input type="text"/>	<input type="text"/>							
<input type="text"/>	<input type="text"/>	<input type="text"/>	<input type="text"/>							
<input type="text"/>	<input type="text"/>	<input type="text"/>	<input type="text"/>							
<input type="text"/>	<input type="text"/>	<input type="text"/>	<input type="text"/>							
<input type="text"/>	<input type="text"/>	<input type="text"/>	<input type="text"/>							

- คำเตือน**
- สำหรับคนต่างด้าวให้กรอกเลขที่บัตรประกันสังคมลงในช่องเลขประจำตัวประชาชน
 - ให้แจ้งการสิ้นสุดความเป็นผู้ประกันตนตั้งแต่วันที่ที่มีการเปลี่ยนแปลง ทั้งนี้ไม่เกินวันที่ 15 ของเดือนถัดจากเดือนที่มีการเปลี่ยนแปลง **หากฝ่าฝืน** อาจมีความผิดต้องระวางโทษจำคุกไม่เกิน 6 เดือน หรือปรับไม่เกิน 20,000 บาท หรือทั้งจำทั้งปรับ
 - การแจ้งข้อเท็จจริงเป็นเท็จ เช่น การแจ้งลาออกไม่ตรงกับความเป็นจริง อาจมีความผิดต้องระวางโทษจำคุกไม่เกิน 6 เดือน หรือปรับไม่เกิน 20,000 บาท หรือทั้งจำทั้งปรับ

ข้าพเจ้าขอรับรองว่ารายการที่แจ้งไว้ข้างต้นถูกต้องตามความเป็นจริงทุกประการ

ประทับตรา
นิติบุคคล
(ถ้ามี)

ลงชื่อ.....นายจ้าง
(.....)
ตำแหน่ง.....
วันที่.....เดือน.....พ.ศ.....

- * สาเหตุ ***
- ลาออก/ละทิ้งหน้าที่โดยมีการติดต่อนายจ้างภายใน 6 วันทำงานติดต่อกัน
 - สิ้นสุดระยะเวลาการจ้าง
 - เลิกจ้าง/โครงการเกษียณก่อนกำหนด
 - เกษียณอายุ
 - ไล่ออก/ปลดออก/ให้ออกเนื่องจากกระทำความผิด/ละทิ้งหน้าที่โดยไม่มี การติดต่อนายจ้างภายใน 7 วันทำงานติดต่อกัน
 - ตาย
 - โอนย้ายสาขา

(คำอธิบายดูด้านหลัง)

คำอธิบาย

1. กรอกชื่อสถานประกอบการพร้อมเลขที่บัญชี ชื่อสาขาและลำดับที่สาขา ที่ตั้งสถานประกอบการ หรือสาขา ตามที่ได้แจ้งขึ้นทะเบียนนายจ้างไว้ กรณีเป็นสำนักงานใหญ่หรือเป็นกิจการซึ่งไม่มีสาขา ให้ใส่ 000000 ลงที่ช่องลำดับที่สาขา
2. กรอกลำดับที่ เลขที่บัตรประจำตัวประชาชน ของผู้ประกันตนให้ชัดเจน
3. กรอก วัน เดือน ปี ที่สิ้นสุดความเป็นผู้ประกันตน กรณีลาออกหรือสิ้นสุดระยะเวลาการจ้าง หรือเลิกจ้าง หรือเกษียณอายุ หรือ ไล่ออก/ปลดออก/ให้ออกเนื่องจากกระทำความผิด หรือละทิ้งหน้าที่ 7 วันทำงานติดต่อกันโดยไม่มีสาเหตุอันสมควร คือวันที่ถัดจากวันสุดท้ายที่ผู้ประกันตนมาทำงานเช่น ผู้ประกันตนมาทำงานวันสุดท้ายวันที่ 31 พฤษภาคม 2551 ให้กรอกวันที่สิ้นสุดความเป็นผู้ประกันตนเป็นวันที่ 1 มิถุนายน 2551 กรณีตาย ระบุ วัน เดือน ปี ที่ผู้ประกันตนตาย
4. กรอกสาเหตุการสิ้นสุดความเป็นผู้ประกันตน ให้ทำเครื่องหมาย ในช่องที่ต้องการดังนี้
 - กรณีลาออก/ละทิ้งหน้าที่โดยมีการติดต่อนายจ้างภายใน 6 วันทำงานติดต่อกัน (เช่น ลาออกด้วยเหตุผลส่วนตัว สมัครใจออกจากงานก่อนเกษียณอายุ ไม่ประสงค์จะไปทำงานเนื่องจากนายจ้างย้ายสถานประกอบการ เป็นต้น) ให้ ในช่อง 1
 - กรณีสิ้นสุดระยะเวลาการจ้าง หมายถึงการออกจากงานด้วยสาเหตุสิ้นสุดสัญญาจ้างที่มีกำหนดระยะเวลาการจ้างไว้แน่นอน (เช่น งานในโครงการ เฉพาะที่ไม่ใช่ปกติของธุรกิจ หรือการค้าของนายจ้าง ซึ่งต้องมีระยะเวลาเริ่มต้นและสิ้นสุดของงานที่แน่นอน เป็นต้น) ให้ ในช่อง 2
 - กรณีเลิกจ้าง (เช่น นายจ้างยุบเลิกตำแหน่งงาน ลดจำนวนพนักงาน นายจ้างเลิกกิจการ ปิดกิจการ เป็นต้น) กรณีโครงการเกษียณก่อนกำหนด (เช่น การที่สัญญาจ้างสิ้นสุดตามโครงการที่นายจ้างและลูกจ้างทำข้อตกลงร่วมกันที่จะระงับความผูกพันตามสัญญาฉบับเดิม) ให้ ในช่อง 3
 - กรณีเกษียณอายุ หมายถึงการออกจากงานด้วยสาเหตุเกษียณอายุ ตามข้อบังคับเกี่ยวกับการทำงาน ให้ ในช่อง 4
 - กรณีไล่ออก/ปลดออก/ให้ออก เนื่องจากกระทำความผิด หรือละทิ้งหน้าที่โดยไม่มีสาเหตุอันสมควรและไม่มีการติดต่อนายจ้างภายใน 7 วันทำงานติดต่อกัน ให้ ในช่อง 5
 - กรณีตาย ให้ ในช่อง 6
 - โอนย้ายสาขา ให้ ในช่อง 7

รายชื่อโรงพยาบาลที่เข้าร่วมโครงการคลินิกโรคจากการทำงาน ปี 2564

สรุปจำนวนโรงพยาบาลที่เข้าร่วมโครงการคลินิกโรคจากการทำงาน

1. โรงพยาบาลสังกัดมหาวิทยาลัย	จำนวน	6	แห่ง
2. โรงพยาบาลสังกัดกรมการแพทย์	จำนวน	1	แห่ง
3. โรงพยาบาลสังกัดกระทรวงสาธารณสุข	จำนวน	111	แห่ง
รวมจำนวนโรงพยาบาลทั้งสิ้น	จำนวน	118	แห่ง

ภาคกลาง สังกัดมหาวิทยาลัย 2 แห่ง สังกัดกรมการแพทย์ 1 แห่ง และสังกัดกระทรวงสาธารณสุข 21 แห่ง
รวม 24 แห่ง

โรงพยาบาล	จังหวัด	สังกัด
1. โรงพยาบาลรามธิบดี	กรุงเทพมหานคร	มหาวิทยาลัยมหิดล
2. สถาบันการแพทย์จักรีนฤเบดินทร์	สมุทรปราการ	มหาวิทยาลัยมหิดล
3. โรงพยาบาลนนทบุรีราชธานี	กรุงเทพมหานคร	กรมการแพทย์ กระทรวงสาธารณสุข
4. โรงพยาบาลพระนครศรีอยุธยา (แม่ข่าย)	พระนครศรีอยุธยา	กระทรวงสาธารณสุข
5. โรงพยาบาลสระบุรี	สระบุรี	กระทรวงสาธารณสุข
6. โรงพยาบาลพระพุทธบาท	สระบุรี	กระทรวงสาธารณสุข
7. โรงพยาบาลปทุมธานี	ปทุมธานี	กระทรวงสาธารณสุข
8. โรงพยาบาลนครนายก	นครนายก	กระทรวงสาธารณสุข
9. โรงพยาบาลพระนั่งเกล้า	นนทบุรี	กระทรวงสาธารณสุข
10. โรงพยาบาลสิงห์บุรี	สิงห์บุรี	กระทรวงสาธารณสุข
11. โรงพยาบาลอ่างทอง	อ่างทอง	กระทรวงสาธารณสุข
12. โรงพยาบาลพระนารายณ์มหาราช	ลพบุรี	กระทรวงสาธารณสุข
13. โรงพยาบาลเจ้าพระยายมราช (แม่ข่าย)	สุพรรณบุรี	กระทรวงสาธารณสุข
14. โรงพยาบาลราชบุรี	ราชบุรี	กระทรวงสาธารณสุข
15. โรงพยาบาลโพธาราม	ราชบุรี	กระทรวงสาธารณสุข
16. โรงพยาบาลพหลพลพยุหเสนา	กาญจนบุรี	กระทรวงสาธารณสุข
17. โรงพยาบาลสมเด็จพระสังฆราชองค์ที่ 17	สุพรรณบุรี	กระทรวงสาธารณสุข
18. โรงพยาบาลสมุทรสาคร (แม่ข่าย)	สมุทรสาคร	กระทรวงสาธารณสุข
19. โรงพยาบาลนครปฐม	นครปฐม	กระทรวงสาธารณสุข
20. โรงพยาบาลพระจอมเกล้าเพชรบุรี	เพชรบุรี	กระทรวงสาธารณสุข
21. โรงพยาบาลสมเด็จพระพุทธเลิศหล้า	สมุทรสงคราม	กระทรวงสาธารณสุข
22. โรงพยาบาลกระทุ่มแบน	สมุทรสาคร	กระทรวงสาธารณสุข

23. โรงพยาบาลหัวหิน	ประจวบคีรีขันธ์	กระทรวงสาธารณสุข
24. โรงพยาบาลอินทร์บุรี	สิงห์บุรี	กระทรวงสาธารณสุข

ภาคตะวันออก สังกัดมหาวิทยาลัย 1 แห่ง และสังกัดกระทรวงสาธารณสุข 15 แห่ง รวม 16 แห่ง

โรงพยาบาล	จังหวัด	สังกัด
1. โรงพยาบาลมหาวิทยาลัยบูรพา	ชลบุรี	มหาวิทยาลัยบูรพา
2. โรงพยาบาลระยอง (แม่ข่าย)	ระยอง	กระทรวงสาธารณสุข
3. โรงพยาบาลพุทธโสธร (เมืองฉะเชิงเทรา)	ฉะเชิงเทรา	กระทรวงสาธารณสุข
4. โรงพยาบาลชลบุรี	ชลบุรี	กระทรวงสาธารณสุข
5. โรงพยาบาลสมุทรปราการ	สมุทรปราการ	กระทรวงสาธารณสุข
6. โรงพยาบาลพระปกเกล้าจันทบุรี	จันทบุรี	กระทรวงสาธารณสุข
7. โรงพยาบาลเจ้าพระยาอภัยภูเบศร	ปราจีนบุรี	กระทรวงสาธารณสุข
8. โรงพยาบาลสมเด็จพระยุพราช สระแก้ว	สระแก้ว	กระทรวงสาธารณสุข
9. โรงพยาบาลพานทอง	ชลบุรี	กระทรวงสาธารณสุข
10. โรงพยาบาลเฉลิมพระเกียรติ สมเด็จพระเทพรัตนราชสุดาฯ สยามบรมราชกุมารี ระยอง	ระยอง	กระทรวงสาธารณสุข
11. โรงพยาบาลตราด	ตราด	กระทรวงสาธารณสุข
12. โรงพยาบาลบ้านฉาง	ระยอง	กระทรวงสาธารณสุข
13. สถาบันราชประชาสมาสัย (รพ.พระประแดง)	สมุทรปราการ	กระทรวงสาธารณสุข
14. โรงพยาบาลแก่ง	ระยอง	กระทรวงสาธารณสุข
15. โรงพยาบาลบางพลี	สมุทรปราการ	กระทรวงสาธารณสุข
16. โรงพยาบาลอรัญประเทศ	สระแก้ว	กระทรวงสาธารณสุข

ภาคเหนือ สังกัดมหาวิทยาลัย 1 แห่ง และสังกัดกระทรวงสาธารณสุข 24 แห่ง รวม 25 แห่ง

โรงพยาบาล	จังหวัด	สังกัด
1. โรงพยาบาลมหาราชนครเชียงใหม่	เชียงใหม่	มหาวิทยาลัยเชียงใหม่
2. โรงพยาบาลลำปาง	ลำปาง	กระทรวงสาธารณสุข
3. โรงพยาบาลเชียงรายประชานุเคราะห์ (แม่ข่าย)	เชียงราย	กระทรวงสาธารณสุข
4. โรงพยาบาลนครพิงค์	เชียงใหม่	กระทรวงสาธารณสุข
5. โรงพยาบาลน่าน	น่าน	กระทรวงสาธารณสุข
6. โรงพยาบาลพะเยา	พะเยา	กระทรวงสาธารณสุข
7. โรงพยาบาลแพร่	แพร่	กระทรวงสาธารณสุข

8. โรงพยาบาลศรีสังวาลย์	แม่ฮ่องสอน	กระทรวงสาธารณสุข
9. โรงพยาบาลลำพูน	ลำพูน	กระทรวงสาธารณสุข
10. โรงพยาบาลแม่เมาะ	ลำปาง	กระทรวงสาธารณสุข
11. โรงพยาบาลห้างฉัตร	ลำปาง	กระทรวงสาธารณสุข
12. โรงพยาบาลแม่จัน	เชียงราย	กระทรวงสาธารณสุข
13. โรงพยาบาลสมเด็จพระยุพราชปัว	น่าน	กระทรวงสาธารณสุข
14. โรงพยาบาลอุตรดิตถ์ (แม่ข่าย)	อุตรดิตถ์	กระทรวงสาธารณสุข
15. โรงพยาบาลสมเด็จพระเจ้าตากสินมหาราช	ตาก	กระทรวงสาธารณสุข
16. โรงพยาบาลแม่สอด	ตาก	กระทรวงสาธารณสุข
17. โรงพยาบาลสวรรคโลก	สุโขทัย	กระทรวงสาธารณสุข
18. โรงพยาบาลเพชรบูรณ์	เพชรบูรณ์	กระทรวงสาธารณสุข
19. โรงพยาบาลสุโขทัย	สุโขทัย	กระทรวงสาธารณสุข
20. โรงพยาบาลพิจิตร (แม่ข่าย)	พิจิตร	กระทรวงสาธารณสุข
21. โรงพยาบาลสวรรคภ์ประชารักษ์	นครสวรรค์	กระทรวงสาธารณสุข
22. โรงพยาบาลอุทัยธานี	อุทัยธานี	กระทรวงสาธารณสุข
23. โรงพยาบาลชัยนาทเรนทร	ชัยนาท	กระทรวงสาธารณสุข
24. โรงพยาบาลกำแพงเพชร	กำแพงเพชร	กระทรวงสาธารณสุข
25. โรงพยาบาลศรีสังวร	สุโขทัย	กระทรวงสาธารณสุข

ภาคตะวันออกเฉียงเหนือ สังกัดมหาวิทยาลัย 1 แห่ง และสังกัดกระทรวงสาธารณสุข 27 แห่ง

รวม 28 แห่ง

โรงพยาบาล	จังหวัด	สังกัด
1. โรงพยาบาลศรีนครินทร์	ขอนแก่น	มหาวิทยาลัยขอนแก่น
2. โรงพยาบาลขอนแก่น (แม่ข่าย)	ขอนแก่น	กระทรวงสาธารณสุข
3. โรงพยาบาลกาฬสินธุ์	กาฬสินธุ์	กระทรวงสาธารณสุข
4. โรงพยาบาลมหาสารคาม	มหาสารคาม	กระทรวงสาธารณสุข
5. โรงพยาบาลร้อยเอ็ด	ร้อยเอ็ด	กระทรวงสาธารณสุข
6. โรงพยาบาลสิรินธร	ขอนแก่น	กระทรวงสาธารณสุข
7. โรงพยาบาลอุดรธานี (แม่ข่าย)	อุดรธานี	กระทรวงสาธารณสุข
8. โรงพยาบาลนครพนม	นครพนม	กระทรวงสาธารณสุข
9. โรงพยาบาลเลย	เลย	กระทรวงสาธารณสุข
10. โรงพยาบาลสกลนคร	สกลนคร	กระทรวงสาธารณสุข
11. โรงพยาบาลหนองคาย	หนองคาย	กระทรวงสาธารณสุข
12. โรงพยาบาลกุมภวาปี	อุดรธานี	กระทรวงสาธารณสุข
13. โรงพยาบาลวานรนิวาส	สกลนคร	กระทรวงสาธารณสุข

14. โรงพยาบาลมหาราชนครราชสีมา (แม่ข่าย)	นครราชสีมา	กระทรวงสาธารณสุข
15. โรงพยาบาลชัยภูมิ	ชัยภูมิ	กระทรวงสาธารณสุข
16. โรงพยาบาลสุรินทร์	สุรินทร์	กระทรวงสาธารณสุข
17. โรงพยาบาลนางรอง	บุรีรัมย์	กระทรวงสาธารณสุข
18. โรงพยาบาลเทพรัตนนครราชสีมา	นครราชสีมา	กระทรวงสาธารณสุข
19. โรงพยาบาลสรรพสิทธิประสงค์ (แม่ข่าย)	อุบลราชธานี	กระทรวงสาธารณสุข
20. โรงพยาบาลมุกดาหาร	มุกดาหาร	กระทรวงสาธารณสุข
21. โรงพยาบาลยโสธร	ยโสธร	กระทรวงสาธารณสุข
22. โรงพยาบาลศรีสะเกษ	ศรีสะเกษ	กระทรวงสาธารณสุข
23. โรงพยาบาลอำนาจเจริญ	อำนาจเจริญ	กระทรวงสาธารณสุข
24. โรงพยาบาลวารินชำราบ	อุบลราชธานี	กระทรวงสาธารณสุข
25. โรงพยาบาลหนองบัวลำภู	หนองบัวลำภู	กระทรวงสาธารณสุข
26. โรงพยาบาลบึงกาฬ	บึงกาฬ	กระทรวงสาธารณสุข
27. โรงพยาบาลปราสาท	สุรินทร์	กระทรวงสาธารณสุข
28. โรงพยาบาลบ้านฝืด	อุดรธานี	กระทรวงสาธารณสุข

ภาคใต้ สังกัดมหาวิทยาลัย 1 แห่ง และสังกัดกระทรวงสาธารณสุข 24 แห่ง รวม 25 แห่ง

โรงพยาบาล	จังหวัด	สังกัด
1. โรงพยาบาลสงขลานครินทร์	สงขลา	มหาวิทยาลัยสงขลานครินทร์
2. โรงพยาบาลสุราษฎร์ธานี (แม่ข่าย)	สุราษฎร์ธานี	กระทรวงสาธารณสุข
3. โรงพยาบาลมหาราชนครศรีธรรมราช	นครศรีธรรมราช	กระทรวงสาธารณสุข
4. โรงพยาบาลวชิระภูเก็ต	ภูเก็ต	กระทรวงสาธารณสุข
5. โรงพยาบาลกระบี่	กระบี่	กระทรวงสาธารณสุข
6. โรงพยาบาลเกาะสมุย	สุราษฎร์ธานี	กระทรวงสาธารณสุข
7. โรงพยาบาลตะกั่วป่า	พังงา	กระทรวงสาธารณสุข
8. โรงพยาบาลระนอง	ระนอง	กระทรวงสาธารณสุข
9. โรงพยาบาลพังงา	พังงา	กระทรวงสาธารณสุข
10. โรงพยาบาลชุมพรเขตอุดมศักดิ์	ชุมพร	กระทรวงสาธารณสุข
11. โรงพยาบาลท่าโรงช้าง	สุราษฎร์ธานี	กระทรวงสาธารณสุข
12. โรงพยาบาลหาดใหญ่ (แม่ข่าย)	สงขลา	กระทรวงสาธารณสุข
13. โรงพยาบาลตรัง	ตรัง	กระทรวงสาธารณสุข
14. โรงพยาบาลพัทลุง	พัทลุง	กระทรวงสาธารณสุข
15. โรงพยาบาลสงขลา	สงขลา	กระทรวงสาธารณสุข
16. โรงพยาบาลนราธิวาสราชนครินทร์	นราธิวาส	กระทรวงสาธารณสุข

17. โรงพยาบาลปัตตานี	ปัตตานี	กระทรวงสาธารณสุข
18. โรงพยาบาลยะลา	ยะลา	กระทรวงสาธารณสุข
19. โรงพยาบาลสตูล	สตูล	กระทรวงสาธารณสุข
20. โรงพยาบาลสุโขทัย	สุโขทัย	กระทรวงสาธารณสุข
21. โรงพยาบาลเบตง	เบตง	กระทรวงสาธารณสุข
22. โรงพยาบาลจะนะ	จะนะ	กระทรวงสาธารณสุข
23. โรงพยาบาลทุ่งสง	นครศรีธรรมราช	กระทรวงสาธารณสุข
24. โรงพยาบาลสะบ้าย้อย	สงขลา	กระทรวงสาธารณสุข
25. โรงพยาบาลกาญจนดิษฐ์	สุราษฎร์ธานี	กระทรวงสาธารณสุข





สำนักงานประกันสังคม

เขียนที่.....

วันที่.....

เรื่อง ส่งตัวลูกจ้างเข้ารับการรักษาพยาบาล

เรียน ผู้อำนวยการสถานพยาบาล.....

ด้วย (ชื่อลูกจ้าง)..... เป็นลูกจ้างของ.....

ซึ่งเป็นนายจ้างที่มีหน้าที่จ่ายเงินสมทบกองทุนเงินทดแทนเลขที่บัญชี ตั้งอยู่เลขที่

.....โทรศัพท์.....

ได้รับการประสบอันตรายหรือเจ็บป่วยเนื่องจากการทำงานให้นายจ้าง เมื่อวันที่

ณ สถานที่.....

สาเหตุและลักษณะของการประสบอันตรายหรือเจ็บป่วย

จึงขอให้แพทย์ให้การรักษาพยาบาลแก่ลูกจ้างตามความเหมาะสมแก่อันตรายหรือความเจ็บป่วยและส่งเอกสารเรียกเก็บเงินจากกองทุนเงินทดแทน โดยข้าพเจ้าจะยื่นแบบแจ้งการประสบอันตราย เจ็บป่วย หรือสูญหาย และคำร้องขอรับเงินทดแทนตามพระราชบัญญัติเงินทดแทน พ.ศ. 2537 (กท.16) ต่อสำนักงานประกันสังคมแห่งท้องถิ่นภายใน 15 วัน ตามที่กฎหมายเงินทดแทนกำหนดต่อไป

ขอแสดงความนับถือ

(ลงชื่อ).....นายจ้าง/ผู้รับมอบอำนาจ

(.....)

ประทับตราของนิติบุคคล (ถ้ามี)

พระราชบัญญัติเงินทดแทน พ.ศ. 2537
ซึ่งแก้ไขเพิ่มเติมโดยพระราชบัญญัติเงินทดแทน (ฉบับที่ 2) พ.ศ. 2561

มาตรา 5 ในพระราชบัญญัตินี้

“ประสบอันตราย” หมายความว่า การที่ลูกจ้างได้รับอันตรายแก่กายหรือผลกระทบต่อจิตใจหรือถึงแก่ความตายเนื่องจากการทำงานหรือป้องกันรักษาประโยชน์ให้แก่นายจ้างหรือตามคำสั่งของนายจ้าง

“เจ็บป่วย” หมายความว่า การที่ลูกจ้างเจ็บป่วยหรือถึงแก่ความตายด้วยโรคซึ่งเกิดขึ้นตามลักษณะหรือสภาพของงานหรือเนื่องจากการทำงาน

“ค่ารักษาพยาบาล” หมายความว่า ค่าใช้จ่ายเกี่ยวกับการตรวจ การรักษา การพยาบาล และค่าใช้จ่ายอื่นที่จำเป็น เพื่อให้ผลของการประสบอันตรายหรือเจ็บป่วยบรรเทาหรือหมดสิ้นไป และหมายความรวมถึงค่าใช้จ่ายเกี่ยวกับอุปกรณ์ เครื่องใช้หรือวัสดุที่ใช้แทนหรือทำหน้าที่แทนหรือช่วยอวัยวะที่ประสบอันตรายด้วย

มาตรา 13 เมื่อลูกจ้างประสบอันตรายหรือเจ็บป่วยให้นายจ้างจัดให้ลูกจ้างได้รับการรักษาพยาบาลทันทีตามความเหมาะสมแก่อันตรายหรือความเจ็บป่วยนั้น และให้นายจ้างจ่ายค่ารักษาพยาบาลเท่าที่จ่ายจริงตามความจำเป็น ทั้งนี้ ตามหลักเกณฑ์ วิธีการ เงื่อนไข และอัตราที่กำหนดในกฎกระทรวง

ให้นายจ้างจ่ายค่ารักษาพยาบาลตามวรรคหนึ่งโดยไม่ชักช้าเมื่อฝ่ายลูกจ้างแจ้งให้นายจ้างทราบ

มาตรา 48 เมื่อลูกจ้างประสบอันตราย เจ็บป่วย หรือสูญหายให้นายจ้างแจ้งเหตุดังกล่าวต่อสำนักงาน ตามแบบและวิธีการที่เลขาธิการประกาศกำหนด ภายในสิบห้าวันนับแต่วันที่นายจ้างทราบหรือควรจะได้ทราบถึงการประสบอันตราย เจ็บป่วย หรือสูญหาย

มาตรา 62 นายจ้างผู้ใดไม่จัดให้ลูกจ้างซึ่งประสบอันตรายหรือเจ็บป่วยได้รับการรักษาพยาบาลตามมาตรา 13 หรือไม่ปฏิบัติตามตามมาตรา 17 มาตรา 44 วรรคสองหรือวรรคสาม หรือมาตรา 48 ต้องระวางโทษจำคุกไม่เกินหกเดือนหรือปรับไม่เกินสองหมื่นบาท หรือทั้งจำทั้งปรับ

หมายเหตุ

1. แบบ กท.44 นี้ มีไว้เพื่อส่งตัวลูกจ้างที่ประสบอันตรายหรือเจ็บป่วยเนื่องจากการทำงานให้กับนายจ้างไปเข้ารับการรักษาพยาบาลในสถานพยาบาลที่อยู่ในความตกลงของกองทุนเงินทดแทน
2. แบบ กท.44 เป็นการอำนวยความสะดวกให้กับลูกจ้างและนายจ้าง เมื่อลูกจ้างประสบอันตรายหรือเจ็บป่วยเนื่องจากการทำงานและเข้ารับการรักษาพยาบาล ณ สถานพยาบาลที่อยู่ในความตกลงของกองทุนเงินทดแทน โดยสถานพยาบาลจะเป็นผู้เรียกเก็บค่ารักษาพยาบาลจากกองทุนเงินทดแทน
3. นายจ้างที่ยื่นแบบ กท.16 หรือ กท.44 นายจ้างยังมีหน้าที่ต้องส่งเอกสารเพิ่มเติมตามคำสั่งของเจ้าหน้าที่สำนักงานประกันสังคม มิฉะนั้นสำนักงานประกันสังคมอาจปฏิเสธการจ่ายค่ารักษาพยาบาลให้แก่สถานพยาบาล ซึ่งนายจ้างต้องรับผิดชอบจ่ายค่ารักษาพยาบาลให้สถานพยาบาลตามมาตรา 13 แห่งพระราชบัญญัติเงินทดแทน พ.ศ. 2537 ซึ่งแก้ไขเพิ่มเติมโดยพระราชบัญญัติเงินทดแทน (ฉบับที่ 2) พ.ศ. 2561
4. ในกรณีที่สำนักงานมีคำวินิจฉัยว่า ค่ารักษาพยาบาลของลูกจ้างส่วนใดเป็นค่ารักษาพยาบาลที่ไม่เหมาะสมหรือเป็นค่ารักษาพยาบาลที่เกินความจำเป็น สถานพยาบาลต้องไม่นำค่ารักษาพยาบาลส่วนนั้นไปเรียกเก็บจากลูกจ้างนายจ้าง หากมีการเรียกเก็บไปแล้ว สถานพยาบาลต้องดำเนินการคืนเงินภายใน 15 วัน หากไม่ปฏิบัติตามสำนักงานประกันสังคมมีสิทธิหักจากค่ารักษาพยาบาลที่จะจ่ายให้สถานพยาบาลในคราวต่อไป
5. สำหรับสถานพยาบาลในกรณีที่มีข้อสงสัย โปรดโทรศัพท์สอบถามไปยังนายจ้างหรือโทรศัพท์สอบถามไปยัง

สำนักงานกองทุนเงินทดแทน โทร. 0 - 2956 - 2728

สำนักงานประกันสังคมกรุงเทพมหานครพื้นที่...../สำนักงานประกันสังคมจังหวัด / สาขา
โทร.....



แบบแจ้งการประสบอันตราย เจ็บป่วย หรือสูญหาย และคำร้อง
ขอรับเงินทดแทน ตามพระราชบัญญัติเงินทดแทน พ.ศ. 2537

สำหรับนายจ้าง ลูกจ้าง หรือผู้ยื่นคำร้องกรอก

สำหรับเจ้าหน้าที่	
เลขที่บัญชี
เลขรหัส
เลขที่ประสบอันตราย
วันที่รับ

1. ชื่อสถานประกอบการ เลขที่บัญชี
สำนักงานเลขที่ หมู่ที่ ตรอก/ซอย ถนน ตำบล/แขวง
อำเภอ/เขต จังหวัด รหัสไปรษณีย์ โทรศัพท์

ประเภทกิจการ จำนวนลูกจ้าง คน ชื่อสาขาที่ลูกจ้างประจำทำงาน
2. ชื่อลูกจ้างที่ประสบอันตราย เจ็บป่วย หรือสูญหาย (นาย,นาง,นางสาว) อายุ ปี
ภูมิลำเนาบ้านเลขที่ หมู่ที่ ตรอก/ซอย ถนน
ตำบล/แขวง อำเภอ/เขต จังหวัด รหัสไปรษณีย์ โทรศัพท์

เลขที่บัตรประจำตัวประชาชน เลขที่บัตรประกันสังคม
3. วัน เดือน ปี ที่ลูกจ้างเริ่มเข้าทำงาน ตำแหน่งหน้าที่ขณะประสบอันตราย เจ็บป่วย หรือสูญหาย
4. เวลาทำงานปกติเริ่ม น. เลิก น. ทำงานสัปดาห์ละ วัน
5. ขณะประสบอันตราย เจ็บป่วย หรือสูญหาย ได้รับค่าจ้างในอัตรา (เดือน, วัน, ชั่วโมง, อื่นๆ) ละ บาท
6. รายได้อื่น เช่น ค่าครองชีพ ค่าอาหาร ค่าเบี้ยเลี้ยง ฯลฯ (ถ้ามีให้แจ้งรายละเอียด)

7. การประสบอันตรายเกิดขึ้นที่ ตำบล/แขวง อำเภอ/เขต จังหวัด

8. วัน เดือน ปี ที่ประสบอันตราย เจ็บป่วย หรือสูญหาย เวลา น. วัน เดือน ปี ที่นายจ้างทราบ

9. วัน เดือน ปี ที่ลูกจ้างเริ่มหยุดงาน วัน เดือน ปี ที่กลับเข้าทำงาน

10. สาเหตุที่ประสบอันตราย เจ็บป่วย หรือสูญหาย (อธิบายว่าเกิดขึ้นอย่างไร)

11. ผลของการประสบอันตราย หรือเจ็บป่วย (ระบุวิยวะหรืออาการ เช่น แขนขาชาขาด)

12. ชื่อและที่อยู่ของพยาน หรือผู้รู้เห็นเหตุการณ์

13. โรงพยาบาลที่ระบุในบัตรรับรองสิทธิการรักษาพยาบาล

14. ชื่อสถานพยาบาลที่เข้ารับการรักษา เลขที่บัตรประจำตัวผู้ป่วย

ข้าพเจ้าขอรับรองว่าข้อความข้างต้นเป็นความจริงทุกประการ	ข้าพเจ้าขอรับรองว่าข้อความข้างต้นเป็นความจริงทุกประการ
ลงชื่อ นายจ้าง/ผู้รับมอบอำนาจ	ลงชื่อ ลูกจ้าง/ผู้ยื่นคำร้อง
(.....)	(.....)
ตำแหน่ง ประทับตราของบริษัท	ตำแหน่ง
..... หรือห้างร้าน (ถ้ามี)
วันที่ เดือน พ.ศ.	วันที่ เดือน พ.ศ.

- คำเตือน**
1. ให้นายจ้างแจ้งการประสบอันตราย เจ็บป่วย หรือสูญหายของลูกจ้างภายใน 15 วัน นับแต่วันที่นายจ้างทราบ มิฉะนั้น จะมีความผิด ต้องระวางโทษจำคุกไม่เกิน 6 เดือน หรือปรับไม่เกิน 20,000 บาท หรือทั้งจำทั้งปรับ
 2. ให้ลูกจ้างหรือผู้มีสิทธิยื่นคำร้องขอรับเงินทดแทน ภายใน 180 วัน นับแต่วันที่ประสบอันตราย เจ็บป่วย หรือสูญหาย และกรอกแบบรายการให้ถูกต้องครบถ้วน
 3. พนักงานเจ้าหน้าที่มีอำนาจขอเอกสารหลักฐานเพื่อประกอบการพิจารณาได้ตามกฎหมาย (พระราชบัญญัติเงินทดแทน พ.ศ. 2537 มาตรา 57)
 4. ผู้ใดแจ้งข้อความอันเป็นเท็จแก่เจ้าพนักงาน ซึ่งอาจทำให้ผู้อื่นหรือประชาชนเสียหาย ต้องระวางโทษจำคุกไม่เกิน 6 เดือน หรือปรับไม่เกิน 1,000 บาท หรือทั้งจำทั้งปรับ (ประมวลกฎหมายอาญา มาตรา 137)

สำหรับเจ้าหน้าที่บันทึก

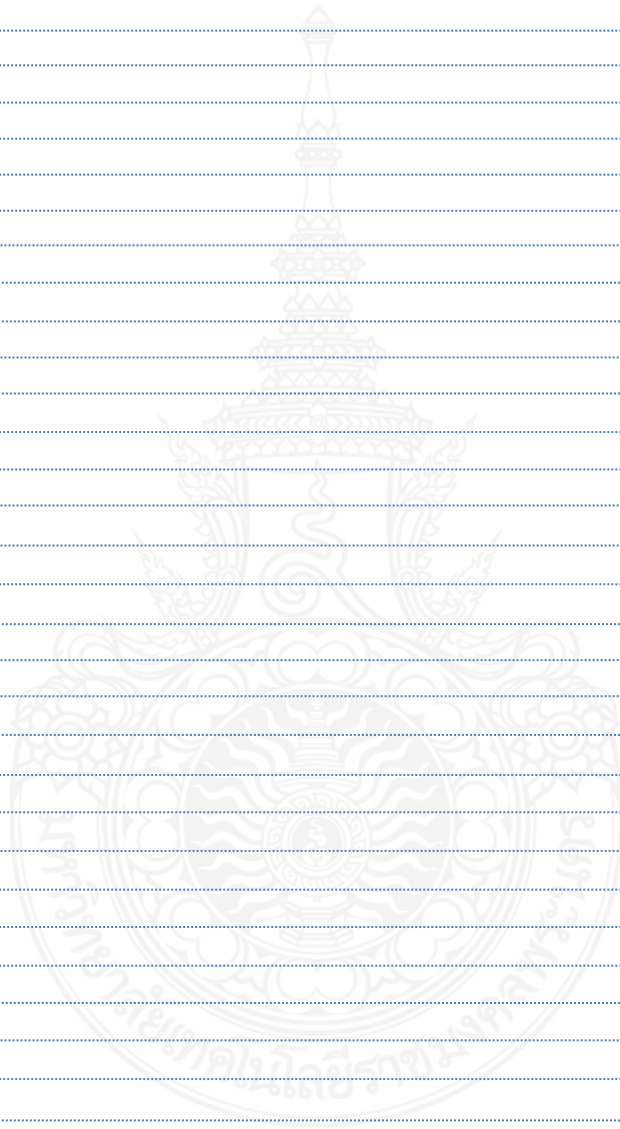

ลงชื่อ.....ผู้บันทึก
 (.....)
 ตำแหน่ง.....
 วันที่.....เดือน.....พ.ศ.....



หนังสือรับรองของแพทย์ผู้รักษา

ข้าพเจ้า(นายแพทย์,แพทย์หญิง)..... เลขที่ใบอนุญาตประกอบวิชาชีพเวชกรรม.....
สถานที่ตรวจรักษา.....

โทรศัพท์..... โทรสาร.....

ได้ตรวจรักษาแล้วขอรับรอง ดังนี้

1. ผู้ป่วยชื่อ..... นามสกุล..... เพศ..... อายุ..... ปี
H.N..... A.N.....

2. เข้ารับการรักษาครั้งแรกวันที่..... เวลา..... น.

กรณีเจ็บป่วยจากการทำงาน กรณีประสบอันตรายจากการทำงาน

3. สาเหตุของการเจ็บป่วย/ประสบอันตราย.....

4. ประวัติการเจ็บป่วยและอาการที่สำคัญ.....

5. ผลการตรวจร่างกายที่สำคัญ.....
(Pertinent Physical Exam).....

6. ผลการตรวจพิเศษ.....
(Investigation).....

7. การวินิจฉัยโรค(ให้ระบุชื่อโรคโดยใช้หลักตาม ICD₁₀) 1.
2.
3.

(Diagnosis).....

โรคแทรก.....

8. การรักษา แนะนำ ยา,แนะนำ ผ่าตัด หัตถการอื่นๆ ระบุ.....
(Treatment)

ถ้ามีการผ่าตัด 1.
วันที่.....

2.

วันที่.....

9. ระยะเวลาหยุดพักรักษาตัว มีกำหนด..... เดือน..... วัน ตั้งแต่วันที่.....
วันสิ้นสุดการรักษา..... ยังไม่สิ้นสุดการรักษา

10. ผลการรักษา สูญเสียสมรรถภาพอย่างถาวรของอวัยวะ 1. ร้อยละ.....
(Result) 2. ร้อยละ.....
3. ร้อยละ.....

ไม่มีการสูญเสีย.....

เสียชีวิตจากสาเหตุ.....

11. ความเห็นอื่น.....
(Comments).....

ลงชื่อ..... แพทย์ผู้รักษา

วันที่..... เดือน..... พ.ศ.....

① ข้อมูลนายจ้าง

ชื่อสถานประกอบการ..... เลขที่บัญชี

เลขทะเบียนบุคคล/นิติบุคคล ลำดับที่สาขา

วันที่ผู้ประกันตนเข้าทำงาน..... ประเภทการจ้าง รายวัน รายเดือน อื่น ๆ (ระบุ).....

② ข้อมูลผู้ประกันตน

2.1 ไม่เคยขึ้นทะเบียนผู้ประกันตน
 เคยขึ้นทะเบียนผู้ประกันตน ทำงานกับนายจ้างหลายแห่ง 1. 2.

2.2 นาย นางสาว นาง ชื่อ..... ชื่อสกุล..... สัญชาติ.....
 เกิดวันที่.....เดือน.....พ.ศ.

2.3 เลขประจำตัวประชาชน/เลขที่บัตรประกันสังคม (สำหรับคนต่างด้าว)

2.4 สถานภาพครอบครัว
 1. โสด 2. สมรส 3. หม้าย 4. หย่า 5. แยกกันอยู่
 ไม่มีบุตร มีบุตรอายุไม่เกิน 6 ปี จำนวน คน ลำดับที่ 1 เกิดปี พ.ศ. ลำดับที่ 2 เกิดปี พ.ศ.
 ลำดับที่ 3 เกิดปี พ.ศ.

2.5 สภาพร่างกาย 1.ปกติ 2.พิการ **แนบสำเนาบัตรประจำตัวคนพิการ/เอกสารรับรองความพิการจากกระทรวงการพัฒนาสังคมและความมั่นคงของมนุษย์**
 ระบุประเภทความพิการ 2.1 ทางการมองเห็น 2.2 ทางการได้ยิน/สื่อความหมาย 2.3 ทางการเคลื่อนไหว 2.4 ทางจิตใจ/พฤติกรรม
 2.5 ทางสติปัญญา 2.6 ทางการเรียนรู้ 2.7 ออทิสติก

2.6 สำหรับคนต่างด้าว ให้กรอกข้อความเพิ่มเติมและแนบสำเนาเอกสาร ดังนี้
 หนังสือเดินทาง (PASSPORT) เลขที่.....และใบอนุญาตทำงาน (WORK PERMIT) เลขที่.....
 เอกสารทางราชการที่แสดงการเข้าเมืองอย่างถูกต้อง เลขที่.....และ/หรือ เอกสารที่ได้รับอนุญาตการทำงาน
 ในประเทศไทย เลขที่.....
 อื่นๆ (ระบุ)เลขที่.....

ข้าพเจ้าขอรับรองว่าข้อมูลนายจ้างและข้อมูลผู้ประกันตนดังกล่าวข้างต้น ถูกต้องตามความเป็นจริงทุกประการ

ประทับตรา
 นิติบุคคล
 (ถ้ามี)

ลงชื่อนายจ้าง
 (.....)
 ตำแหน่ง
 วันที่

③ ข้อมูลการเลือก / ขอเปลี่ยนแปลงสถานพยาบาล

มีสถานพยาบาลที่กำหนดสิทธิ ปัจจุบันใช้สิทธิที่สถานพยาบาลชื่อ..... ไม่มีสถานพยาบาลที่กำหนดสิทธิ
 ไม่เปลี่ยนแปลงสถานพยาบาล ข้าพเจ้าขอเลือกสถานพยาบาล
 ขอเปลี่ยนแปลงสถานพยาบาล ลำดับที่ 1. ลำดับที่ 1.
 ลำดับที่ 2. ลำดับที่ 2.
 ลำดับที่ 3. ลำดับที่ 3.

ขณะที่ข้าพเจ้าเลือกสถานพยาบาลที่กำหนดสิทธิ ข้าพเจ้าไม่ได้สมัครขอรับบัตรประชาชนเป็นผู้ป่วยใน ณ สถานพยาบาลใด ๆ และข้าพเจ้ายินยอมให้นายจ้าง
 นำข้อมูลการเลือกสถานพยาบาลของข้าพเจ้าบันทึกลงในแบบรายการทางอิเล็กทรอนิกส์

ลงชื่อ.....ผู้ประกันตน
 (.....)
 วันที่.....

สำหรับเจ้าหน้าที่

เลขประจำตัวประชาชน/เลขที่บัตรประกันสังคม (สำหรับคนต่างด้าว)

เห็นสมควรกำหนดสิทธิในการรับบริการทางการแพทย์
 ไม่สมควรกำหนดสิทธิในการรับบริการทางการแพทย์ ระบุเหตุผล..... ลงชื่อ.....ผู้รับแบบ/เจ้าหน้าที่
 (.....)
 วันที่.....

- คำเตือน**
1. นายจ้างผู้ลงชื่อรับรองข้อมูลผู้ประกันตน กรณีนิติบุคคลต้องเป็นผู้มีอำนาจกระทำการผูกพันนิติบุคคลหรือผู้ได้รับมอบอำนาจ
 2. การขึ้นทะเบียนผู้ประกันตนต่อสำนักงานประกันสังคมให้แจ้งภายใน 30 วันนับแต่วันที่ลูกจ้างนั้นเป็นผู้ประกันตนตามแบบ สปส.1-03 เมื่อข้อเท็จจริงที่แจ้งไว้เปลี่ยนแปลง เช่น ลูกจ้างลาออกหรือถูกเลิกจ้าง ให้แจ้งต่อสำนักงานประกันสังคมภายในวันที่ 15 ของเดือนถัดจากเดือนที่มีการเปลี่ยนแปลงตามแบบ สปส.6-09 หากฝ่าฝืน อาจมีความผิดต้องระวางโทษจำคุกไม่เกิน 6 เดือน หรือปรับไม่เกิน 20,000 บาท หรือทั้งจำทั้งปรับ
 3. การยื่นแบบเป็นเท็จ เช่น นำบุคคลที่ไม่ใช่ลูกจ้างขึ้นทะเบียนเป็นผู้ประกันตน อาจมีความผิดต้องระวางโทษจำคุกไม่เกิน 6 เดือน หรือปรับไม่เกิน 20,000 บาท หรือทั้งจำทั้งปรับ

คำแนะนำการกรอกแบบ

1. ให้เลือก ในหัวข้อที่ต้องการ
 2. ขึ้นทะเบียนผู้ประกันตน ให้นายจ้างกรอกข้อมูลตามข้อ ① และลูกจ้างกรอกข้อมูลตามข้อ ② (ข้อ 2.1 – 2.6 สำหรับผู้ประกันตนคนไทยและคนต่างด้าว และ ข้อ 2.5 สำหรับคนพิการ)
 3. ข้อมูลการเลือก/ขอเปลี่ยนแปลงสถานพยาบาล ให้ลูกจ้างกรอกข้อมูล ③ สำนักงานประกันสังคมจะเลือกสถานพยาบาลตามลำดับ 1 – 3 หากสถานพยาบาลใดเต็มศักยภาพจะเลือกสถานพยาบาลถัดไปให้ผู้ประกันตน
 4. เมื่อกรอกข้อมูลครบถ้วนแล้วให้นายจ้างและลูกจ้างลงลายมือชื่อ
- 1. ข้อมูลนายจ้าง**
- 1.1 ชื่อสถานประกอบการ ให้กรอกชื่อสถานประกอบการ ที่แจ้งขึ้นทะเบียนประกันสังคม พร้อมเลขที่บัญชีและลำดับที่สาขา ตามที่ได้ขึ้นทะเบียน นายจ้างไว้กรณีเป็นสำนักงานใหญ่หรือเป็นกิจการซึ่งไม่มีสาขา ให้ใส่ 000000 ลงช่องลำดับที่สาขา
 - 1.2 ทะเบียนบุคคล/นิติบุคคล ให้กรอกเลขที่บัตรประชาชนของเจ้าของกิจการกรณีเป็นกิจการเจ้าของคนเดียว และเลขทะเบียนนิติบุคคล กรณีสถานประกอบการจดทะเบียนนิติบุคคล
 - 1.3 วันที่ผู้ประกันตนเข้าทำงาน ให้กรอก วัน เดือน ปี ที่ผู้ประกันตนเข้าทำงานซึ่งจะมีผลต่อการขอรับประโยชน์ทดแทน และกรอกประเภทการจ้างโดยระบุรายวัน รายเดือน หรืออื่น ๆ

2. ข้อมูลผู้ประกันตน

- 2.1 กรณีไม่เคยขึ้นทะเบียนผู้ประกันตน หรือเคยขึ้นทะเบียนผู้ประกันตนมาก่อน ให้ทำเครื่องหมาย ✓ หน้าข้อความที่ตรงกับข้อเท็จจริง หรือกรณีทำงานกับนายจ้างหลายแห่ง ให้ทำเครื่องหมาย ทำงานกับนายจ้างหลายแห่ง และระบุชื่อสถานประกอบการทุกแห่ง
- 2.2 ให้ผู้ประกันตนทำเครื่องหมาย ในช่อง หน้าคำหน้านาม เช่น กรณีเป็นเพศชาย ให้ทำเครื่องหมาย นาย แล้วกรอก ชื่อ – สกุลให้ชัดเจนและครบถ้วน ให้กรอกสัญชาติลงในช่องสัญชาติ วัน เดือน ปีเกิด ให้ผู้ประกันตนกรอก วัน เดือน ปีเกิด ให้ถูกต้องตามบัตรประจำตัวประชาชน
- 2.3 ให้กรอกเลขประจำตัวประชาชนให้ครบ 13 หลัก ตามบัตรประจำตัวประชาชน หากเป็นผู้ประกันตนต่างด้าวให้กรอกเลขที่บัตรประกันสังคม
- 2.4 สถานภาพครอบครัว ให้ทำเครื่องหมายช่อง โสด สมรส หม้าย หย่า แยกกันอยู่ (แล้วแต่สถานภาพของแต่ละบุคคล)
 หม้าย คือ ผู้ที่คู่สมรสได้ตายไปแล้ว และขณะนี้ยังไม่สมรสใหม่
 หย่า คือ การจดทะเบียนหย่าต่อนายทะเบียนเพื่อให้ความเป็นสามีภรรยาสิ้นสุดลง
 แยกกันอยู่ คือ มีได้อยู่ร่วมกันฉันสามีภรรยาและไม่ได้จดทะเบียนหย่าต่อนายทะเบียน จึงทำให้ความเป็นสามีภรรยาตามกฎหมายยังคงมีอยู่
- 2.4.1 ถ้าผู้ประกันตนมีบุตรอายุไม่เกิน 6 ปี กรุณากรอก พ.ศ. ปีเกิด
- 2.4.2 ถ้าผู้ประกันตนมีบุตรอายุเกิน 6 ปี ไม่ต้องกรอกรายละเอียดเกี่ยวกับบุตร

สถานภาพครอบครัว

- | | | | | |
|------------------------------------|--|--|----------------------------------|--|
| <input type="checkbox"/> 1. โสด | <input checked="" type="checkbox"/> 2. สมรส | <input checked="" type="checkbox"/> 3. หม้าย | <input type="checkbox"/> 4. หย่า | <input type="checkbox"/> 5. แยกกันอยู่ |
| <input type="checkbox"/> ไม่มีบุตร | <input checked="" type="checkbox"/> มีบุตรอายุไม่เกิน 6 ปี จำนวน 3 คน ลำดับที่ 1 เกิดปี พ.ศ. 25532 ลำดับที่ 2 เกิดปี พ.ศ. 2555 ลำดับที่ 3 เกิดปี พ.ศ. 2557 | | | |

- 2.5 สภาพร่างกาย หากปกติ ปกติ หากพิการ พิการ และให้ระบุประเภทความพิการตามบัตรประจำตัวคนพิการหรือเอกสารรับรองความพิการ จากกระทรวงการพัฒนาสังคมและความมั่นคงของมนุษย์ ได้แก่ 1. ทางการมองเห็น 2. ทางการได้ยินหรือการสื่อความหมาย 3. ทางการเคลื่อนไหว 4. ทางจิตใจหรือพฤติกรรม 5. ทางสติปัญญา 6. ทางการเรียนรู้ 7. ออทิสติก
- 2.6 สำหรับคนต่างด้าวให้ทำเครื่องหมาย ✓ ในช่อง ที่ผู้ประกันตนมีเอกสารหลักฐาน เช่น หนังสือเดินทาง ทำเครื่องหมาย หนังสือเดินทาง (PASSPORT) กรณีหนังสือผ่านแดน (Border Pass) ทำเครื่องหมาย เอกสารทางราชการที่แสดงการเข้าเมืองอย่างถูกต้อง กรณีมีเอกสารอื่น เช่น ใบสำคัญประจำตัวคนต่างด้าว บัตรประจำตัวคนซึ่งไม่มีสัญชาติไทย บัตรประจำตัวบุคคลที่ไม่มีสถานะทางทะเบียน ทำเครื่องหมาย อื่น ๆ (ระบุ) และกรอกข้อความให้ถูกต้องและครบถ้วน

3. ข้อมูลการเลือกสถานพยาบาล / ขอเปลี่ยนแปลงสถานพยาบาล

กรณีลูกจ้างเคยขึ้นทะเบียนผู้ประกันตนมาก่อนและมีสถานพยาบาลที่กำหนดสิทธิการรักษาพยาบาลแล้วให้ทำเครื่องหมาย มีสถานพยาบาลที่กำหนดสิทธิพร้อมทั้งระบุชื่อสถานพยาบาลปัจจุบันที่ใช้สิทธิ หากไม่ต้องการเปลี่ยนสถานพยาบาลให้ ไม่เปลี่ยนแปลงสถานพยาบาล หากต้องการเปลี่ยนสถานพยาบาล ขอเปลี่ยนแปลงสถานพยาบาล พร้อมทั้งระบุชื่อสถานพยาบาลที่เลือกจำนวน 3 ลำดับ ซึ่งผู้ประกันตนเลือกได้ตามเอกสารรายชื่อสถานพยาบาลประกันสังคมปัจจุบันเท่านั้น

กรณีลูกจ้างไม่เคยขึ้นทะเบียนผู้ประกันตนมาก่อนหรือเคยขึ้นทะเบียนผู้ประกันตนแล้วแต่ไม่มีสถานพยาบาลที่กำหนดสิทธิ หรือเคยมีแต่หมดอายุ ให้ทำเครื่องหมาย ไม่มีสถานพยาบาลที่กำหนดสิทธิ พร้อมทั้งระบุชื่อสถานพยาบาลที่เลือกจำนวน 3 ลำดับ ซึ่งผู้ประกันตนเลือกได้ตามเอกสารรายชื่อสถานพยาบาลประกันสังคมปัจจุบันเท่านั้น



แบบแจ้งการสิ้นสุดความเป็นผู้ประกันตน

ชื่อสถานประกอบการ..... เลขที่บัญชี ชื่อสาขา..... ลำดับที่สาขา

สถานประกอบการ/สาขาตั้งอยู่เลขที่..... หมู่..... ตรอก/ซอย..... ถนน..... ตำบล/แขวง.....

อำเภอ/เขต..... จังหวัด..... รหัสไปรษณีย์ โทรศัพท์.....

ลำดับ ที่	เลขประจำตัวประชาชน	คำนำหน้านาม ชื่อ - ชื่อสกุล	วัน เดือน ปี ที่สิ้นสุด	* สาเหตุการสิ้นสุดความเป็นผู้ประกันตน *							
				1	2	3	4	5	6	7	
<input type="text"/>	<input type="text"/> <input type="text"/> <input type="text"/> <input type="text"/> <input type="text"/> <input type="text"/> <input type="text"/> <input type="text"/> <input type="text"/> <input type="text"/>										
<input type="text"/>	<input type="text"/> <input type="text"/> <input type="text"/> <input type="text"/> <input type="text"/> <input type="text"/> <input type="text"/> <input type="text"/> <input type="text"/> <input type="text"/>										
<input type="text"/>	<input type="text"/> <input type="text"/> <input type="text"/> <input type="text"/> <input type="text"/> <input type="text"/> <input type="text"/> <input type="text"/> <input type="text"/> <input type="text"/>										
<input type="text"/>	<input type="text"/> <input type="text"/> <input type="text"/> <input type="text"/> <input type="text"/> <input type="text"/> <input type="text"/> <input type="text"/> <input type="text"/> <input type="text"/>										
<input type="text"/>	<input type="text"/> <input type="text"/> <input type="text"/> <input type="text"/> <input type="text"/> <input type="text"/> <input type="text"/> <input type="text"/> <input type="text"/> <input type="text"/>										
<input type="text"/>	<input type="text"/> <input type="text"/> <input type="text"/> <input type="text"/> <input type="text"/> <input type="text"/> <input type="text"/> <input type="text"/> <input type="text"/> <input type="text"/>										
<input type="text"/>	<input type="text"/> <input type="text"/> <input type="text"/> <input type="text"/> <input type="text"/> <input type="text"/> <input type="text"/> <input type="text"/> <input type="text"/> <input type="text"/>										

- คำเตือน**
- สำหรับคนต่างด้าวให้กรอกเลขที่บัตรประกันสังคมลงในช่องเลขประจำตัวประชาชน
 - ให้แจ้งการสิ้นสุดความเป็นผู้ประกันตนตั้งแต่วันที่ที่มีการเปลี่ยนแปลง ทั้งนี้ไม่เกินวันที่ 15 ของเดือนถัดจากเดือนที่มีการเปลี่ยนแปลง **หากฝ่าฝืน** อาจมีความผิดต้องระวางโทษจำคุกไม่เกิน 6 เดือน หรือปรับไม่เกิน 20,000 บาท หรือทั้งจำทั้งปรับ
 - การแจ้งข้อเท็จจริงเป็นเท็จ เช่น การแจ้งลาออกไม่ตรงกับความเป็นจริง อาจมีความผิดต้องระวางโทษจำคุกไม่เกิน 6 เดือน หรือปรับไม่เกิน 20,000 บาท หรือทั้งจำทั้งปรับ

ข้าพเจ้าขอรับรองว่ารายการที่แจ้งไว้ข้างต้นถูกต้องตามความเป็นจริงทุกประการ

ลงชื่อ.....นายจ้าง

(.....)

ตำแหน่ง.....

วันที่.....เดือน.....พ.ศ.....

ประทับตรา
นิติบุคคล
(ถ้ามี)

*** สาเหตุ ***

- ลาออก/ละทิ้งหน้าที่โดยมีการติดต่อนายจ้างภายใน 6 วันทำงานติดต่อกัน
- สิ้นสุดระยะเวลาการจ้าง
- เลิกจ้าง/โครงการเกษียณก่อนกำหนด
- เกษียณอายุ
- ไล่ออก/ปลดออก/ให้ออกเนื่องจากกระทำความผิด/ละทิ้งหน้าที่โดยไม่มี การติดต่อนายจ้างภายใน 7 วันทำงานติดต่อกัน
- ตาย
- โอนย้ายสาขา

(คำอธิบายดูด้านหลัง)

คำอธิบาย

1. กรอกชื่อสถานประกอบการพร้อมเลขที่บัญชี ชื่อสาขาและลำดับที่สาขา ที่ตั้งสถานประกอบการ หรือสาขา ตามที่ได้แจ้งขึ้นทะเบียนนายจ้างไว้ กรณีเป็นสำนักงานใหญ่หรือเป็นกิจการซึ่งไม่มีสาขา ให้ใส่ 000000 ลงที่ช่องลำดับที่สาขา
2. กรอกลำดับที่ เลขที่บัตรประจำตัวประชาชน ของผู้ประกันตนให้ชัดเจน
3. กรอก วัน เดือน ปี ที่สิ้นสุดความเป็นผู้ประกันตน กรณีลาออกหรือสิ้นสุดระยะเวลาการจ้าง หรือเลิกจ้าง หรือเกษียณอายุ หรือ ไล่ออก/ปลดออก/ให้ออกเนื่องจากกระทำความผิด หรือละทิ้งหน้าที่ 7 วันทำงานติดต่อกันโดยไม่มีสาเหตุอันสมควร คือวันที่ถัดจากวันสุดท้ายที่ผู้ประกันตนมาทำงานเช่น ผู้ประกันตนมาทำงานวันสุดท้ายวันที่ 31 พฤษภาคม 2551 ให้กรอกวันที่สิ้นสุดความเป็นผู้ประกันตนเป็นวันที่ 1 มิถุนายน 2551 กรณีตาย ระบุ วัน เดือน ปี ที่ผู้ประกันตนตาย
4. กรอกสาเหตุการสิ้นสุดความเป็นผู้ประกันตน ให้ทำเครื่องหมาย ในช่องที่ต้องการดังนี้
 - กรณีลาออก/ละทิ้งหน้าที่โดยมีการติดต่อนายจ้างภายใน 6 วันทำงานติดต่อกัน (เช่น ลาออกด้วยเหตุผลส่วนตัว สมัครใจออกจากงานก่อนเกษียณอายุ ไม่ประสงค์จะไปทำงานเนื่องจากนายจ้างย้ายสถานประกอบการ เป็นต้น) ให้ ในช่อง 1
 - กรณีสิ้นสุดระยะเวลาการจ้าง หมายถึงการออกจากงานด้วยสาเหตุสิ้นสุดสัญญาจ้างที่มีกำหนดระยะเวลาการจ้างไว้แน่นอน (เช่น งานในโครงการ เฉพาะที่ไม่ใช่ปกติของธุรกิจ หรือการค้าของนายจ้าง ซึ่งต้องมีระยะเวลาเริ่มต้นและสิ้นสุดของงานที่แน่นอน เป็นต้น) ให้ ในช่อง 2
 - กรณีเลิกจ้าง (เช่น นายจ้างยุบเลิกตำแหน่งงาน ลดจำนวนพนักงาน นายจ้างเลิกกิจการ ปิดกิจการ เป็นต้น) กรณีโครงการเกษียณก่อนกำหนด (เช่น การที่สัญญาจ้างสิ้นสุดตามโครงการที่นายจ้างและลูกจ้างทำข้อตกลงร่วมกันที่จะระงับความผูกพันตามสัญญาฉบับเดิม) ให้ ในช่อง 3
 - กรณีเกษียณอายุ หมายถึงการออกจากงานด้วยสาเหตุเกษียณอายุ ตามข้อบังคับเกี่ยวกับการทำงาน ให้ ในช่อง 4
 - กรณีไล่ออก/ปลดออก/ให้ออก เนื่องจากกระทำความผิด หรือละทิ้งหน้าที่โดยไม่มีสาเหตุอันสมควรและไม่มีการติดต่อนายจ้างภายใน 7 วันทำงานติดต่อกัน ให้ ในช่อง 5
 - กรณีตาย ให้ ในช่อง 6
 - โอนย้ายสาขา ให้ ในช่อง 7

แบบแจ้งการเปลี่ยนแปลงข้อเท็จจริงผู้ประกันตน

ชื่อผู้ประกันตน นาย นางสาว นาง ชื่อสกุล

เลขประจำตัวประชาชน เกิดวันที่.....เดือน.....พ.ศ.

(สำหรับคนต่างด้าวให้กรอกเลขที่บัตรประกันสังคม)

ชื่อสถานประกอบการ.....

เลขที่บัญชี ลำดับที่สาขา

มีความประสงค์แจ้งการเปลี่ยนแปลง โดยทำเครื่องหมาย ในช่องข้อมูลเดิมและกรอกข้อมูลที่เปลี่ยนแปลง ในช่องข้อมูลที่เปลี่ยนแปลง

ลำดับที่	รายการ	ข้อมูลเดิม	ข้อมูลที่เปลี่ยนแปลง	เอกสารที่แนบ
1.	คำนำหน้านาม	<input type="checkbox"/> นาย <input type="checkbox"/> นางสาว <input type="checkbox"/> นาง	<input type="checkbox"/> สำเนาใบสำคัญประจำตัวคนต่างด้าว
2.	ชื่อ	<input type="checkbox"/> สำเนาหนังสือเดินทาง
3.	ชื่อสกุล	<input type="checkbox"/> สำเนาใบอนุญาตทำงานคนต่างด้าว
4.	หลักฐานที่ขึ้นทะเบียน	<input type="checkbox"/> <input type="checkbox"/> <input type="checkbox"/> <input type="checkbox"/> <input type="checkbox"/> <input type="checkbox"/> <input type="checkbox"/> <input type="checkbox"/> <input type="checkbox"/> <input type="checkbox"/>	<input type="checkbox"/> <input type="checkbox"/> <input type="checkbox"/> <input type="checkbox"/> <input type="checkbox"/> <input type="checkbox"/> <input type="checkbox"/> <input type="checkbox"/> <input type="checkbox"/> <input type="checkbox"/>	<input type="checkbox"/> สำเนาบัตรประจำตัวคนพิการ/ เอกสารรับรองความพิการจาก กระทรวงการพัฒนาสังคมและ ความมั่นคงของมนุษย์ อื่น ๆ
	- เลขประจำตัวประชาชน	<input type="checkbox"/> <input type="checkbox"/> <input type="checkbox"/> <input type="checkbox"/> <input type="checkbox"/> <input type="checkbox"/> <input type="checkbox"/> <input type="checkbox"/> <input type="checkbox"/> <input type="checkbox"/> <input type="checkbox"/> <input type="checkbox"/>	<input type="checkbox"/> <input type="checkbox"/> <input type="checkbox"/> <input type="checkbox"/> <input type="checkbox"/> <input type="checkbox"/> <input type="checkbox"/> <input type="checkbox"/> <input type="checkbox"/> <input type="checkbox"/> <input type="checkbox"/>	
	- เลขหนังสือเดินทาง	<input type="checkbox"/> <input type="checkbox"/> <input type="checkbox"/> <input type="checkbox"/> <input type="checkbox"/> <input type="checkbox"/> <input type="checkbox"/> <input type="checkbox"/> <input type="checkbox"/> <input type="checkbox"/> <input type="checkbox"/>	<input type="checkbox"/> <input type="checkbox"/> <input type="checkbox"/> <input type="checkbox"/> <input type="checkbox"/> <input type="checkbox"/> <input type="checkbox"/> <input type="checkbox"/> <input type="checkbox"/> <input type="checkbox"/> <input type="checkbox"/>	
	- เลขใบอนุญาตทำงาน คนต่างด้าว	<input type="checkbox"/> <input type="checkbox"/> <input type="checkbox"/> <input type="checkbox"/> <input type="checkbox"/> <input type="checkbox"/> <input type="checkbox"/> <input type="checkbox"/> <input type="checkbox"/> <input type="checkbox"/> <input type="checkbox"/>	<input type="checkbox"/> <input type="checkbox"/> <input type="checkbox"/> <input type="checkbox"/> <input type="checkbox"/> <input type="checkbox"/> <input type="checkbox"/> <input type="checkbox"/> <input type="checkbox"/> <input type="checkbox"/> <input type="checkbox"/>	
5.	- สถานภาพครอบครัว	<input type="checkbox"/> 1. โสด <input type="checkbox"/> 2. สมรส <input type="checkbox"/> 3. หม้าย <input type="checkbox"/> 4. หย่า <input type="checkbox"/> 5. แยกกันอยู่	
	- บุตร กรณีมีบุตรอายุไม่เกิน 6 ปี ให้กรอก ปี พ.ศ. เกิด ทุกคน	<input type="checkbox"/> ไม่มีบุตร	บุตรอายุไม่เกิน 6 ปี จำนวน.....คน เกิด ปี พ.ศ. <input type="checkbox"/> <input type="checkbox"/> <input type="checkbox"/> เกิด ปี พ.ศ. <input type="checkbox"/> <input type="checkbox"/> <input type="checkbox"/> เกิด ปี พ.ศ. <input type="checkbox"/> <input type="checkbox"/> <input type="checkbox"/>	
	- ให้กรอก ปี พ.ศ. เกิด ของบุตรที่เพิ่ม สภาพร่างกาย	<input type="checkbox"/> เพิ่มจำนวนบุตร	เกิด ปี พ.ศ. <input type="checkbox"/> <input type="checkbox"/> <input type="checkbox"/> เกิด ปี พ.ศ. <input type="checkbox"/> <input type="checkbox"/> <input type="checkbox"/>	
6.		<input type="checkbox"/> ปกติ <input type="checkbox"/> พิการ ประเภท <input type="checkbox"/> 1. การมองเห็น <input type="checkbox"/> 2. การได้ยิน/สื่อความหมาย <input type="checkbox"/> 3. การเคลื่อนไหว <input type="checkbox"/> 4. ทางจิตใจพฤติกรรม <input type="checkbox"/> 5. ทางสติปัญญา <input type="checkbox"/> 6. ทางการเรียนรู้ <input type="checkbox"/> 7. ออทิสติก	<input type="checkbox"/> ปกติ <input type="checkbox"/> พิการ ประเภท <input type="checkbox"/> 1. การมองเห็น <input type="checkbox"/> 2. การได้ยิน/สื่อความหมาย <input type="checkbox"/> 3. การเคลื่อนไหว <input type="checkbox"/> 4. ทางจิตใจพฤติกรรม <input type="checkbox"/> 5. ทางสติปัญญา <input type="checkbox"/> 6. ทางการเรียนรู้ <input type="checkbox"/> 7. ออทิสติก	

ข้าพเจ้าขอรับรองว่าข้อความดังกล่าวข้างต้น ถูกต้องตามความเป็นจริงทุกประการ

ลงชื่อ.....
(.....)

ตำแหน่ง.....
วันที่.....เดือน.....พ.ศ.

- คำแนะนำ**
- ผู้ลงชื่อในแบบแจ้งการเปลี่ยนแปลงข้อเท็จจริงผู้ประกันตน เป็นเจ้าของกิจการ/ผู้มีอำนาจกระทำการผูกพันนิติบุคคล หรือผู้ได้รับมอบอำนาจหรือผู้ลงชื่อในแบบเป็นผู้ประกันตนมาตรา 39 โดยให้แจ้งภายในวันที่ 15 ของเดือนถัดจากเดือนที่มีการเปลี่ยนแปลงต่อสำนักงานประกันสังคม
 - แจ้งข้อเท็จจริงไม่ถูกต้องจะมีผลต่อสิทธิประโยชน์ที่จะได้รับตามกฎหมาย

คำแนะนำในการกรอกแบบ

1. กรอกเลขที่บัตรประจำตัวประชาชน 13 หลัก ให้ครบถ้วนและถูกต้อง
2. ทำเครื่องหมาย ✓ ในช่อง หน้าคำนำหน้านาม เช่น นาย และกรอก ชื่อ-ชื่อสกุล เลขประจำตัวประชาชน สำหรับคนต่างด้าวให้กรอกเลขที่บัตรประกันสังคม วัน เดือน ปีเกิด ที่ถูกต้องและใช้อยู่ในปัจจุบัน
3. กรอกชื่อสถานประกอบการพร้อมเลขที่บัญชี ลำดับที่สาขา ของผู้ประกันตนที่ทำงานอยู่ในปัจจุบัน
4. ให้กรอกรายละเอียดข้อมูลเดิมของผู้ประกันตน แล้วกรอกข้อมูลที่เปลี่ยนแปลงเป็นปัจจุบันในช่องข้อมูลที่เปลี่ยนแปลง

ตัวอย่าง นางสาวสมศรี มีความสุข ขอเปลี่ยนชื่อเป็น สมหวัง และขอแก้ไขชื่อสกุลเป็น ร่ำรวย เนื่องจากสมรส และแจ้งเปลี่ยนแปลง สถานภาพครอบครัว และบุตรจำนวน 4 คน เกิด ปี พ.ศ. 2553 (อายุ 7 ปี) เกิด ปี พ.ศ. 2556 (อายุ 4 ปี) เกิด ปี พ.ศ. 2558 (อายุ 2 ปี) และเกิด ปี พ.ศ.2559 (อายุ 1 ปี)

ลำดับที่	รายการ	ข้อมูลเดิม	ข้อมูลที่เปลี่ยนแปลง	เอกสารที่แนบ
1.	คำนำหน้านาม	<input type="checkbox"/> นาย <input checked="" type="checkbox"/> นางสาว <input type="checkbox"/> นาง	นาง	<input type="checkbox"/> สำเนาใบสำคัญประจำตัวคนต่างด้าว
2.	ชื่อ	สมศรี	สมหวัง	<input type="checkbox"/> สำเนาหนังสือเดินทาง
3.	ชื่อสกุล	มีความสุข	ร่ำรวย	<input type="checkbox"/> สำเนาใบอนุญาตทำงานคนต่างด้าว
4.	หลักฐานที่ขึ้นทะเบียน			<input type="checkbox"/> สำเนาบัตรประจำตัวคนพิการ/ เอกสารรับรองความพิการจาก กระทรวงการพัฒนาสังคมและ ความมั่นคงของมนุษย์
	- เลขประจำตัวประชาชน	<input type="checkbox"/> <input type="checkbox"/> <input type="checkbox"/> <input type="checkbox"/> <input type="checkbox"/> <input type="checkbox"/> <input type="checkbox"/> <input type="checkbox"/> <input type="checkbox"/> <input type="checkbox"/> <input type="checkbox"/> <input type="checkbox"/> <input type="checkbox"/> <input type="checkbox"/>	<input type="checkbox"/> <input type="checkbox"/> <input type="checkbox"/> <input type="checkbox"/> <input type="checkbox"/> <input type="checkbox"/> <input type="checkbox"/> <input type="checkbox"/> <input type="checkbox"/> <input type="checkbox"/> <input type="checkbox"/> <input type="checkbox"/> <input type="checkbox"/>	<input type="checkbox"/> อื่นๆ
	- เลขหนังสือเดินทาง	<input type="checkbox"/> <input type="checkbox"/> <input type="checkbox"/> <input type="checkbox"/> <input type="checkbox"/> <input type="checkbox"/> <input type="checkbox"/> <input type="checkbox"/> <input type="checkbox"/> <input type="checkbox"/> <input type="checkbox"/> <input type="checkbox"/> <input type="checkbox"/>	<input type="checkbox"/> <input type="checkbox"/> <input type="checkbox"/> <input type="checkbox"/> <input type="checkbox"/> <input type="checkbox"/> <input type="checkbox"/> <input type="checkbox"/> <input type="checkbox"/> <input type="checkbox"/> <input type="checkbox"/> <input type="checkbox"/> <input type="checkbox"/>	
	- เลขใบอนุญาตทำงาน คนต่างด้าว	<input type="checkbox"/> <input type="checkbox"/> <input type="checkbox"/> <input type="checkbox"/> <input type="checkbox"/> <input type="checkbox"/> <input type="checkbox"/> <input type="checkbox"/> <input type="checkbox"/> <input type="checkbox"/> <input type="checkbox"/> <input type="checkbox"/> <input type="checkbox"/>	<input type="checkbox"/> <input type="checkbox"/> <input type="checkbox"/> <input type="checkbox"/> <input type="checkbox"/> <input type="checkbox"/> <input type="checkbox"/> <input type="checkbox"/> <input type="checkbox"/> <input type="checkbox"/> <input type="checkbox"/> <input type="checkbox"/> <input type="checkbox"/>	
5.	- สถานภาพครอบครัว	<input checked="" type="checkbox"/> 1. โสด <input type="checkbox"/> 2. สมรส <input type="checkbox"/> 3. หม้าย <input type="checkbox"/> <input type="checkbox"/> 4. หย่า <input type="checkbox"/> 5. แยกกันอยู่	สมรส	
	- บุตร กรณีมีบุตรอายุไม่เกิน 6 ปี ให้กรอก ปี พ.ศ. เกิด ทุกคน	<input checked="" type="checkbox"/> ไม่มีบุตร	บุตรอายุไม่เกิน 6 ปี จำนวน 3 คน เกิด ปี พ.ศ. <input type="text" value="2"/> <input type="text" value="5"/> <input type="text" value="5"/> <input type="text" value="6"/> เกิด ปี พ.ศ. <input type="text" value="2"/> <input type="text" value="5"/> <input type="text" value="5"/> <input type="text" value="8"/> เกิด ปี พ.ศ. <input type="text" value="2"/> <input type="text" value="5"/> <input type="text" value="5"/> <input type="text" value="9"/>	

- ถ้าผู้ประกันตนมีบุตรอายุเกิน 6 ปี ไม่ต้องกรอกรายละเอียดเกี่ยวกับบุตร

ตัวอย่าง กรณีนาย ข. ขึ้นทะเบียนผู้ประกันตนครั้งแรกเมื่อปี 2550 ได้แจ้งจำนวนบุตร 1 คน เกิดปี พ.ศ. 2552 ต่อมาในปี 2559 ได้มีบุตร
เพิ่มอีก 1 คน จึงได้ขอแจ้งจำนวนบุตรเพิ่ม การกรอกจำนวนบุตรให้กรอกบุตรที่เพิ่มขึ้น ดังนี้

ลำดับที่	รายการ	ข้อมูลเดิม	ข้อมูลที่เปลี่ยนแปลง
	- ให้กรอกปี พ.ศ.เกิด ของบุตรที่เพิ่ม	<input checked="" type="checkbox"/> เพิ่มจำนวนบุตร	เกิด ปี พ.ศ. <input type="text" value="2"/> <input type="text" value="5"/> <input type="text" value="5"/> <input type="text" value="9"/>

ตัวอย่าง กรณีนาย ค. ขึ้นทะเบียนผู้ประกันตนครั้งแรกกระบุสภาพร่างกาย ปกติ แต่ต่อมาได้รับความพิการและมีบัตรประจำตัวคนพิการหรือ
เอกสารรับรองความพิการจากกระทรวงการพัฒนาสังคมและความมั่นคงของมนุษย์ ระบุความพิการประเภทที่ 1 ทางการมองเห็น และ
ยังคงทำงานในสถานประกอบการเดิมเมื่อครั้งให้ข้อมูลว่าสภาพร่างกาย ปกติ ให้แจ้งเปลี่ยนแปลงข้อเท็จจริงเกี่ยวกับสภาพร่างกายด้วย

ลำดับที่	รายการ	ข้อมูลเดิม	ข้อมูลที่เปลี่ยนแปลง	เอกสารที่แนบ
6.	สภาพร่างกาย	<input checked="" type="checkbox"/> ปกติ <input type="checkbox"/> พิการ ประเภท <input type="checkbox"/> 1. การมองเห็น <input type="checkbox"/> 2. การได้ยิน/สื่อความหมาย <input type="checkbox"/> 3. การเคลื่อนไหว <input type="checkbox"/> 4. ทางจิตใจพฤติกรรม <input type="checkbox"/> 5. ทางสติปัญญา <input type="checkbox"/> 6. ทางการเรียนรู้ <input type="checkbox"/> 7. ออทิสติก	<input type="checkbox"/> ปกติ <input checked="" type="checkbox"/> พิการ ประเภท <input checked="" type="checkbox"/> 1. การมองเห็น <input type="checkbox"/> 2. การได้ยิน/สื่อความหมาย <input type="checkbox"/> 3. การเคลื่อนไหว <input type="checkbox"/> 4. ทางจิตใจพฤติกรรม <input type="checkbox"/> 5. ทางสติปัญญา <input type="checkbox"/> 6. ทางการเรียนรู้ <input type="checkbox"/> 7. ออทิสติก	<input checked="" type="checkbox"/> สำเนาบัตรประจำตัวคนพิการ/ เอกสารรับรองความพิการจาก กระทรวงการพัฒนาสังคมและ ความมั่นคงของมนุษย์



หนังสือนำส่งแบบรายการด้วยสื่ออิเล็กทรอนิกส์

ชื่อสถานประกอบการ.....เลขที่บัญชี

ชื่อสาขา.....ลำดับที่สาขา

ที่ตั้งสำนักงานใหญ่/สาขา.....

รหัสไปรษณีย์.....โทรศัพท์.....โทรสาร.....

1. รายการขึ้นทะเบียนผู้ประกอบการ (สปส.1-03) จำนวน.....ราย พร้อมหลักฐานเป็นข้อมูลการรับเข้าทำงานระหว่างวันที่.....ถึงวันที่.....
2. รายการแจ้งการสิ้นสุดความเป็นผู้ประกอบการ (สปส.6-09) จำนวน.....ราย เป็นข้อมูลการสิ้นสุดความเป็นผู้ประกอบการระหว่างวันที่.....ถึงวันที่.....
3. รายการแจ้งการเปลี่ยนแปลงข้อเท็จจริงผู้ประกอบการ (สปส.6-10) จำนวน.....ราย พร้อมหลักฐานเป็นข้อมูลการเปลี่ยนแปลงข้อเท็จจริงผู้ประกอบการระหว่างวันที่.....ถึงวันที่.....

ข้าพเจ้าขอรับรองว่ารายการที่แจ้งไว้ข้างต้นถูกต้องและเป็นจริงทุกประการ



ลงชื่อ.....นายจ้าง

(.....)

ตำแหน่ง.....

วันที่.....เดือน.....พ.ศ.....

(คำแนะนำในการกรอกแบบดูด้านหลัง)

ข้อเสนอแนะในการกรอกแบบ

1. กรอกชื่อสถานประกอบการและชื่อสาขาพร้อมเลขที่บัญชี ลำดับที่สาขา ที่ตั้งสถานประกอบการหรือสาขาตามที่ได้แจ้งขึ้นทะเบียน นายจ้างไว้ กรณีเป็นสำนักงานใหญ่หรือเป็นกิจการซึ่งไม่มีสาขา กรุณาใส่ 000000 ลงที่ช่องลำดับที่สาขา

2. ให้ใส่เครื่องหมาย " ✓ " ในช่อง หน้าข้อความที่ต้องการ

1. รายการการขึ้นทะเบียนผู้ประกันตน (สปส.1-03) ให้กรอกจำนวนผู้ประกันตนที่ขึ้นทะเบียนลงในช่องจำนวน.....ราย และให้ระบุวันที่เข้าทำงานของผู้ประกันตนที่ขึ้นทะเบียนว่าขึ้นทะเบียนในช่วงใด

ตัวอย่าง บริษัท นามสมมุติ จำกัด แจ้งขึ้นทะเบียนผู้ประกันตน (สปส.1-03) จำนวน 3 ราย ดังนี้

- | | | |
|--------------------------|-----------------|-----------------|
| 1. นายสมพร มีความสุข | เข้าทำงานวันที่ | 1 พฤษภาคม 2558 |
| 2. นางสาวอารีย์ มีทรัพย์ | เข้าทำงานวันที่ | 15 พฤษภาคม 2558 |
| 3. นางสุดใจ รักสุข | เข้าทำงานวันที่ | 25 พฤษภาคม 2558 |

1. รายการขึ้นทะเบียนผู้ประกันตน (สปส.1-03) จำนวน 3 ราย พร้อมหลักฐาน เป็นข้อมูลการรับเข้าทำงาน ระหว่างวันที่ 1 พฤษภาคม 2558 ถึงวันที่ 25 พฤษภาคม 2558

2. รายการแจ้งการลาออกของผู้ประกันตน (สปส.6-09) ให้กรอกจำนวนผู้ประกันตนที่ลาออกในช่องจำนวน.....ราย และให้ระบุวันที่ลาออกของผู้ประกันตนว่าลาออกในช่วงใด

ตัวอย่าง บริษัท นามสมมุติ จำกัด แจ้งการลาออกของผู้ประกันตน (สปส.6-09) จำนวน 2 ราย ดังนี้

- | | | |
|-------------------------|-------------|-----------------|
| 1. นางสาวสมศรี มีทรัพย์ | วันที่ลาออก | 15 พฤษภาคม 2558 |
| 2. นางสาวสมมุติ รักสุข | วันที่ลาออก | 31 พฤษภาคม 2558 |

2. รายการแจ้งการลาออกของผู้ประกันตน (สปส.6-09) จำนวน 2 ราย เป็นข้อมูลการลาออก ระหว่างวันที่ 15 พฤษภาคม 2558 ถึงวันที่ 31 พฤษภาคม 2558

3. รายการแจ้งการเปลี่ยนแปลงข้อเท็จจริงผู้ประกันตน (สปส.6-10) ให้กรอกจำนวนผู้ประกันตนที่แจ้งการเปลี่ยนแปลงข้อเท็จจริงผู้ประกันตนในช่องจำนวน.....ราย และให้ระบุวันที่เปลี่ยนแปลงข้อเท็จจริงผู้ประกันตนในช่วงใด

ตัวอย่าง บริษัท นามสมมุติ จำกัด แจ้งการเปลี่ยนแปลงข้อเท็จจริงผู้ประกันตน (สปส.6-10) จำนวน 2 ราย ดังนี้

- | | |
|--------------------------|---|
| 1. นางสาวสมพร รักสุข | แก้ไขค่านำหน้านามและชื่อสกุล เนื่องจากสมรส วันที่ 15 พฤษภาคม 2558 |
| 2. นางสาวดอกกรักร ร่ำรวย | แก้ไขชื่อ เนื่องจากเปลี่ยนชื่อ วันที่ 20 พฤษภาคม 2558 |

3. รายการแจ้งการเปลี่ยนแปลงข้อเท็จจริงผู้ประกันตน (สปส.6-10) จำนวน 2 ราย พร้อมหลักฐาน เป็นข้อมูลการเปลี่ยนแปลงข้อเท็จจริงผู้ประกันตน ระหว่างวันที่ 15 พฤษภาคม 2558 ถึงวันที่ 20 พฤษภาคม 2558

4. ผู้ลงชื่อในแบบ (สปส.1-04) เป็นผู้มีอำนาจกระทำการผูกพันนิติบุคคลหรือผู้ได้รับมอบอำนาจและลงวันเดือนปีที่ยื่นแบบ

ประวัติผู้เขียน

ชื่อ	นางสาวเนตรนภา แสงเงิน
ประวัติการศึกษา	มหาวิทยาลัยราชพฤกษ์ หลักสูตรบริหารธุรกิจมหาบัณฑิต สาขาวิชาการจัดการทั่วไป พ.ศ.๒๕๕๙ มหาวิทยาลัยเทคโนโลยีราชมงคลพระนคร หลักสูตรบริหารธุรกิจบัณฑิต สาขาวิชาการจัดการทั่วไป พ.ศ.๒๕๔๙
สถานที่ทำงาน	คณะวิศวกรรมศาสตร์ มหาวิทยาลัยเทคโนโลยีราชมงคลพระนคร
ตำแหน่งปัจจุบัน	บุคลากรปฏิบัติการ คณะวิศวกรรมศาสตร์ มหาวิทยาลัยเทคโนโลยีราชมงคลพระนคร

